7401.
В63 312

ИСТОРІЯ
91-го пѣхотнаго Двинскаго полка

1805—1905 г.

Одобрено комитетомъ Главнаго Штаба.

Составилъ того-же полка

Подполковникъ В. И. ГОДУНОВЪ.

Юрьевъ, Лифл.
Типографія Эд. Бергмана, Рыцарская 17.
1905.

Печатано съ разрѣшенія начальника 23-й пѣхотной дивизіи генер.-лейт. Воронова.

г. Ревель, 3 мая 1905 года.
№ 1170.

ГОСУДАРСТВ. ПУБЛИЧНАЯ ИСТОРИЧЕСКАЯ БИБЛИОТЕКА
724174

Отъ составителя.

Положеніе полкового исторіографа въ наше время не можетъ считаться завиднымъ.

Прежде всего приходится констатировать совершенное отсутствіе какихъ-либо цѣльныхъ военно-историческихъ монографій, которыя способствовали бы составленію первоначальнаго плана, голаго остова, конспекта будущаго историческаго очерка той или другой части войскъ.

Съ другой стороны полная неподготовленность полковыхъ исторіографовъ усиливается чисто мѣстными отрицательными данными: отсутствіе полковыхъ архивовъ, описей, неполнота сохранившихся матеріаловъ и т. п. — все это естественно отражается на ходѣ и продуктивности работы.

Въ частности составителю настоящаго очерка пришлось испытать на опытѣ все несовершенство постановки у насъ исторіографическаго дѣла. Приступая къ очерку, авторъ имѣлъ въ рукахъ единственный историческій матеріалъ: приказъ по военному вѣдомству отъ 18-го марта 1884 года за № 96, въ которомъ 91-му Двинскому полку было объявлено старшинство 21-го егерскаго полка — съ 29-го августа 1805 года.

Все остальное пребывало въ относительной неизвѣстности, при какихъ условіяхъ формировался полкъ, какъ и гдѣ онъ существовалъ, въ какихъ войнахъ, бояхъ, сраженіяхъ онъ принималъ участіе, — были вопросами, на которые едва ли кто могъ дать положительные и категорическіе отвѣты.

Для характеристики сказаннаго нелишнимъ будетъ привести слѣдующія свѣдѣнія: въ полковомъ архивѣ хранятся дѣла только съ 1863 года, но и эти вынесли на себѣ всѣ превратности судьбы — и разливъ рѣки Луги въ 1885 году въ городѣ Ямбургѣ, затопивъ зданіе архива, совершенно уничтожилъ одни или испортилъ другія историческія данныя и дѣла.

Мало того; послѣ наведенія справокъ о мѣстахъ и пунктахъ квартированія полка за сто лѣтъ, составитель настоящаго очерка черезъ посредство командира полка обратился къ соотвѣтствующимъ воинскимъ начальникамъ (около 20-ти человѣкъ), а также къ состоявшимъ прежде на службѣ въ полку офицерамъ-двинцамъ, съ просьбою не отказать въ доставленіи тѣхъ или другихъ свѣдѣній.

Въ результатѣ этихъ изслѣдованій составитель имѣлъ всего лишь два письменныхъ воспоминанія о прошлой жизни полка. И это — изъ 200 циркулярныхъ возваній!

Дальнѣйшая работа состояла въ извлеченіи историческихъ крупицъ отовсюду, гдѣ только предоставлялась возможность. Авторъ посѣтилъ воинскіе архивы въ городахъ Ригѣ, Новгородѣ, Выборгѣ, Гельсингфорсѣ, Кронштадтѣ и Брестъ-Литовскѣ, чтобы изъ каждаго почерпнуть все, что они могли дать. Нельзя не отмѣтить, что и эти матеріалы были слишкомъ недостаточны.

Матеріалъ для первыхъ шаговъ жизни полка пришлось получить изъ архивовъ главнаго штаба: общаго и военно-ученаго въ Петербургѣ и Москвѣ.

Ко всему этому присоединялась еще и краткость времени для составленія очерка (8 мѣсяцевъ).

Недостаточность матеріаловъ повела за собой то, что боевая жизнь полка и участіе его въ сраженіяхъ изложена въ очеркѣ не самостоятельно, а въ составѣ корпусовъ или дивизій.

Всѣ эти условія необходимо имѣть въ виду при оцѣнкѣ настоящаго труда.

Для болѣе нагляднаго уясненія исторіи полка мы приведемъ слѣдующія стадіи существованія полка.

Въ 1805 году 29 августа изъ половины второго егерскаго полка (нынѣ — 96-й пѣхотный Омскій) былъ сформированъ 21-й егерскій полкъ, который и принялъ участіе въ сраженіяхъ подъ Лопачинымъ и Голоминымъ — 13—14 декабря 1806 года, а также и во всѣхъ послѣдующихъ войнахъ вплоть до 1814 года.

Въ 1815 году полкъ былъ переименованъ въ 3-ій егерскій полкъ, который участвовалъ въ кампаніи 1831 года.

Въ 1833 году полкъ вошелъ въ составъ Ревельскаго пѣхотнаго полка. Въ 1856 году отъ Ревельскаго полка былъ выдѣленъ 4-й баталіонъ; онъ получилъ названіе резервнаго и имѣлъ образъ и знамя 3-го егерскаго полка.

Въ 1863 году этотъ баталіонъ развернулся сначала въ двухбаталіонный, а затѣмъ и въ трехбаталіонный полкъ, который потомъ былъ на-

званъ 91-мъ пѣхотнымъ Двинскимъ полкомъ; подъ этимъ названіемъ онъ существуетъ и въ настоящее время.

Таковъ остовъ исторіи нашего полка.

Въ дальнѣйшемъ изложеніи, доведенномъ до нашихъ дней, удѣлено мѣсто какъ боевой, такъ и мирной полковой жизни.

Хотѣлось бы, чтобы будущіе полковые исторіографы имѣли въ своемъ распоряженіи болѣе содержательный и вѣрный матеріалъ, чѣмъ исторіографы нашего времени, хотя бы ради сбереженія времени, уходящаго на безплодные часто поиски историческихъ данныхъ.

В. Гаврилов

Оглавленіе.

Глава I.

Сформированіе полка. Стр.

Краткій очеркъ появленія егерей. Инструкція Потемкина. Сформированіе 2-го баталіона Финляндскаго егерскаго корпуса. Формированіе 21-го егерскаго полка. Первый шефъ полка. Строевое обученіе войскъ. Воспитаніе войскъ. Изданіе воинскаго устава. Цѣли воинскихъ наказаній . . . . . 1—14

Глава II.

Война 1806—7 года. Боевое крещеніе полка.

Причина войны. Подготовка къ войнѣ. Начало войны. Переходъ 21-го егерскаго полка въ составѣ 3-й дивизіи черезъ границу Пруссіи. Фельдмаршалъ Графъ Каменскій. Сраженіе при Лопачинѣ и Голоминѣ. Разногласіе военачальниковъ. Отступленіе къ Іоганесбургу. Сраженіе при Прейсишъ-Эйлау. Отступленіе арміи къ г. Кенигсбергу . . . . . 15—29

Глава III.

Весенній походъ 1807 года.

Довольствіе арміи. 21-й егерскій полкъ въ авангардѣ Кн. Багратіона. Болѣзненность въ полку. Движеніе на выручку кр. Данцига. Сраженіе подъ Данцигомъ. Переходъ полка въ г. Кенигсбергъ и далѣе къ Гейльсбергу. Сраженіе подъ Гейльсбергомъ. Движеніе къ Кенигсбергу. Сраженіе подъ Кенигсбергомъ. Отступленіе арміи къ Тильзиту. Окончаніе кампаніи. Царскія милости . . . . . 30—44

Глава IV.

Война со Швеціей 1808 г. и внутренній бытъ полка съ 1807—1812.

Пополненіе полка. Обученіе. Огнестрѣльное оружіе. Введеніе полкового хозяйства. Причины къ войнѣ со Швеціей. Защита береговъ Балтійскаго моря. Печальныя событія въ полку. Назначеніе новаго шефа. Окончаніе войны. Преобразованія въ арміи. Квартированіе 21-го егерскаго полка . 45—53

Глава V.

Отечественная война 1812 г. отъ Нѣмана до Смоленска. Стр.

Причины войны. Приготовленіе къ войнѣ. Планы сторонъ и сосредоточеніе силъ: расположеніе 21-го егерскаго полка въ авангардѣ. Вторженіе непріятеля въ Россію. Отступленіе 21 егерскаго полка въ арьергардѣ арміи къ Дриссѣ и далѣе къ Витебску. Бой у Островны. Продовольствіе арміи. Отступленіе къ Смоленску . . . . . 54—67

Глава VI.

Продолженіе войны 1812 г. Отъ Смоленска до Тарутина.

Соединеніе I и II армій. Наступленіе къ Руднѣ. Полкъ въ сраженіи подъ Смоленскомъ. Отступленіе армій. Сраженіе подъ Лубинымъ. Дальнѣйшее отступленіе къ Цареву-Займищу. Прибытіе Кутузова. Участіе полка въ Бородинскомъ сраженіи. Отступленіе къ Москвѣ и далѣе къ Тарутину. Отправленіе кадра полка на укомплектованіе въ Арзамасъ. Описаніе дѣйствій запасного баталіона 21-го егерскаго полка. Отступленіе французовъ изъ предѣловъ Россіи . . . . . 68—89

Глава VII.

Война 1813 года.

Необходимость продолженія войны. Переходъ русскихъ черезъ границу. Участіе чиновъ полка въ сраженіи при Люцинѣ и с. Гедау. Перемиріе. Отправленіе 21-го егерскаго полка на театръ военныхъ дѣйствій. Полкъ въ авангардѣ генерала Рота. Дѣло 10 августа. Полкъ въ двухдневномъ бою подъ г. Дрезденомъ. Отступленіе богемской арміи. Потери и награды . . . . . 90—105

Глава VIII.

Война 1813 г. — Отъ Лейпцига до Рейна.

Участіе полка въ четырехдневномъ бою подъ Лейпцигомъ. Смерть командира полка подполковника Степанова. Потери и награды. Преслѣдованіе французовъ до Рейна. Пополненіе полка. Довольствіе полка. Участіе запасного баталіона въ блокадѣ и взятіи кр. Данцига . . . . . 106—118

Глава IX.

Война 1814 года.

Составъ союзной арміи. Переходъ черезъ Рейнъ. 21-й егерскій полкъ у кр. Ландау. Наступленіе союзниковъ. Дѣйствіе Наполеона. Сраженіе при Баръ-сюръ-Обѣ. Участіе 21-го егерскаго полка въ сраженіи при Лобрес-

салѣ и Труа. Усиленная рекогносцировка къ Ножану. Сраженіе при Арси. Маршъ союзниковъ къ Парижу. Сраженіе подъ Парижемъ. Потери и награды. Расположеніе полка по квартирамъ. Обратный походъ въ Россію 21-го егерскаго полка . . . . . Стр. 119—139

Глава X.

Годы мира съ 1814 по 1830 г.

Переименованіе 3-й дивизіи въ 28-ю и во 2-ю. Возвращеніе дѣйствующаго баталіона въ Россію. Приведеніе полка въ порядокъ. Движеніе полка за границу и возвращеніе въ Россію. Новый командиръ полка. Передвиженіе. Военныя поселенія. Внутренній бытъ. Обученіе строю. Пожалованіе знаменъ. Квартированіе полка . . . . . 140—156

Глава XI.

Польская война 1830—31 года.

Начало мятежа. Движеніе 2-й пѣх. дивизіи въ Польшу. Первыя военныя дѣйствія. Участіе 3-го егерскаго полка въ сраженіи при корчмѣ Яновекъ. Смерть командира полка полковника Долговскаго. Вавръ. 2-й баталіонъ 3-го егерскаго полка у Зегржа. Бялоленка. Движеніе Дибича къ верхней Вислѣ. Предполагаемая переправа. Переходъ поляковъ въ наступленіе. 157—176

Глава XII.

Продолженіе и конецъ войны 1831 года.

Движеніе Дибича къ Сельдце. Холера. Участіе 3-го егерскаго полка въ сраженіи при Минскѣ и Стоядле. Стоянка у Сельдце. Смерть Дибича и назначеніе главнокомандующимъ Паскевича. Движеніе полка къ Ломжѣ. Движеніе отряда Герштенцвейга на соединеніе съ арміей. Прибытіе въ Ловичъ. Наступленіе къ Варшавѣ. 3-й егерскій полкъ въ отрядѣ ген.-м. Штрандмана. Штурмъ Варшавы. Смерть командира полка полковника Лопатина. Движеніе къ нижней Вислѣ. Резервный баталіонъ 3-го егерскаго полка у г. Шавель . . . . . 177—196

Глава XIII.

Годы мира 1832 по 1854 г.

Возвращеніе 3-го егерскаго полка изъ похода. Назначеніе новаго командира полка. Преобразованіе армейской пѣхоты. Сліяніе 3-го егерскаго и Ревельскаго пѣх. полка. Краткая исторія Ревельскаго пѣхот. полка. Квартированіе Ревельскаго егерскаго полка. Мѣры противъ побѣговъ нижнихъ чиновъ. Прибавка содержанія офицерамъ. Порядокъ храненія денежныхъ суммъ въ полкахъ. Тѣлесныя наказанія нижнихъ чиновъ. Воинскій уставъ о пѣхотной службѣ . . . . . 197—209

Глава XIV.

Съ 1854 по 1863 г.

Война 1854—56 г. Сформированіе Балтійскаго корпуса. Ревельскій резервный полкъ. Участіе полка въ охранѣ побережья около кр. Дюнамюнде. Служба полка. Высочайшій смотръ. Расформированіе Ревельскаго резервнаго полка. Квартированіе 4-го резервнаго баталіона Ревельскаго полка въ г. Ригѣ и с. Перегинѣ. Занятіе карауловъ въ Петербургѣ. Квартированіе и служба баталіона въ г. Осташковѣ. Описаніе вооруженія баталіона. Довольствіе баталіона. Переформированіе баталіона въ 2-хъ баталіонный полкъ. Уходъ полка въ г. Петербургъ. Высочайшій смотръ. Стоянка въ кр. Кронштадтѣ . . . . . 210—230

Глава XV.

Съ 1863—1872 г. 91-й пѣх. Двинскій полкъ.

Переименованіе Ревельскаго резервнаго полка въ Двинскій пѣх. полкъ. Назначеніе новаго командира полка. Стоянка въ Старой Руссѣ. Переходъ полка въ Финляндію. Описаніе стоянокъ. Вооруженіе полка. Занятія съ офицерами . . . . . 231—244

Глава XVI.

Стоянка въ Финляндіи съ 1872 по 1883 г.

Новый командиръ полка. Перемѣны происшедшія въ полку. Введеніе новыхъ уставовъ и законоположеній. Вольныя работы. Внутренній бытъ полка. Открытіе офицерскихъ собраній.—Высочайшій смотръ.—Война 1877—78 г. Инспекторскіе смотры. Царствованіе Императора Александра III-го. Послѣдніе годы стоянки въ Финляндіи . . . . . 245—261

Глава XVII.

Стоянка въ г. Ямбургѣ съ 1883 по 1892 г. . . . . . 262—283

Глава XVIII.

1892—1905 г. Квартированіе въ г. Ревелѣ.

Годовыя занятія въ полку. Увольненіе нижнихъ чиновъ въ запасъ арміи. Вольныя работы. Прибытіе молодыхъ солдатъ. Служба офицеровъ. Полковые праздники. Братское кладбище. Полковая церковь . . . . . 284—297

Глава XIX.

1892—1905 г. Стоянка полка въ г. Ревелѣ.

Лагерь у р. Бригитты. Вооруженіе полка магазинными ружьями. Квартированіе въ г. Петергофѣ. Караулы въ Петербургѣ. Празднованіе событія

св. Коронованія Ихъ Величествъ. Пробная мобилизація. Сношеніе съ 91 пѣх. французскимъ полкомъ. Открытіе офицерскаго собранія. Соревнованіе кашеваровъ. Новый командиръ полка полковникъ Фришъ. Смотръ Главнокомандующаго. Красносельскій лагерь. Новый командиръ полка полковникъ Комаровъ. Десантный маневръ. Смотры стрѣльбы. Отправленіе депутаціи въ Брестъ-Литовскъ. Стоянка въ кр. Кронштадтѣ. Война съ Японіей. Новый командиръ полка полковникъ Вальбергъ. Работы въ с. Большая Ижора. Подарки Государя Императора и В. Кн. Владиміра Александровича. Полученіе старыхъ полковыхъ знаменъ. Командировка полка въ Петербургъ. Лѣтняя стоянка въ Петербургѣ. Заключеніе . . . . . 298—328

Глава I.

Сформированіе полка.

Краткій очеркъ появленія егерей. — Инструкція Потемкина. — Сформированіе 2-го баталіона Финляндскаго егерскаго корпуса. — Формированіе 21-го егерскаго полка. — Первый шефъ полка. — Строевое обученіе войскъ. — Воспитаніе войскъ. — Изданіе воинскаго устава. — Цѣли воинскихъ наказаній.

Эпоха введенія въ государства Европы постоянныхъ армій характеризуется отсутствіемъ всякой болѣе или менѣе точной группировки войскъ въ строго опредѣленныя категоріи.

Въ первичную эпоху созданія армій самымъ характернымъ признакомъ для раздѣленія арміи служило то самое вооруженіе, которое издали отличало одинъ родъ войска отъ другого. Такимъ путемъ появилось разграниченіе пѣхоты, кавалеріи и артиллеріи, всецѣло основанное на родѣ оружія и вооруженія.

Отсюда возникла первая группировка пѣхоты на тяжелую и легкую.

Появленіе въ постоянныхъ арміяхъ болѣе дробнаго дѣленія войскъ на категоріи относится уже къ значительно позднѣйшей эпохѣ.

Въ частности въ Россіи болѣе тонкая и изысканная группировка войскъ нашла мѣсто только во вторую половину XVIII столѣтія.

Что касается возникновенія въ Россіи егерей, то по имѣющимся у насъ даннымъ является возможнымъ установить, что родоначальникомъ егерскихъ частей должно считать у насъ графа Панина.

Въ 1763 году, стоя во главѣ войскъ, расположенныхъ въ Финляндіи, онъ задумалъ составить особый егерскій корпусъ, который по роду своего вооруженія и по чисто боевымъ качествамъ являлся болѣе пригоднымъ для дѣйствій въ Финляндіи, или, какъ указывалъ Панинъ, дѣйствіе тамъ легкой и способнѣйшей пѣхоты могло бы происходить „съ авантажемъ“ [1]).

Для составленія этого корпуса было взято по 5 человѣкъ отъ каждой пѣхотной роты, которыхъ для этой цѣли обучали разсыпному строю и стрѣльбѣ. Воинская комиссія нашла очевидную пользу этого нововведенія; въ 1763 году повелѣно было учредить особыя егерскія команды „при каждомъ полку Лифляндской, Финляндской, Смоленской и Эстляндской дивизій“ численностью „по 60 человѣкъ, ростомъ не выше 2 аршинъ 5 вершковъ, но самаго лучшаго, проворнаго и здороваго состоянія“; „офицеры должны были выбираемы съ особою расторопною склонностью къ строевымъ обращеніямъ и къ умственнымъ военнымъ примѣчаніямъ различностей всякихъ ситуацій и полезныхъ по состоянію положеній военныхъ на нихъ построеній“ [2]).

Въ 1767 году численный составъ всѣхъ егерскихъ командъ простирался до 3540 человѣкъ [3]). Польза егерей была доказана въ войнѣ съ польскими конфедератами и въ I-ю турецкую войну. Въ 1769 году егерскія команды были учреждены при всѣхъ мушкетерскихъ и гренадерскихъ полкахъ.

Такъ какъ во время подавленія Пугачевскаго бунта, егеря зарекомендовали себя съ хорошей стороны, гдѣ они, оказывая большія услуги, вмѣстѣ съ тѣмъ выгодно отличились отъ остальной пѣхоты, какъ по мѣткости своего огня, такъ и способностью къ быстрому передвиженію, то они получили горячаго сторонника въ лицѣ вице-президента военной коллегіи князя Потемкина. Согласно его представленія, 22-го февраля 1775 г. военная коллегія постановила свести егерскія команды въ отдѣльные егерскіе 6-ти ротные баталіоны по 990 человѣкъ каждый: I-й и 2-й Сибирскіе, Бѣлорусскій, Бугскій, Кабардинскій, Горскій, Днѣпровскій и Финляндскій [4]).

Въ 1785 году отдѣльные егерскіе баталіоны (кромѣ Сибирскихъ) съ дополненіемъ людей изъ разныхъ полковъ сведены въ 4-хъ баталіонные егерскіе корпуса, въ томъ числѣ и Финляндскій егерскій корпусъ.

Къ концу царствованія Екатерины II-й, т. е. къ 1795 г. численность егерей уже доходила до 38922 человѣкъ [5]).

Въ военное время каждый егерскій баталіонъ дѣйствовалъ само-

---

1) Истор. л. гв. Егерскаго п.
2) Воен. Энцикл. изд. 1854 г. кн. 5 стр. 322.
3) Масловскій. Зап. по ист. воен. искусствъ вып. 2-ой 1894 г., стр. 59.
4) Полн. собр. зак. Рос. имп. т. XVIII № 14257 и 14614.
5) Масловскій вып. 2, стр. 62.

стоятельно, причемъ ему обыкновенно придавались 2—3 легкія пушки. Знаменъ у егерей не имѣлось.

Въ 1788 г. Потемкинымъ была составлена инструкція для обученія егерей, которая въ 1789 г. сдѣлалась обязательной. Въ ней между прочимъ требовалось: „обходиться съ ружьемъ и держать его въ чистотѣ нужной, не простирая сіе до полированія желѣза, вреднаго оружію и умножающаго трудъ безполезный солдату. Учить его пропорціи заряда въ порохѣ и пуляхъ, на штуцера заготовить съ пластыремъ для дальней дистанціи. Обучать заряжать проворно, но исправно, цѣлить вѣрно и стрѣлять правильно и скоро. Пріучать ихъ проворному бѣганью, подползывать скрытными мѣстами, скрываться въ ямахъ и впадинахъ, прятаться за камни, кусты, возвышенія и укрывшись стрѣлять и, ложась на спину, заряжать ружье; показать имъ и хитрости егерскія для обманыванія и скрытія ихъ мѣстъ, какъ-то: ставить каску въ сторонѣ отъ себя, дабы давать непріятелю черезъ то пустую цѣль и тѣмъ спасать себя, прикидываться убитымъ и убивать приближающагося непріятеля“. . . . .

„Движенія, употребляемыя при таковыхъ обученіяхъ, не могутъ быть во вредъ, но напротивъ черезъ то выправляются члены, люди дѣлаются живѣе и проворнѣе, а не рѣдко отъ сего родится и храбрость. Выбрать по 20-ти человѣкъ съ роты лучшихъ, здоровыхъ и проворныхъ, которые обучившись прежде, служатъ потомъ для обученія прочихъ. Желательно, чтобы егеря другой стрѣльбы не дѣлали, какъ цѣльной и проворной, изъ чего выйдетъ огонь батальный“ [1]).

Егерскіе корпуса получили однообразное обмундированіе.

Въ 1794 г. 2-й и 3-й баталіоны Финляндскаго егерскаго корпуса были отправлены въ Ковно и Вильно, гдѣ въ силу указа отъ 3 августа 1795 года они были преобразованы въ Литовскій егерскій корпусъ.

Тѣмъ же указомъ повелѣно сформировать новые 2-й и 3-й баталіоны Финляндскаго егерскаго корпуса.

И такъ какъ нынѣшній 91-й пѣх. Двинскій полкъ ведетъ старшинство отъ 21-го егерскаго полка, родоначальникомъ котораго является 2-й баталіонъ Финляндскаго егерскаго корпуса, то необходимо остановиться какъ на ходѣ формированія этого баталіона, такъ и дальнѣйшемъ его преобразованіи [2]).

Формированіе это происходило при очень тяжелыхъ условіяхъ. Кадры, выдѣленные 1-мъ баталіономъ корпуса, были незначительны, а согласно указа, вновь создавшаго этотъ баталіонъ, въ четырехъ первыхъ его ротахъ, постоянно готовыхъ къ выступленію въ походъ, положено было содержать по 212 егерей и только двѣ „запасныхъ“ роты, со-

1) Ист. л. гв. Егерскаго п., стр. 6.
2) Пол. С. З. Р. Имп. т. XXVII, ст. 20304.

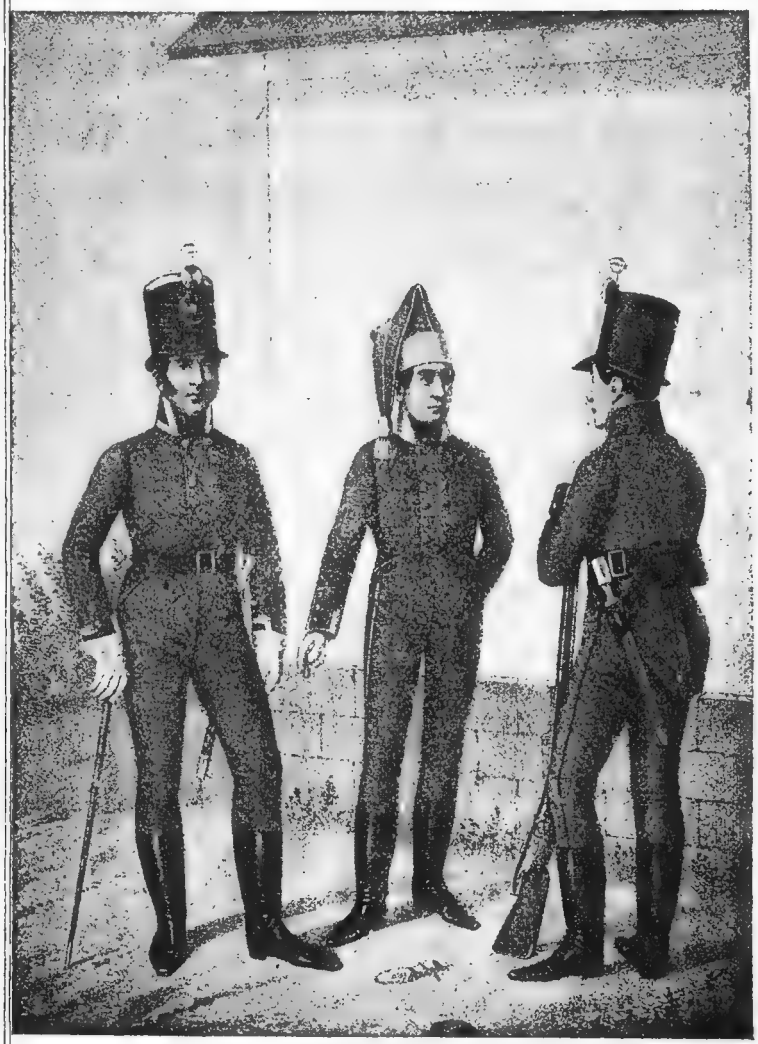

Унтеръ-офицеръ и рядовые 21-го егерскаго полка
1806—7 г.

гласно прежнему штату, состояли изъ 136 егерей каждая; запасныя роты составлялись изъ людей менѣе способныхъ къ перенесенію тягостей войны и предназначались для обученія рекрутъ, комплектованія дѣйствующихъ ротъ и для поддержанія порядка въ мѣстахъ квартированія по выступленіи части въ походъ.

Желая создать дѣйствительно отборную часть, начальникъ Финляндской дивизіи генералъ-поручикъ М. И. Кутузовъ (въ послѣдствіи фельдмаршалъ) „переводилъ во вновь формируемый баталіонъ наиболѣе образованныхъ и лучшихъ по строю офицеровъ пѣхотныхъ полковъ своей дивизіи“, эти офицеры, несмотря на свою малочисленность въ началѣ формированія, составили прочный кадръ, сразу придавшій части опредѣленную физіономію. Всѣ они, за малыми исключеніями, были сравнительно молодыми людьми, обладавшими какъ солидными теоретическими познаніями, такъ и серіознымъ боевымъ опытомъ.

Подборъ унтеръ-офицеровъ былъ настолько хорошъ, что почти всѣ они были грамотны и 80 % изъ ихъ числа принимали участіе въ военныхъ дѣйствіяхъ.

Не менѣе хорошимъ былъ и кадровый составъ нижнихъ чиновъ — „старые егеря"; значительная ихъ часть, около $^1/_2$, участвовала въ послѣдней войнѣ со шведами, но на каждую роту приходилось не болѣе 40—50 такихъ старыхъ егерей.

Къ 1-му января 1796 г. некомплектъ въ офицерахъ и унтеръ-офицерахъ былъ почти пополненъ и баталіонъ принялъ видъ вполнѣ организованной воинской части" [1]).

Послѣ смерти Императрицы Екатерины II-й, въ 1796 г. вступилъ на престолъ Императоръ Павелъ 1-й, который съ перваго дня своего царствованія сталъ вводить реформы въ войскахъ, въ числѣ которыхъ, кромѣ введенія новаго воинскаго устава полевой пѣхотной службы, было новое устройство егерскихъ частей:

Такъ 29 ноября 1796 г. по Высочайшему повелѣнію изъ 10 егерскихъ корпусовъ составлены отдѣльные егерскіе баталіоны отъ 1 до 20-го, численностью въ 5 ротъ каждый, причемъ нѣкоторые егерскіе баталіоны были расформированы. 2-й баталіонъ Финляндскаго егерскаго корпуса переименованъ въ 3-й егерскій баталіонъ и въ слѣдующемъ году 17 мая баталіоны переименованы въ полки, состоящіе изъ двухъ баталіоновъ 5-ротнаго состава, причемъ 3-ій баталіонъ получилъ названіе 3-го егерскаго полка и 31 октября сталъ называться по имени шефа: егерскимъ генералъ-маіора Гвоздева полкомъ.

Въ 1800 г. егерскій г. м. Сутгофа полкъ былъ расформированъ и 31-го марта 1801 года Императоръ Александръ 1-й повелѣлъ всѣмъ полкамъ называться по номерамъ, почему егерскій г. м. Гвоздева полкъ сталъ называться 2-мъ егерск. полкомъ (г. м. Сутгофа полкъ носилъ названіе 1-го егерскаго полка).

Въ 1804 и 1805 г. полкъ, за исключеніемъ штаба и 2-хъ ротъ, оставшихся въ Давыдовскомъ укрѣпленіи (Давидстадтъ, Выборгской губ.), выступилъ на работы въ укрѣпленіе Ликола и мѣс. Тогикотти.

Императоръ Александръ I вскорѣ по вступленіи на престолъ принялся за преобразованіе и призналъ необходимымъ сдѣлать улучшенія въ организаціи русскихъ войскъ и, вслѣдствіе безпрерывныхъ войнъ, нашелъ необходимымъ увеличить численность арміи, каковое увеличеніе и совершилось въ 1803 и 1805 г.

Въ числѣ прочихъ, вновь сформированныхъ полковъ, 29 августа 1805 г. изъ половины, т. е. 2-й, 4, 6, 8, 10 и 12-й ротъ 2-го егерскаго полка былъ сформированъ 12-ротный 21-й егерскій полкъ 3-хъ баталіоннаго состава, причемъ на сформированіе полка поступили:

Маіоръ Гине, капитаны: Кульманъ, Анфимовъ, Свободской I, Ива-

---

1) Ранцевъ. Ист. 96 п. Омскаго полка.

новъ, Канищевъ; штабсъ-капитанъ Елистратовъ; поручики: Григоровъ II, Гальскій II, Григорьевъ I, Щукинъ, Голубевъ, Сытенскій I; подпоручики: Тищенко, Давыдовъ II, Пекуръ, Щуцкой II, Роговцевъ и Синебрюховъ; портупей-юнкеровъ 2, юнкеровъ 3, унтеръ-офицеровъ 43, барабанщиковъ 19, рядовыхъ 563, батал. фельдшеръ 1, цирульниковъ 6, лазаретныхъ служителей 6, баталіонныхъ писарей 2, ложниковъ 6, оружейниковъ 3, кузнецовъ 3, плотниковъ 6, фурлейтовъ 18, казенныхъ денщиковъ 20 — итого 720 человѣкъ.

16-го сентября 1805 г. вновь сформированный 21 егерскій полкъ изъ Выборгской губ. въ 6-ти ротномъ составѣ выступилъ подъ командой маіора Гине въ г. С.-Петербургъ, куда прибылъ 22-го сентября и затѣмъ прослѣдовалъ въ назначенные для его квартированія г. Либаву и Гольдингенъ.

Передъ выступленіемъ полка было сдано во 2-й егерскій полкъ состоящее на людяхъ вооруженіе и взята съ собой слѣдующая аммуниція:

1) На гренадеръ гренадерскія шапки съ приборомъ.
2) На егерей кивера и шляпы сообразно со сроками.
3) Шинели, мундиры и панталоны съ пуговицами.
4) Всѣ годовыя и аммуничныя вещи и деньги на 1805 г.
5) Полушубки овчинные.
6) Фуражныя шапки.
7) Ранцы съ пряжками и ремнями.
8) Сухарные мѣшки съ пряжками и ремнями.
9) На унт. офицеровъ трости и перчатки.
10) Принадлежащіе ротамъ солдатскіе артельные котлы.
11) Шанцевый, ложечный, плотничій, слесарный и кузничный инструментъ.
12) Медикаменты и лазаретныя вещи: колпаки, рубахи, простыни, наволочки, тюфяки, полотенца, халаты, одѣяла, чулки, фуфайки и туфли.

Въ первыхъ числахъ октября полкъ прибылъ въ Либаву и поступилъ въ составъ Лифляндской инспекціи[1]).

По приходѣ полка на мѣсто своего квартированія, прибылъ въ полкъ назначенный Высочайшимъ приказомъ отъ 4-го сентября шефъ генералъ-маіоръ Сутгофъ. Вмѣстѣ съ нимъ прибыла въ полкъ

---

1) Инспекціи были учреждены въ 1796 г. Императоромъ Павломъ вмѣсто дивизій и имѣли значеніе нынѣшнихъ округовъ. Старшимъ лицомъ въ инспекціи былъ инспекторъ по инфантеріи, которому полки подчинялись въ командномъ отношеніи. (Пол. собр. з. т. XXVIII ст. 21882. Мѣсяч. отч. М. А. Г. Ш. Высоч. пр. 1805 г. Ар. Воен. Мин. общ. оп. д. № 20 стр. 105. 113).

и его большая семья, состоящая изъ его жены и 10-ти человѣкъ дѣтей [1]).

Кромѣ него на пополненіе полка прибыли, назначенные тѣмъ же приказомъ, маіоры: Лашкевичъ и Чернозипунниковъ; штабсъ-капитанъ Феонасъ; поручики: Буховецкій и Симашко; подпоручики: Детертъ и Загрядскій; прапорщикъ Родичевъ и аудиторъ Яковлевъ.

Съ перваго же момента прибытія въ Либаву и Гольдингенъ на долю чиновъ полка выпала тяжелая работа: устройство и заведеніе всего новаго хозяйства. Во-первыхъ, изъ 6-ти ротъ было сформировано 12 ротъ, причемъ каждая рота выдѣлила отъ себя полуроту на сформированіе другой роты, причемъ маіоръ Гине и поручикъ Щукинъ были командированы для пріема рекрутовъ, которые были набраны изъ латышей и эстонцевъ въ уѣздахъ: Рижскомъ, Венденскомъ, Дерптскомъ и Перновскомъ, въ числѣ 912 человѣкъ; прибывшіе рекрута были въ возрастѣ отъ 19 до 30 лѣтъ и всѣ грамотные.

Оружіе и аммуничныя вещи были полкомъ приняты въ г. Ригѣ изъ коммиссаріата, куда былъ командированъ поручикъ Сытенскій, который по мѣрѣ пріемки отсылалъ ихъ въ полкъ.

Шефъ, устраивая полкъ, натолкнулся сразу на массу недочетовъ; въ составѣ полка между прочимъ послѣ похода оказалось много больныхъ; но такъ какъ лѣкарей не имѣлось, а медикаменты хотя и были

---

1) Генералъ-маіоръ Иванъ Ефимовичъ Сутгофъ.

Кавалеръ орденовъ: Св. Іоанна Іерусалимскаго и Св. Анны 3-го класса.
Лютеранскаго вѣроисповѣданія.
Изъ мѣщан. вольноопредѣляющихся.
По-россійски и по-нѣмецки читать и писать умѣетъ.

Поступилъ на службу солдатомъ въ Тобольскій мушкет. полкъ	1773 г.
Сержантомъ . . .	1774 „
Адьютантомъ . . .	1778 „
Квартермистромъ .	1780 „
Капитаномъ . . .	1786 „
Уволенъ въ отставку Маіоромъ . . .	1788 „
Принятъ обратно на службу Премьеръ-Маіоромъ въ Финляндскій егерскій корпусъ	1789 „
Подполковникомъ .	1790 „
Полковникомъ . .	1797 „
Генералъ Маіоромъ съ назначеніемъ Шефомъ 1-го егерскаго полка . . .	1798 „
Шефомъ Ротченсальмск. гарн. полка . . .	1801 „

Участвовалъ въ войнахъ 1789 г. со шведами 1790 г.; 1799 г. 28 іюля изъ г. Ревеля отправился на суднѣ въ Голландію.

9-го сентября при мѣст. Бергенѣ командовалъ авангардомъ.

Получалъ ежегодно 1000 рублей доходу.

Женатъ, имѣлъ дѣтей: 5 сыновей и 5 дочерей.

(Моск. арх. Гл. Ш. послуж. списки Ротченсальмск. гарниз. полка.)

отпущены изъ 2-го егерскаго полка, но какъ видно только на бумагѣ, то для пользованія больныхъ пришлось въ Либавѣ и Гольдингенѣ нанимать частныхъ докторовъ, а лѣкарства покупать; 2) въ полку не было священника для исполненія требъ; 3) въ числѣ рядовыхъ, прибывшихъ на укомплектованіе полка, совершенно не было лицъ, способныхъ для производства въ унтеръ-офицеры, въ которыхъ чувствовался большой недостатокъ (около 80 человѣкъ); 4) 2-й егерскій полкъ не выдѣлилъ ни одного музыканта для сформированія хора въ 21 егерскомъ полку.

Почему согласно рапортовъ (21 ноября № 3412, 15 ноября № 3307, 20 декабря № 1718 Арх. Воен. Мин. общ. оп. д. № 20):

1) Были назначены въ полкъ лѣкаря.
2) Оберъ-священникъ о. Павелъ Озерщковскій увѣдомилъ военнаго министра, что священникомъ въ 21 егерскій полкъ назначенъ о. Василій Матвѣевъ, который прибылъ въ полкъ 20 декабря.
3) Для замѣщенія унтеръ-офицерскихъ вакансій разрѣшено было военнымъ министромъ взятъ способныхъ рядовыхъ изъ Рижскаго гарнизоннаго полка; и
4) Для опредѣленія въ волторнисты и барабанщики было разрѣшено назначать изъ военно-сиротскихъ отдѣленій 10 воспитанниковъ.

Конецъ года ознаменовался смертью шефа полка г. м. Сутгофа и со дня его смерти до апрѣля м-ца слѣдующаго года полкомъ командовалъ маіоръ Чернозипунниковъ.

По прибытіи рекрутъ начались съ ними усиленныя занятія, которыя отнимали много времени. Самое обученіе было очень сложно; по ниже упомянутому уставу „однихъ ружейныхъ пріемовъ было болѣе, чѣмъ втрое, а съ числомъ темповъ почти въ 6 разъ больше противъ нынѣ существующаго числа“ (было 31 пріемъ съ 116 темпами); „они дѣлались не такъ, какъ теперь, по счету, а должны были исполняться съ поворачиваніемъ солдатами головъ направо, между каждымъ темпомъ, поровну задерживая и считая по 8-ми, по флигельману, стоявшему на правомъ флангѣ и выбѣгавшему передъ исполненіемъ пріемовъ впередъ. Ружье держалось въ то время отвѣсно въ лѣвой рукѣ, причемъ оно, такъ сказать, стояло на ладони этой руки, будучи только прислонено къ лѣвому плечу. При тогдашней тяжести и длинѣ ружья, это требовало большой ловкости, умѣнья и навыка“. Кромѣ того, рекруту требовалось прислушаться, уяснить себѣ и помнить такія выраженія, какъ напр.: „понъ-де-вю, шаржируй плутонгъ и т. д. [1]).

18 янв. 1806 г. шефомъ 21 егерскаго полка былъ назначенъ переведенный изъ 6 егерскаго полка полковникъ Лаптевъ, произведенный

1) Л. гв. Финляндск. полка.

въ ген.-маіоры; человѣкъ съ боевымъ опытомъ, участникъ кампаній 1789, 90 и 1805 годовъ [1]); онъ пріѣхалъ въ Гольдингенъ въ апрѣлѣ м-цѣ съ 8-ю собственными служителями. Въ это время штатъ егерскаго полка подвергся измѣненію: прежде всего по указу отъ 4 іюля число офицеровъ полка увеличено 12-ю прапорщиками по одному на роту [2]), а затѣмъ 16 августа егерскіе полки по числу людей были сравнены съ мушкетерскими; не смотря на это, численный составъ полка мало увеличился.

Всего по штату въ полку полож. было имѣть:		Къ 1 сент. сост. по списку	
Штабъ-офицеровъ	7 чел.	5 чел.	
Оберъ-офиц. . .	54 „	36 „	
Унтеръ-офиц. . .	120 „	109 „	
Рядовыхъ . . .	1980 „	1215 „	и (720 рекр.)
Музыкант. . . .	56 „	32 „	
Нестроев. . . .	148 „	124 „	
Денщиковъ . . .	94 „	37	и 39 чел. собств. сл.
Итого	2459 чел.	2278 чел.	

Въ теченіе года прибыло въ полкъ: зачисленный изъ Борисоглѣбскаго драг. полка подполковникъ Куликовскій, который 8 іюля произведенъ въ полковники съ назначеніемъ командиромъ полка, и переведенные изъ разныхъ частей и произведенные:

1) Генералъ-маіоръ Василій Даниловичъ Лаптевъ.

4 Кавалеръ орденовъ: Св. Іоанна Іерусалимскаго, Св. Георгія, 4 ст., Св. Владиміра 4 ст. и Св. Анны 3 класса.

Россійской грамотѣ читать и писать умѣетъ.

На службу вступилъ фурьеромъ въ л. гв. Преображен. полкъ 1776 г.
Подпрапорщикомъ . 1777 „
Сержантомъ . . . . 1778 „
Выпущенъ въ армію Капитаномъ въ Тамбовскій мушкетерскій полкъ . . . 1789 „
Маіоромъ за отличіе при взятіи кр. Измаила . . . . . 1791 „
Подполковникомъ въ Брянскій муш. п. . 1798 „
Полковникомъ . . . 1799 „
Назначенъ Шефомъ 8 егерскаго полка 1802 „

По доносу отставного польской службы г. м. Курдовановскаго былъ сужденъ военнымъ судомъ, коимъ оправданъ; а Высоч. конфирмов. 17 марта 1805 г. отставленъ отъ службы.

Принятъ вновь на службу 4 сентября 1805 г.
Назначенъ Шефомъ 6 егерскаго полка Генералъ-маіоромъ 1806 „
Участвовалъ въ войнахъ 1789, 90, 92, 94 и 1805 г.
Холостъ.

(Моск. арх. Гл. Шт. послуж. списки.)

2) П. С. З. Р. Им. т. XXIX ст. 22200.

1 маіоръ, 1 шт.-капитанъ, 3 поручика, 7 подпоручиковъ и 19 прапорщиковъ [1]). Тяжелая служба и усиленныя занятія привели къ тому, что очень много рекрутъ въ теченіе года бѣжало (около 90 чел.), часть изъ нихъ была поймана, а часть явилась добровольно [2]). До этого времени солдаты носили косы [3]), величина коихъ должна была быть натуральной у кого какая случится, а сверхъ косы, длиною на ладонь, висѣлъ конецъ ленты; къ концу коса была тоньше. Внѣ службы рядовые могли носить волосы, связанные въ пучки. 2 дек. 1806 г. Высочайше повелѣно всѣмъ нижнимъ чинамъ обрѣзать косы подъ гребенку, офицерамъ же предоставлено собственной ихъ волѣ [4]).

Въ виду близости новой войны, которую пришлось Россіи вести съ Наполеономъ, 21 егерскій полкъ сталъ къ ней дѣятельно готовиться, для чего: оружіе, снаряженіе приводилось въ порядокъ, обученіе рекрутъ продолжалось ускореннымъ способомъ; для пріема пороху и свинцу въ Вильну былъ командированъ поручикъ Сытенскій I; кромѣ того была произведена постройка недостающаго полковаго обоза, къ коему были закуплены подъемныя лошади, число которыхъ было доведено до 90 [5]).

Съ открытіемъ военныхъ дѣйствій въ кампанію 1806—7 г. 21-му егерскому полку пришлось принять самое живое участіе.

Основы воспитанія войскъ въ разсматриваемую эпоху ничѣмъ не отличались отъ основъ нашего времени: то же стремленіе къ развитію воинскаго долга, та же строжайшая дисциплина, выручка товарища, привычка къ безропотному перенесенію лишеній военнаго времени — всѣ эти важнѣйшіе вопросы воспитанія, рѣзко выдвинутые Петромъ Великимъ, были освящены личнымъ примѣромъ Великаго Государя и положены краеугольнымъ камнемъ въ фундаментѣ русскаго военнаго дѣла.

Требуя строгаго исполненія уставовъ гарнизонной службы, безропотнаго послушанія, выносливости, неустрашимости и рѣшительности — Государь отъ частныхъ начальниковъ, подъ страхомъ „жесточайшаго наказанія“, требовалъ „разсужденія“ при примѣненіи уставныхъ требованій, „ибо тамъ (въ уставѣ) порядки писаны, а временъ и случаевъ нѣтъ“. „Цѣлость солдата“ вотъ одна изъ главныхъ обязанностей офицера — „ибо все воинское дѣло въ томъ состоитъ“ [6]).

Царствованіе Елизаветы Петровны, строго возстановившей петровскія начала, явилось школою для дѣятелей екатерининскаго вѣка.

Ротный командиръ, по инструкціи Воронцова, обязанъ былъ между прочимъ внушать солдату, „какъ долженъ думать онъ о важности своей особы, когда стоитъ на часахъ, кто въ это время, какого бы

---

1) Высоч. пр.; Моск. Ар. посл. сп.
2) Мѣс. рап. М. Арх. Гл. Шт.
3) Воин. устав. о пѣх. сл. 1797 г., ч. 10 гл. 6.
4) П. С. З. Р. Им. т. XXIX ст. 22382.
5) Моск. Арх. Гл. Шт. Мѣс. отч.
6) Масловскій ч. I, стр. 99.

званія и чина ни былъ, не имѣетъ права сказать ему брань или грубое слово и вообще оказать какую-либо неучтивость“ ...

Если будетъ замѣчено, что солдатъ „не наказалъ оказавшаго ему грубость оружіемъ“, то по смѣнѣ его безпощадно наказывать. „Гг. офицерамъ отнюдь не дерзать говорить грубо и неучтиво съ часовымъ, а дожидаться смѣны караула“.

Не безынтересно здѣсь привести изъ инструкцій Воронцова данные касательно дисциплинарныхъ взысканій, налагаемыхъ на нижнихъ чиновъ, гдѣ основнымъ положеніемъ было: „наказывать за каждую вину, разбирая оную“, „за ученье ружьемъ драться не слѣдуетъ“, если же надо было наказать „лгуна, лѣнивца, неряху, пьяницу, то безъ жестокости, не болѣе 40-ка палокъ“ [1]).

При производствѣ унтеръ-офицеровъ изъ дворянъ въ офицеры и повышеніи этихъ послѣднихъ представлялся „аттестатъ“ за подписью всѣхъ наличныхъ офицеровъ о достоинствѣ производимыхъ въ I-й офицерскій чинъ и о томъ же за подписью только офицеровъ старшихъ въ чинѣ подлежащаго производству на вакансіи, всегда за собственноручною отмѣткою командира части „по силѣ полковничей инструкціи“ „кто къ повышенію достоинъ и кто не достоинъ и изъ за какихъ именно пороковъ“, и общій присяжный листъ за собственноручными подписями офицеровъ.

Присяга была такова: „Мы, нижепоименованные, обѣщаемся и клянемся Всемогущимъ Богомъ и предъ Св. Его Евангеліемъ въ томъ, что хощемъ мы и должны слѣдуемыхъ намъ чиновъ въ достоинствѣ, къ повышенію оныхъ аттестованіемъ свидѣльствовать, не посягая ни на кого, не для зависти, или дружбы ниже подарковъ ради, — по самой сущей справедливости: въ чемъ да поможетъ намъ нелицемѣрный Судія.

Въ заключеніе сего цѣлуемъ слова и крестъ Спасителя нашего. Аминь.“

Мѣсяцъ, число и годъ.

Затѣмъ слѣдовали собственноручныя подписи всѣхъ офицеровъ, начиная съ младшихъ [2]).

Самымъ важнымъ памятникомъ военнаго законодательства XVIII столѣтія является „Воинскій уставъ полевой пѣхотной службы“ 1796 г.

Не задаваясь цѣлью выяснить многія любопытныя частности этого воинскаго устава, мы постараемся дать ему краткую характеристику, какъ одному изъ наиболѣе замѣчательныхъ военнозаконодательныхъ памятниковъ XVIII столѣтія.

Часть 1: Составъ полка, о распредѣленіи чиновъ полка по ротамъ для строя (3 главы).

Часть 2: Объ обученіи рекрутъ, о командахъ и ружейныхъ пріемахъ и стрѣльбѣ (4 главы).

---

1) Масловскій, зап. по ист. воен. искусств. въ Россіи, вып. II, стр. 102.

2) Масловскій прим. къ гл. 2 стат. 37, стр. 10.

Часть 3: Какъ рота на парадномъ мѣстѣ строится и учится и какъ караулъ изъ роты выступаетъ, также, что примѣчать офицерамъ касательно эспантона (1 глава).

Часть 4: Какъ баталіонъ или полкъ на парадномъ мѣстѣ строится и учится (4 главы).

Часть 5: Какъ роты строить послѣ ученья, какъ караулъ строить послѣ ученья, какъ знамена относить съ параднаго мѣста и о лучшемъ способѣ, какъ выучить солдатъ и привести полкъ въ порядокъ, не изнуряя людей.

Часть 6: Какъ баталіонамъ и ротамъ при смотрахъ и въ тѣ мѣсяцы когда бываютъ ученья и въ началѣ кампаніи быть комплектными и въ ружьѣ (5 главъ).

Часть 7: о пріемахъ эспантономъ, алебардою и знаменемъ (3 главы).

Здѣсь оканчивается собственно уставъ о строевой пѣхотной службѣ съ прибавкою наставленій, относящихся ближе къ уставу о гарнизонной службѣ и къ обязанностямъ инспекторовъ войскъ.

Часть 8: Служба въ гарнизонѣ, обязанности губернаторовъ и комендантовъ, о караулахъ, о смѣнѣ карауловъ и часовыхъ, о дозорахъ и патруляхъ; объ экзекуціяхъ, о погребеніи офицеровъ и нижнихъ чиновъ, объ освященіи знаменъ и о принятіи на службу лѣкарей и о присмотрѣ за больными (16 главъ).

Часть 9: О субординаціи офицеровъ, о должности полкового адьютанта, квартермистра и аудитора, о производствѣ офицеровъ, о побѣгахъ, отставкахъ, отпускахъ, женитьбахъ, объѣздѣ ротъ штабъ-офицерами (10 главъ).

Часть 10: О содержаніи одежды, вооруженія, аммуниціи (6 главъ).

Часть 11: Выступленіе полка или баталіона въ походъ изъ занимаемыхъ квартиръ и о попеченіи начальства о солдатахъ въ походѣ и на ночлегахъ (6 главъ).

Часть 12: Лагерная служба: какъ арміи снимать лагерь и идти въ походъ; расположеніе лагеремъ, о полевыхъ и лагерныхъ караулахъ, отданіе чести караулами, о генеральскихъ караулахъ, объ ординарцахъ, о паролѣ и о лозунгѣ, о пикетахъ, объ отправленіи службы Божіей, объ ученіи полка въ походѣ, объ отпускахъ изъ лагеря офицеровъ и рядовыхъ, о фуражированіи, что наблюдать полкамъ въ походѣ, на кантониръ-квартирахъ и на постахъ, что наблюдать конвоямъ и прикрытіямъ; что требуется отъ офицера во время сраженія, какъ поступать при осадѣ, о числѣ офицерскаго экипажа въ походѣ, о генеральскихъ столахъ въ полѣ; о долгахъ офицерскихъ, о маркитантахъ, о больныхъ и о сохраненіи здоровья.

Прибавленіе: о караулахъ въ крѣпостяхъ, о экипажѣ во время войны. Планы и схемы (32 главы).

Отсюда видно, что уставъ касается всѣхъ частей военнаго образованія, не исключая даже и предѣловъ военно-судебной части, поскольку таковая могла имѣть мѣсто въ общевоинскомъ кодексѣ.

Цѣль изданія воинскаго устава 1796 г. — утвердить внутренній порядокъ въ частяхъ войскъ и упорядочить отправленіе караульной службы, которой въ то время придавали огромное значеніе.

Н. И. Фалѣевъ въ своей книгѣ: „Цѣли воинскаго наказанія“ останавливается на выясненіи вопроса о военно-уголовномъ законодательствѣ эпохи Павла. Онъ говоритъ, что въ то время ни законодательство, ни судебная практика не выработали какихъ бы то ни было опредѣленныхъ положеній.

„Преступленіемъ считалось всякое дѣйствіе, за которое назначалось наказаніе, хотя бы таковое и не грозило виновному по закону.

Императоръ Павелъ чуть ли не ежедневно изобрѣталъ новыя преступленія, ростъ которыхъ, въ виду этого совершался съ неимовѣрной быстротой: сегодня самымъ подробнымъ образомъ регламентируется порядокъ посѣщенія маскарадовъ, завтра — портнымъ возбраняется шить военнослужащимъ одежду изъ немоченнаго сукна, запрещается танцовать вальсъ, носить низкія большія букли, обрѣзанныя на концѣ косы, высокіе воротники и т. д.; вновь народившіяся преступленія влекутъ за собою для виновнаго тяжелыя взысканія; преступность растетъ; жизнь становится невыносимою.

Что касается классификаціи воинскихъ преступленій по ихъ тяжести, то здѣсь господствовалъ полный произволъ: никто, даже и самъ представитель карательной власти въ войскахъ, не могъ въ каждомъ отдѣльномъ случаѣ опредѣлить: будетъ ли къ виновному примѣнено отставленіе отъ службы, или ограничатся строгимъ выговоромъ, или, наоборотъ, отправятъ въ Нерчинскъ на работу.

Останавливаясь въ частностяхъ на отдѣльныхъ карательныхъ мѣрахъ, слѣдуетъ отмѣтить, что каторга, какъ высшее наказаніе, назначавшееся за воинскія и общія преступленія, примѣнялась иногда и безъ суда; это наказаніе влекло за собою различныя послѣдствія: лишеніе чиновъ, лишеніе чиновъ и дворянства, лишеніе чиновъ и „выключка“ изъ военнаго званія и т. д.

Установить исчерпывающимъ образомъ тѣ преступленія, которыя влекли за собою примѣненіе каторги, также невозможно, — и на ряду съ грабежомъ, вымогательствомъ, мы встрѣчаемъ растрату казенныхъ вещей, бездѣйствіе власти, вымогательство подарковъ, оскорбленіе начальниковъ, удержаніе вещей и денегъ у нижнихъ чиновъ и т. п.

Заключеніе въ крѣпости примѣнялось въ большинствѣ случаевъ только тогда, когда даннымъ преступленіемъ нарушались или денежные интресы казны, или имущественная неприкосновенность частныхъ лицъ; поэтому крѣпость назначалась довольно часто за растрату казенныхъ денегъ, невыдачу провіанта и жалованія нижнимъ чинамъ, „употребленіе нижнихъ чиновъ въ партикулярную работу“, присвоеніе казеннаго имущества, умышленное его поврежденіе, причиненіе „обидъ“ обывателямъ, занятіе квартиръ подъ постой и т. д.; но все это не исключало возможности примѣнять крѣпость и къ виновнымъ въ нару-

шеніи обязанностей службы, въ превышеніи власти и другихъ чисто воинскихъ преступленіяхъ.

Въ первомъ случаѣ конфирмующая власть, имѣя въ виду вознагражденіе убытковъ казны, прямо указывала наказаніе крѣпостію „для заработка“ или „заработать деньги“, а во второмъ — замѣняло крѣпостю тѣлесное наказаніе для привилегированныхъ военно-служащихъ.

Ссылка на поселеніе всегда сопровождалась лишеніемъ чиновъ; примѣнялась она довольно часто въ случаяхъ причиненія побоевъ, насилій, или истязаній, что не исключало возможности назначать это наказаніе и въ другихъ случаяхъ. Какъ послѣдствія ссылки, слѣдуетъ отмѣтить: лишеніе чиновъ и воинскаго званія.

Иногда къ виновнымъ примѣнялась ссылка на житье въ Сибирскія губерніи.

Исключеніе изъ службы примѣнялось или въ формѣ наказанія, или въ видѣ административной мѣры до суда. Оно примѣнялось за: „употребленіе нижн. чин. въ партикулярную работу“, недонесеніе о совершившемся преступленіи, ношеніи непринадлежащихъ орденовъ, заемъ денегъ у нижнихъ чиновъ, неплатежъ артельныхъ денегъ, растрату прогоновъ, „жестокое наказаніе подчиненныхъ“, самовольныя отлучки, запирательство на судѣ, пьянство, подлоги, небрежное охраненіе арестантовъ, буйство, ложное рапортованіе больнымъ, увозъ чужой жены и т. д. Разжалованіе, или „написаніе въ рядовые“ было довольно распространено, а также и лишеніе чиновъ“.

Генералъ Маіоръ Сутговъ.

Глава II.

Война 1806—7 года. Боевое крещеніе полка.

Причины войны. — Подготовка къ войнѣ. — Начало войны. — Переходъ 21-го егерскаго полка въ составѣ 3-й дивизіи черезъ границу Пруссіи. — Фельдмаршалъ графъ Каменскій. Сраженіе при Лопачинѣ и Голомингѣ. — Разногласіе военачальниковъ. — Отступленіе къ Іоганнесбургу. — Сраженіе при Прейсишъ-Эйлау. — Отступленіе арміи къ гор. Кенигсбергу.

Война съ Франціей 1806—7 годовъ является прямымъ продолженіемъ войны 1805 года, закончившейся, какъ извѣстно, Аустерлицкимъ погромомъ. Потерявъ почти всю артиллерію, не досчитываясь многихъ товарищей, наша главная армія вернулась въ предѣлы Россіи. Императоръ Александръ I, подъ впечатлѣніемъ проигранной кампаніи, выказалъ наклонность къ примиренію съ Франціей.

Между тѣмъ Наполеонъ, образовавъ изъ мелкихъ государствъ западной Германіи Рейнскій союзъ, взялъ его подъ свое покровительство.

Послѣ пораженія Австріи Наполеонъ началъ искать предлогъ къ началу войны съ Пруссіею, оказывая королю ея явное неуваженіе. Тогда прусскій король, заручившись обѣщаніями Императора Александра въ помощи войсками и не дождавшись ихъ, самонадѣянно выдвинулъ въ концѣ сентября 1806 г. свою армію на лѣвый берегъ рѣки Саалы и потребовалъ удаленія французскихъ войскъ за Рейнъ. Пока наши

войска стягивались на границѣ, Наполеонъ разгромилъ прусскую армію въ одинъ день, на двухъ смежныхъ поляхъ сраженій подъ Іеною и Ауэрштедтомъ, а затѣмъ двинулся далѣе въ предѣлы Пруссіи.

Передъ началомъ войны главною заботою Императора Александра I было приведеніе вооруженныхъ силъ Россіи въ грозное оборонительное положеніе, чтобы быть въ готовности итти на помощь сосѣдямъ, если бы они подверглись нападенію Наполеона. Первою мѣрою при исполненіи этихъ предположеній было составленіе 13 дивизій изъ инспекцій, на которыя до сихъ поръ дѣлились войска. Дивизіи заключали въ себѣ конницу, пѣхоту, артиллерію и казаковъ и приняли №№ отъ 1 до 13-й; кромѣ сего были сформированы новые полки. Но обстоятельства измѣнились и вмѣсто войны за Эльбою и совокупныхъ дѣйствій съ прусской арміей, театръ военныхъ дѣйствій внезапно перенесся на эту сторону Вислы; отъ наступательнаго положенія мы обратились къ оборонительному, вмѣсто намѣренія прогнать Наполеона за Рейнъ, надо было помышлять о защитѣ границъ Россіи. Ни мало не колеблясь, Императоръ Александръ I объявилъ 18 ноября войну, говоря въ манифестѣ, что: „мечъ, извлеченный честью на защиту союзниковъ Россіи, колико съ большею справедливостью, долженъ обратиться въ оборону собственной безопасности отечеству“.

Офицерамъ, находившимся въ отпуску, приказано было явиться къ командамъ, исключая уволенныхъ для излеченія ранъ. Отставные нижніе чины были призваны на военную службу. Тѣмъ изъ нихъ, кто прослужилъ три года, обѣщали для ношенія въ петлицѣ на красной лентѣ медаль съ надписью: „За усердіе къ службѣ“. Кто послѣ трехъ лѣтъ пожелалъ бы остаться въ службѣ, могъ получить прибавку жалованья и по истеченіи 4 лѣтъ, сверхъ медали унтеръ-офицерское званіе, если прежде не имѣлъ его. Прослужившіе 6 лѣтъ получали медаль для ношенія въ петлицѣ на голубой лентѣ съ надписью: „Въ честь заслуженному воину“, унтеръ-офицерское званіе и полное солдатское жалованье въ пенсію по смерть. Въ пѣхотѣ отмѣнили эспантоны. Для награды нижнимъ чинамъ учредили знакъ отличія Военнаго Ордена [1]).

Пока Наполеонъ пожиналъ плоды побѣдъ надъ Пруссіею, Императоръ Александръ I приказалъ Беннигсену идти черезъ Варшаву къ Бреславлю съ арміею, находившейся между Гродно и Юрбургомъ. Корпусъ Беннигсена состоялъ изъ 4 дивизій: 2-й графа Остермана, 3-й Сакена, 4-й князя Голицына и 6-й Седморацкаго; въ 3-ю дивизію Сакена вошли слѣдующіе полки:

1) Михайловскій-Данилевскій, описаніе второй войны Императора Александра I въ 1806—7 г., т. I. Оскаръ фонъ Леттовъ-Форбекъ т. III.

Малороссійскій кирасирскій	Литовскій мушкетерскій
Курляндскій драгунскій	Копорскій „
Сумскій гусарскій	Муромскій „
Казачій Иловайскаго 10	Черниговскій „
„ Папусина	Днѣпровскій „
Таврическій гренадерскій	21-й егерскій „

Всего въ этомъ корпусѣ насчитывалось около 60 тыс. чел. при 276 орудіяхъ; въ другомъ корпусѣ Бугсгевдена числилось 40 тыс. и 216 орудій.

Графъ Беннигсенъ.

Силы русской арміи, выступившей на театръ военныхъ дѣйствій, простирались до 100,000 человѣкъ, за исключеніемъ корпуса Эссена, который не принималъ участія до января 1807 года. Силы Пруссіи, совершенно уничтоженныя Наполеономъ, равнялись 11 тысячамъ въ корпусѣ Лестока и до 8 тысячъ по гарнизонамъ крѣпостей. Позднѣе въ апрѣлѣ 1807 года прибыла на театръ военныхъ дѣйствій изъ Петербурга гвардія. Такъ какъ госпитальная и артиллерійская части не были снабжены всѣмъ необходимымъ, то наша армія не могла перейти границу ранѣе 17 октября. Исполняя повелѣніе Императора Александра, Беннигсенъ перешелъ границу у Гродно и направился къ Пултуску. 31 октября 3-я дивизія двинулась черезъ Ортельсбургъ и Пшасницъ.

21 егерскій полкъ перешелъ границу подъ начальствомъ шефа полка г. м. Лаптева и командира полка полковника Куликовскаго въ слѣдующемъ составѣ:

Штабъ-офицеровъ . . .	5	Рядовыхъ	1098
Оберъ-офицеровъ	31	Рекрутъ	720
Унтеръ-офицеровъ . . .	100	Нестроевыхъ . . .	194
Музыкантовъ	31	Подъемныхъ лошадей	89 [1])

Мѣстное населеніе враждебно относилось къ нашимъ войскамъ, почему отказывало въ продовольствіи и прятали съѣстные припасы. Наши генералы и полковые командиры, не получая ни провіанта въ натурѣ, ни денегъ на покупку его, находились въ необходимости расходовать сначала на покупку провіанта собственныя деньги, а когда онѣ израсходовались, то обратились къ артельнымъ солдатскимъ и другимъ полковымъ суммамъ, но способъ этотъ, само собою разумѣется, не могъ продолжаться долго, и по истеченіи его войскамъ не оставалось другого

1) Моск. Ар. Гл. Шт. Мѣсячные рапорты.

средства къ существованію, какъ собирать съѣстные припасы и фуражъ насильственнымъ образомъ у жителей окрестныхъ мѣстъ; но этотъ способъ, обыкновенно истощающій всѣ средства даже изобильной страны, оказался неудовлетворительнымъ [1]).

Въ половинѣ ноября непріятельская 150,000 армія приблизилась къ Вислѣ, тремя путями, на Торнъ, Плоцкъ и Варшаву. 14 ноября раздались первые выстрѣлы въ этой упорной шестимѣсячной войнѣ. Беннигсенъ, не надѣясь удержать французовъ на линіи Вислы, далъ приказаніе къ общему отступленію [2]). Нашъ авангардъ отступилъ за Вислу. 19 ноября 3 дивизія изъ Пшасницы отошла въ Далево. Французы немедленно воспользовались отступленіемъ нашихъ войскъ, заняли Прагу и Торнъ и устроили въ этихъ пунктахъ переправы. Даву продолжалъ движеніе къ Нареву и началъ устраивать мостъ у Окунева.

Узнавъ объ очищеніи Торна пруссаками, Наполеонъ приказалъ отрѣзать Лестока отъ русскихъ силъ, двинувшись къ Вилленбургу и Пултуску. Еще не успѣли русскія войска окончить отступательнаго движенія, какъ Беннигсенъ приказалъ 22 ноября занять прежнія мѣста, но приказаніе пришло такъ поздно, что войска продолжали отступательное движеніе и 26-го ноября 3-я дивизія перешла въ Цѣхановъ. Наши авангарды заняли линію Вкры и Нарева, а главныя силы корпуса находились у Пултуска. Между тѣмъ войска Буксгевдена подошли 22-го ноября къ Остроленкѣ.

Беннигсенъ, энергичный и не лишенный дарованій человѣкъ, былъ моложе Буксгевдена въ чинѣ, и, кромѣ того, враждовалъ съ нимъ. Нежеланіе поступить подъ начальство своего соперника заставило Беннигсена уклониться отъ соединенія съ нимъ перейдя въ наступленіе. Императору Александру была извѣстна непріязнь, существовавшая между обоими корпусными командирами, почему для сохраненія между ними единства въ дѣйствіяхъ, онъ отправилъ въ армію облеченнаго полною его довѣренностью ген. лейт. графа Толстого. Около этого времени подходилъ къ Бресту отъ береговъ Днѣпра корпусъ Эссена I численностью около 37 тысячъ человѣкъ.

Желая объединить дѣйствія корпусовъ, Императоръ назначилъ главнокомандующимъ когда-то славнаго фельдмаршала графа Каменскаго, которому рескриптомъ отъ 10-го ноября ввѣрилъ „славу русскаго оружія, безопасность Имперіи и спокойствіе подданныхъ“. Каменскій прибылъ 7-го декабря къ арміи въ Пултускъ и, почувствовавъ полную неспособность командовать арміей, донесъ Государю: „Старъ я для арміи, ничего не вижу, ѣздить верхомъ почти не могу, но не отъ лѣни, какъ другіе, мѣстъ на ландкартахъ отыскивать не могу, а земли не знаю.

Дерзаю поднести на разсмотрѣніе малѣйшую часть переписки, въ шести бумагахъ состоящую, которую долженъ былъ имѣть однимъ днемъ,

---

1) О. Затлеръ С.-ПБ. 1860 г. стр. 63.

2) Карповъ, В. У. Ар. Гл. Шт. № 1587.

чего долго выдержать не могу, для чего дерзаю испрашивать себѣ перемѣны. Подписываю, не знаю что" [1]).

Съ перваго дня своего прибытія въ Пултускъ графъ Каменскій приказалъ перейти въ наступленіе съ цѣлью отбросить французовъ за Вислу.

Въ день пріѣзда Каменскаго въ Пултускъ, Наполеонъ прибылъ въ Варшаву, гдѣ его встрѣтили какъ возстановителя Польши и привѣтствовали колокольнымъ звономъ и пушечной пальбой. Онъ думалъ нѣсколькими сильными ударами отбросить русскихъ вглубь отечества. Черезъ два дня, 9-го декабря, французская армія начала общее наступленіе: 1) лѣвое крыло пошло отъ Торна къ Страсбургу, имѣя въ виду отрѣзать Лестока отъ русской арміи, и потомъ дѣйствовать на нашъ правый флангъ и тылъ, 2) центръ — Сультъ и Ожеро — слѣдовали отъ Плоцка къ Сохочину и Колозомбу, 3) правое крыло подъ предводительствомъ Наполеона выступило изъ Варшавы правымъ берегомъ Вислы къ Чарнову, гдѣ былъ корпусъ Даву. Графъ Каменскій, желая прогнать за Вислу Сульта и Ожеро, приказалъ корпусу Беннигсена итти изъ Пултуска къ Колозомбу и Сохочину, перейти Вкру и атаковать непріятеля. 12-го декабря французы начали переправляться на плотахъ противъ Колозомба и вскорѣ навели мостъ на р. Вкрѣ. Когда французы овладѣли переправой на Вкрѣ и Наревѣ, главныя силы наши, исполняя приказаніе графа Каменскаго, наступали къ Вкрѣ. Беннигсену приказано было сосредоточить свой корпусъ у Стрегочина, графу Буксгевдену поставить дивизіи у Голомина, Млавы и Пултуска. Въ такомъ положеніи находились наши силы, когда Наполеонъ переправился черезъ Наревъ и Вкру, намѣреваясь своимъ правымъ крыломъ отрѣзать переправу русской арміи черезъ Наревъ у Пултуска, а лѣвымъ зайти ей во флангъ и тылъ. Такимъ образомъ, 12-го декабря обѣ стороны были въ полномъ движеніи, но снѣгъ и дождь сдѣлали дороги непроходимыми, замедливъ маршъ. Въ полночь 12-го декабря, едва силы Беннигсена сосредочились у Стрегочина, какъ было получено извѣстіе о появленіи французовъ у Пултуска. Это былъ корпусъ Ланна, спѣшившій преградить нашимъ войскамъ переправу у этого пункта, но они были предупреждены отрядомъ Багговута, прибывшаго отъ Зегржа. Вслѣдствіе этого, согласно приказанію, Беннигсенъ отступилъ къ Пултуску, Сакенъ, оставшійся у Лопачина съ 3-й дивизіей, не получая долго приказанія, рѣшился отступить туда же [2]).

Только что наши войска выступили изъ Стрегочина, корпусъ Даву, шедшій изъ Насельска, занялъ его, преграждая дорогу въ Пултускъ заднимъ войскамъ Беннигсена, возвращавшимся отъ береговъ Вкры и еще не успѣвшимъ достигнуть Стрегочина. Слѣдующіе полки были отрѣзаны французами: Орденскій и Малороссійскій кирасирскіе, Псковскій драгунскій, Павлоградскій и Сумскій гусарскіе, Таврическій гре-

---

1) Михайловскій-Данилевскій т. I.

2) Карповъ В. У. Ар. Гл. Шт. № 1587.

надерскій, Днѣпровскій и Костромской мушкетерскіе, 21-й егерскій и два казачьихъ полка [1]).

Во время этого отступленія къ Пултуску и Голомину было покинуто въ грязи много обозовъ и болѣе 50 пушекъ.

21-й егерскій полкъ былъ въ отрядѣ графа Палена, гдѣ кромѣ него было 8 эскадроновъ Сумскихъ гусаръ и рота конной артиллеріи Пирогова. Этотъ отрядъ во время общаго наступленія находился на крайнемъ правомъ флангѣ между Цѣхановымъ и Сохочинымъ; видя, что всѣ отступаютъ, и онъ направился на Пултускъ, но, не доходя Лопачина, былъ атакованъ войсками Мюрата, который спѣшилъ изъ Варшавы съ гвардейскими конно-егерями къ Лопачину и атаковалъ насъ. Произошло жаркое сраженіе, отрядъ графа Палена уклонился на правомъ берегу р. Сонны къ сѣверу. Съ прибытіемъ къ этому времени бригады Ватте, VII корпуса и дивизіи Клейна, французы начали общую атаку, которая была поддержана съ другого берега тѣмъ, что Лассаль отбросилъ перешедшій уже черезъ мостъ нашъ авангардъ [2]). Долго держался 21 егерскій полкъ, принявъ на себя весь ударъ наступавшихъ. Подполковникъ Лашкевичъ со 2-мъ баталіономъ отражалъ наступающаго непріятеля съ праваго фланга; 1-й баталіонъ, подъ командой капитана Кульмана, выславъ 3-ю и 4-ю роты въ „застрѣльщичью цѣпь“ подъ командой капитана Феонаса; обстрѣливалъ огнемъ французовъ, но благодаря превосходству силъ непріятеля, въ стройномъ порядкѣ уклонился къ Цѣханову.

Отрядъ долженъ былъ безпрестанно останавливаться изъ за дурной дороги по болотистой мѣстности. Артиллерія вязла въ грязи и егерямъ приходилось ее постоянно вытаскивать, три орудія по недостатку времени были заклепаны и брошены, а лошади были припряжены къ другимъ орудіямъ [3]).

Въ это время Беннигсену удалось собрать къ Пултуску около 45 тысячъ человѣкъ, куда въ тотъ же день подходилъ Ланнъ, а всѣ другіе корпуса были на маршѣ къ Голомину. Наполеонъ вдругъ остановился въ Насельскѣ, введенный въ недоумѣніе перепутаннымъ отступленіемъ нашимъ, въ которомъ полки русскіе блуждали разными дорогами и показывались въ виду французовъ то на одномъ пути, то на другомъ [4]).

14 декабря Каменскій, по болѣзни, уѣхалъ изъ арміи въ Остроленку и далѣе въ Гродно. Корпусъ Беннигсена, отступивъ къ Пултуску, вопреки повелѣнію главнокомандующаго, сталъ ожидать непріятеля на занятой наканунѣ позиціи, чтобы, согласно съ прежде принятымъ намѣреніемъ, дать отставшимъ отъ арміи полкамъ собраться и потомъ, если нужно, отходить назадъ совокупными силами. Послѣ упорнаго

---

1) Михайловскій-Данилевскій т. I.

2) Оскаръ фонъ Леттовъ-Форбекъ т. III, стр. 107.

3) Записки ген. Ив. Эд. Левенштерна. Рапортъ генерала Лаптева за № 1083, 20-го декабря 1806 г. М. Ар. Гл. Шт. оп. 152, св. 563, № 5.

4) Михайловскій-Данилевскій т. I.

нападенія корпуса Ланна, наши войска перешли въ наступленіе. Ланнъ упорствовалъ въ отчаянной оборонѣ, нѣсколько часовъ длившейся во мракѣ декабрьскаго вечера, и видя невозможность удержаться, въ 7 часовъ утра началъ отступать.

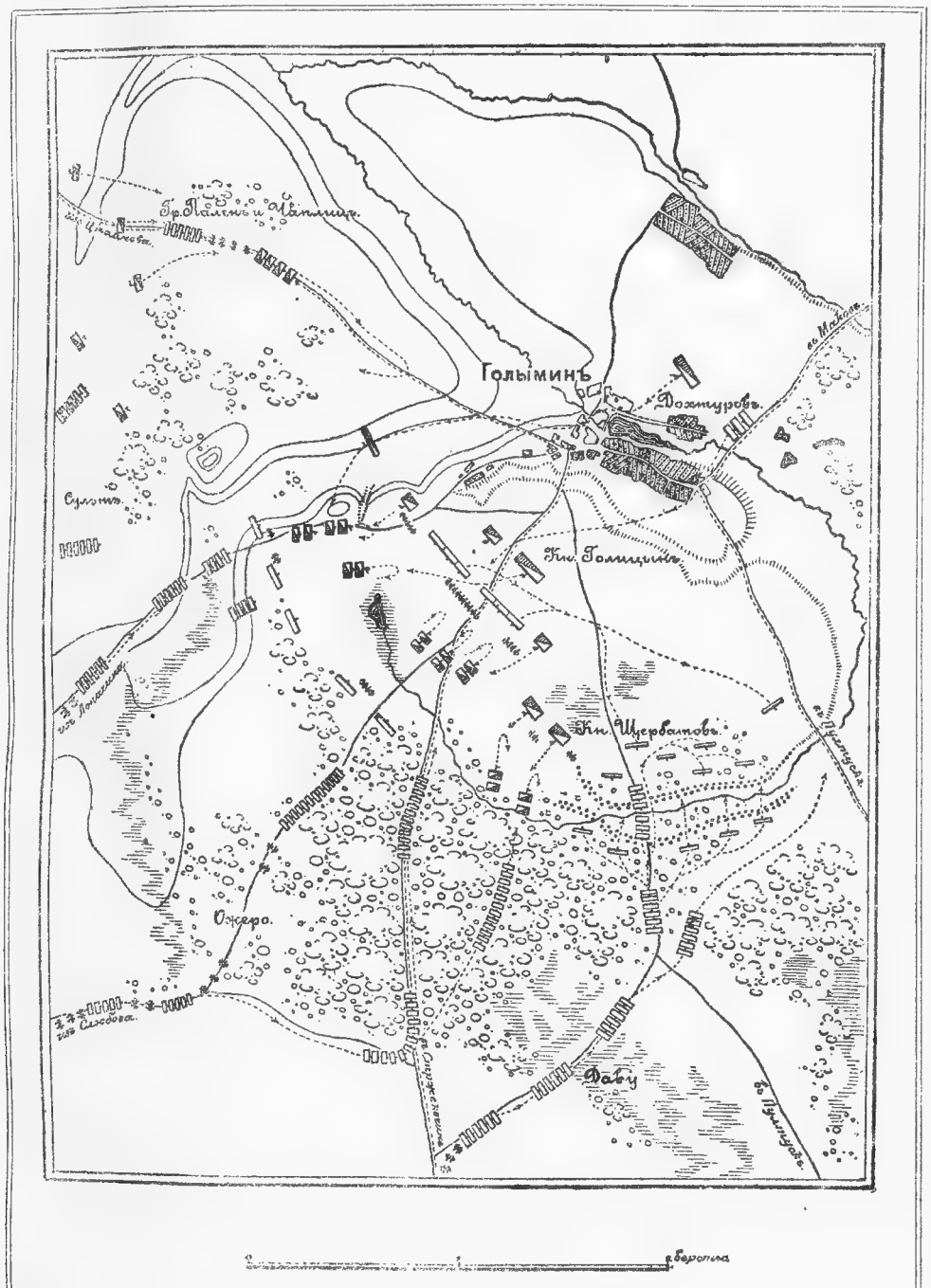

Планъ сраженія у Голомина.

Въ это же время графъ Буксгевденъ, исполняя повелѣніе фельдмаршала Каменскаго, полученное имъ изъ Макова, выступилъ въ Пултускъ. Одна изъ дивизій князя Голицына была выдвинута впередъ къ Слубову для наблюденія непріятеля разъѣздами. Ночью и по утру

13-го декабря стали подходить въ Слубово отдѣлившіяся отъ своихъ дивизій вышеупомянутые полки: Днѣпровскій мушкетерскій, Таврическій гренадерскій, Малороссійскій кирасирскій и два эскадрона Сумскаго гусарскаго, къ они слѣдовали; Стрегочину.

Узнавъ, что Стрегочинъ уже занятъ французами, князь Голицынъ оставилъ названные полки при себѣ. Собравъ всѣ эти войска и очутившись посреди французовъ, князь съ этимъ сборнымъ отрядомъ отступилъ къ Голомину, гдѣ соединился утромъ 14-го декабря съ дивизіей Дохтурова. Во время описываемыхъ здѣсь дѣйствій, Ожеро, Даву и Сультъ были на маршѣ къ Голомину, откуда имъ было предписано Наполеономъ обратиться черезъ Маковъ въ правое крыло и тылъ нашей арміи. Князь Голицынъ и Дохтуровъ заняли позицію впереди Голомина. Многочисленный непріятель, наступая, охватывалъ наши войска со всѣхъ сторонъ, наши упорно оборонялись, дожидаясь только вечера, чтобы начать отступленіе [1]).

Оставимъ на время этотъ отрядъ и обратимся къ отряду графа Палена, въ которомъ находился 21 егерскій полкъ. Тѣснимый непріятелемъ, вышеупомянутый отрядъ прибылъ въ Цѣхановъ, гдѣ онъ встрѣтился съ отрядомъ г. м. Чаплица, съ Павлоградскимъ гусарскимъ полкомъ и конно-артиллерійской ротою полковника Ермолова и, соединившись, они пошли къ Голомину. Въ это время обороняющійся отрядъ [2]) князя Голицына и Дохтурова велъ жаркій упорный бой, который могъ бы принять неблагопріятный оборотъ для русскихъ, когда въ три часа на высотѣ вправо отъ дороги, по которой слѣдовалъ отрядъ графа Палена, показался непріятель. Увидя этотъ обходъ французовъ, графъ Паленъ немедленно построилъ свой отрядъ въ боевой порядокъ для встрѣчи непріятеля и, несмотря на усталость, такъ какъ полкъ за эти 5 дней прошелъ безцѣльно по невозможной дорогѣ громадное разстояніе и наканунѣ выдержалъ усиленный натискъ непріятельскаго корпуса, чины 21-го егерскаго полка приложили всѣ усилія для отпора непріятеля. Баталіонъ имени полкового командира полковника Куликовскаго находился въ первой линіи. Не успѣли только выбѣжать стрѣлки, какъ два французскихъ полка набросились на нашъ отрядъ, но были отбиты дружнымъ огнемъ нашихъ егерей и Сумцевъ.

Затѣмъ 4 орудія конной артиллеріи, подъ прикрытіемъ нашихъ егерей и трехъ эскадроновъ Сумцевъ, быстро выѣхавъ на позицію, встрѣтили непріятеля картечнымъ огнемъ на лѣвомъ флангѣ нашей позиціи.

Французы не имѣли здѣсь успѣха и бросились опять на правый флангъ позиціи, гдѣ вторично получили стойкій отпоръ. Послѣ этой неудачи французы выкатили 16 орудій и начали громить нашъ отрядъ. Ихъ ядра валились прямо въ строй полка [3]).

---

1) Михайловскій-Данилевскій т. I.

2) Оскаръ фонъ Леттовъ-Форбекъ т. III. ст. 106.

3) Записки ген. Ив. Эд. Левенштерна и рапортъ шефа полка за № 1083.

Нечаянное прибытіе войскъ гр. Палена, немедленно введенныхъ въ дѣло, дало нашимъ генераламъ средство удержаться на мѣстѣ въ теченіи остатка краткаго декабрьскаго дня.

Въ это время появилась голова Сультова корпуса, пріѣхалъ на мѣсто боя Наполеонъ и приказалъ неослабно тѣснить русскихъ. Французы вломились вслѣдъ за нашими въ Голомино, гдѣ впотьмахъ рѣзались съ русскими, бились штыками и прикладами [1]), послѣ чего наши отряды начали отступать и Голомино запылало. Путь отступленія лежалъ черезъ м. Цѣховъ и былъ возможенъ лишь по одной дорогѣ, пролегавшей по узкой и топкой плотинѣ. Отрядъ графа Палена держался до 6 часовъ вечера и сталъ отступать подъ прикрытіемъ егерей 21-го егерскаго полка и Сумцевъ. Егеря подъ начальствомъ храбраго полковника Куликовскаго дрались во всю мочь, сдерживая на себѣ напоръ тѣснившаго непріятеля и давая возможность отряду пройти трудное дефиле [2]).

Благодаря стойкости и распорядительности арріергарда, французы не имѣли успѣха. На другой день князь Голицынъ и Дохтуровъ присоединились къ корпусу графа Буксгевдена въ Маковѣ, потерявъ подъ Голоминымъ около 1000 человѣкъ и выдержавъ упорнѣйшій бой.

Потери полка выразились въ слѣдующемъ: ранены капитанъ Канищевъ, прапорщикъ Еремѣевъ, послѣдній въ правую ногу и юнкеръ изъ дворянъ Мочульскій, въ лѣвую руку саблею; нижнихъ чиновъ убито 40 человѣкъ, ранено 20 человѣкъ; отставшихъ во время этого форсированнаго изнурительнаго марша и безъ вѣсти пропавшихъ было около 200 человѣкъ, большая часть которыхъ въ послѣдствіи присоединилась къ полку; подпоручикъ Губинъ, который будучи баталіоннымъ адъютантомъ, смѣло исполнялъ свои обязанности, развозя приказанія въ самыя отдаленныя опасныя мѣста, былъ раненъ въ руку и, оставшись одинъ, попалъ въ плѣнъ [3]), откуда 19-го іюля 1808 года возвратился въ полкъ. При этихъ сраженіяхъ и маршѣ люди потеряли много аммуниціи, оружія и разнаго солдатскаго экипажа, кромѣ этого полковой обозъ съ первыхъ же дней отсталъ, почему полкъ не могъ имъ пользоваться,

За это сраженіе пожалованы награды: шефу полка генералъ-маіору Лаптеву золотая шпага, алмазами украшенная. Командиру полка полковнику Куликовскому — золотая шпага съ надписью „за храбрость“, капитану Канищеву и штабсъ-капитану Маслову орденъ Св. Анны 3-го класса, юнкеръ Мочульскій произведенъ въ прапорщики. Всѣ офицеры 21-го егерскаго полка Главнокомандующимъ Беннигсеномъ представлены къ Высочайшему благоволенію [4]).

---

1) Михайловскій-Данилевскій т. I.

2) Исторія Сумскаго драгунскаго полка.

3) Рапортъ шефа полка г. м. Лаптева, см. приложеніе № VII.

4) Моск. Ар. Гл. Шт. оп. 152, св. 563 № 1 ч. 12 № 5, наградныя дѣла подписаны ген. Беннигсеномъ.

Особенно отличились нижніе чины унт.-оф. Радякинъ, Федоръ Васильевъ, юнкера: Романовъ, Котлубай, Василенко, Шопъ и Савицкій, получившіе знаки отличія военнаго ордена [1]). (Приложеніе VI.)

Мужественная, доблестная и своевременная помощь, оказанная отрядомъ графа Палена оборонявшимся войскамъ, имѣла весьма важные результаты. Принятіемъ на себя рѣшительнаго удара, направленнаго французами при Голоминѣ и отступленіе къ Макову, дало возможность корпусу графа Буксгевдена отступить и соединиться, чѣмъ отвлеко вниманіе Наполеона, благодаря чему отрядъ Беннигсена въ это время, т. е. 15 декабря на зарѣ, имѣлъ возможность свободно отступить отъ Пултуска къ Остроленкѣ.

Для 21-го егерскаго полка, бой 13—14 декабря, гдѣ онъ съ другими частями отряда графа Палена принималъ самое живое и дѣятельное участіе по оборонѣ, которая внесла на страницы исторіи русской арміи краснорѣчивыя письмена геройскаго нѣсокрушимаго духа, имѣлъ еще особое значеніе.

Въ частности, по отношенію къ 21-му егерскому полку, этотъ бой былъ первымъ: здѣсь полкъ впервые принялъ самое близкое и активное участіе въ боевыхъ дѣйствіяхъ и впервые же доказалъ свою боевую способность: съ поля онъ ушелъ послѣ всѣхъ остальныхъ войскъ и тѣмъ самымъ прикрылъ отступленіе ихъ, благодаря чему отрядъ князя Голицына и Дохтурова благополучно дошелъ до главныхъ силъ.

Его Императорское Величество, по заслугамъ оцѣня все это, въ Высочайшемъ приказѣ отъ 21-го января 1807 г. изволилъ объявить Высочайшее благоволеніе: „отличившимся минувшаго 13-го декабря при Лопачинѣ, а 14-го при Голоминѣ, всѣмъ офицерамъ Сумскаго гусарскаго полка, 21-го егерскаго полка и конной артиллеріи роты Маіора Пирогова“. Поэтому для Двинцевъ этотъ день перваго боеваго подвига, день крещенія огнемъ, долженъ быть незабвененъ, какъ и день рожденія полка 29 августа 1805 года.

Беннингсенъ, двигаясь черезъ Рожанъ, Остроленку въ Новогродъ, переправился 17-го декабря за Наревъ и сжегъ мостъ, чѣмъ окончательно разобщилъ себя отъ графа Буксгевдена. Онъ всячески избѣгалъ соединиться съ нимъ пока не рѣшился вопросъ, кому быть главнокомандующимъ. Напримѣръ, на маршѣ отъ Пултуска къ Остроленкѣ Беннигсенъ былъ въ 15 верстахъ отъ Макова, но не поѣхалъ туда къ графу Буксгевдену, не смотря на очевидную необходимость условиться съ нимъ о взаимныхъ дѣйствіяхъ. 19-го декабря оба корпуса наконецъ вошли въ связь.

Корпусъ Лестока, тѣснимый французами у Бѣжуня, отступилъ черезъ Нейденбургъ къ Кенигсбергу. Король прусскій сильно опасался за древнюю столицу Кенигсбергъ, въ которомъ были заготовлены большіе запасы продовольствія и формировались новыя части.

---

1) Архивъ Капитула орденовъ кн. 1 о зн. отличія военн. ордена.

Французы испытывали большія лишенія. Наполеонъ писалъ, что встрѣтилъ въ Польшѣ пятую стихію — грязь. Непріятель лишь съ большими затрудненіями могъ везти при себѣ небольшое число легкихъ орудій.

18-го декабря французы прекратили преслѣдованіе. Наполеонъ вернулся въ Варшаву, расположивъ свою армію на зимнихъ квартирахъ отъ Нарева до нижней Вислы, надѣясь возобновить военныя дѣйствія весной.

Маршалъ Ней, прикрывшій своимъ корпусомъ квартиры французской арміи, самовольно выдвинулся до Гутштадта. На собранномъ военномъ совѣтѣ 19-го декабря въ Новогродѣ рѣшено было перевести всю нашу армію на правый берегъ Нарева и итти къ Іоганнесбургу съ тѣмъ, чтобы преградить непріятелю путь въ Россію. Но такъ какъбывшій въ Новогродѣ мостъ на судахъ разломало льдомъ, то оба корпуса соединились только 28-го декабря у Тыкочина, гдѣ былъ прочный мостъ. Отдохнувъ здѣсь три дня и пополнивъ запасы провіанта, нашаармія выступила 30-го декабря къ Іоганнесбургу. На маршѣ къ этому мѣсту былъ полученъ Высочайшій указъ о назначеніи Беннигсена главнокомандующимъ. Буксгевденъ назначенъ былъ Рижскимъ военнымъ губернаторомъ [1]).

Вступая въ командованіе всею арміею, соединенною у Бялы и предполагая Наполеона въ наступленіи къ Кенигсбергу, Беннигсенъ намѣревался воспрепятствовать ему въ исполненіи этого плана, съ этою цѣлью онъ рѣшилъ скрытно перейти на дорогу, идущую изъ Млавы въ Кенигсбергъ, войдя въ связь съ Данцигскимъ гарнизономъ и расположившись на квартирахъ, выждать прибытія подкрѣпленія изъ Россіи и затѣмъ усилить Данцигскій гарнизонъ цѣлымъ корпусомъ Лестока. Приступая къ исполненію своего плана, онъ оставилъ для охраненія сообщенія дивизію Седмороцкаго въ Гоньодзѣ, а самъ съ прочими войсками выступилъ 4-го января изъ Бялы, дойдя 9-го января до Бишофштейна и 11-го прибылъ въ Гейльсбергъ.

Какъ только Наполеонъ удостовѣрился въ наступленіи русской арміи, то немедленно составилъ планъ обойти лѣвое крыло Беннигсена, отрѣзать его отъ Россіи и отбросить къ Вислѣ. Для этой цѣли Ней и Ожеро должны были сосредоточить свои корпуса между Млавою и Нейденбергомъ. Сультъ, Даву, Мюратъ и Гвардія — собраться у Вилленбурга, Бернадоту приказано было идти отъ Лебау къ Нейденбергу для соединенія съ Неемъ и Ожеро. Алленштейнъ былъ назначенъ сборнымъ пунктомъ. 15-го января началось движеніе Французской арміи, а 19-го Наполеонъ прибылъ въ Вилленбургъ.

Получивъ перехваченныя депеши Наполеона, Беннигсенъ приказалъ всѣмъ корпусамъ [2]) сосредоточиться на сборномъ пунктѣ у Янкова;

---

1) Михайловскій-Данилевскій.

2) 14 января по новому росписанію, составленному по приказанію Беннигсена, войска были раздѣлены на 4 корпуса: 1-й корпусъ Лестока деблокировалъ около Грауденцъ, 2-й Тучкова находился у Остероде, 3-й князя Голицына у Алленштейна, 4-й Сакена у Зеебурга имѣя авангардъ князя Багратіона у Лебау и князя Долгорукова у Пассенгейма.

22-го января они заняли позицію: центромъ и правымъ крыломъ примыкали къ густымъ кустарникамъ, а лѣвымъ упирались въ Мондкенъ, но ночью Беннигсенъ, боясь съ потерею моста быть поставленнымъ въ затруднительное положеніе, рѣшился сняться съ позиціи, тѣмъ болѣе, что наши обозы въ тылу у Гутштадта попались въ руки французовъ [1]).

Армія наша въ трехъ колоннахъ (Сакена, князя Голицына и Тучкова) отступила къ Вольфсдорфу и Аренсдорфу. 23-го января Наполеонъ, узнавъ объ отступленіи русской арміи, вознамѣрился преградить Беннигсену путь въ Россію. Отступленіе русской арміи происходило крайне медленно, глубокій снѣгъ и узкія дороги до крайности затрудняли движеніе войскъ. Непріятель двинулся вслѣдъ за нашими войсками, которыя отступали на Аренсдорфъ, Опенъ, Каппауненъ, Фрауендорфъ къ Ландсбергу.

Наполеонъ предполагалъ, что Беннигсенъ приметъ сраженіе при Ландсбергѣ, почему сдѣлалъ распоряженіе къ бою, но Беннигсенъ въ ночь съ 25-го на 26-е января оставилъ позицію и направился къ Прейсишъ-Эйлау, имѣя въ виду соединиться съ Лестокомъ и защитить Кенигсбергъ. Узнавъ объ отступленіи русской арміи, Наполеонъ отдалъ приказаніе Нею направиться на перерѣзъ пути Лестока съ русской арміей, Даву долженъ былъ обходить наше лѣвое крыло. Всѣ остальные корпуса Наполеонъ держалъ въ совокупности, за исключеніемъ Бернадота, которому послано было приказаніе спѣшить на соединеніе арміи. Нашъ арріергардъ подъ начальствомъ князя Багратіона долженъ былъ удерживать французовъ, пока всѣ тяжести и войска не пройдутъ Прейсишъ-Эйлау.

26-го января въ 8 часовъ утра Мюратъ подошелъ къ позиціи князя Багратіона за Ландсбергомъ. Багратіонъ отошелъ и занялъ вторую позицію у с. Грюнгефхенъ. Французскія войска наступая приблизились къ Прейсишъ-Эйлау и стремительно заняли его, гдѣ закипѣлъ ожесточенный бой; около 5 часовъ подошла 4-я дивизія и усилила наши войска, когда рукопашный бой снова закипѣлъ съ новой силой.

Ночь съ 26—27-го января прошла въ приготовленіяхъ къ сраженію. Русская армія расположилась между сел. Шлодитенъ и Саусгартеномъ, прикрывая путь въ Россію и Кенигсбергъ. Сел. Серпаленъ было занято отрядами Багговута и Барклая-де-Толли, четыре дивизіи, начиная справа — 5-я, 8-я, 3-я (Сакена) [2]) и 2-я построены были въ двѣ линіи, въ первой линіи стояли 11 полковъ развернутымъ фронтомъ, во второй линіи — 10 полковъ въ баталіонныхъ колоннахъ. Впереди первой линіи стояли сильные батареи, кавалерія стояла на флангахъ и въ центрѣ.

Правымъ крыломъ командовалъ Тучковъ, центромъ Сакенъ и лѣвымъ графъ Остерманъ-Толстой.

---

1) Карповъ. Дѣйствіе русскихъ войскъ 1806—7 г. В. У. Ар. № 1587.

2) 21-й егерскій полкъ былъ въ первой линіи съ прочими егерями, занимая стрѣлковую цѣпь.

Убѣдясь въ намѣреніи Беннигсена принять бой, Наполеонъ приказалъ Сульту составить лѣвое крыло, ставъ лѣвѣе Кенигсбергской дороги, Ожеро въ центрѣ, примыкая лѣвымъ флангомъ къ Сульту. Мюратъ командовалъ кавалеріей, стоявшей позади Эйлау, гдѣ гвардія находилась подъ личнымъ начальствомъ Наполеона.

Едва начали выстраиваться французы, какъ 60 орудій праваго крыла русскихъ открыли огонь. Сультъ отвѣчалъ канонадой изъ 92 орудій. Лѣвое наше крыло было прикрыто возвышенностями. Наши войска вытѣснили часть войскъ Сульта; въ это время (10 часовъ утра) поднялась мятель. Французскія войска сбились съ направленія и когда прояснилось, то корпусъ Ожеро увидалъ себя очень близко отъ нашихъ батарей. Встрѣченные картечью, французы понесли огромныя потери. 21-й егерскій полкъ и егеря другихъ полковъ, находившіеся въ стрѣлковой цѣпи, поддержанные резервами бросились въ штыки. Произошелъ рукопашный бой. Корпусъ Ожеро былъ совершенно разстроенъ. Наполеонъ поспѣшилъ выручить разстроенныя войска. Мюратъ съ резервной кавалеріей пошелъ навстрѣчу русской конницѣ, преслѣдовавшей отступающихъ, но французы были обращены назадъ. Въ подкрѣпленіе французамъ пришла кавалерійская дивизія, но тоже была совершенно разбита. Около полудня на поле сраженія прибылъ Даву, который, усиливъ непріятеля, заставилъ нашъ лѣвый флангъ оставить Ауклапенскую мызу. Въ критическую минуту, когда войска нашего лѣваго крыла были разстроены и потѣснены, къ намъ подоспѣла конная артиллерія, которая огнемъ заставила очистить Ауклапенъ.

Въ такомъ положеніи находились сражающіяся, когда прибылъ Лестокъ. Нашъ главнокомандующій готовился атаковать французовъ правымъ крыломъ, для чего онъ приказалъ графу Остерману приготовиться къ атакѣ, а Лаптеву съ 21-мъ и другими егерскими полками предшествовать ему.

Радостно формировались русскія колонны и Лаптевъ двинулся впередъ, но вскорѣ, по причинѣ наступленія вечера, Беннигсенъ остановилъ его и отмѣнилъ рѣшеніе атаковать французовъ. Избавясь отъ преслѣдованія и натиска, Даву продолжалъ канонаду [1]), она длилась съ обѣихъ сторонъ во мракѣ вечера до девяти часовъ.

Всѣ окружныя селенія пылали. Отблескъ пожаровъ разливался на утомленныя войска. Зажглись костры и къ нимъ кучами приползали раненые. Но около 10 часовъ вечера, неожиданно, въ тылу нашей арміи раздались выстрѣлы и узнали о приближеніи корпуса Нея.

При первыхъ выстрѣлахъ корпуса Нея кто-то воскликнулъ „Мы обойдены“. „Такъ что жъ? Пробьемся“, сказалъ стоявшій вблизи солдатъ. Въ-время сказанныя эти слова успокоительно подѣйствовали

---

1) Михайловскій-Данилевскій т. I, стр. 350.

на русскихъ. Обходившія насъ войска были отброшены. Это обстоятельство побудило главнокомандующаго послѣ полуночи начать отступленіе къ Кенигсбергу.

Наши потери въ Эйлаускомъ сраженіи простирались до 26,000 убитыми и ранеными.

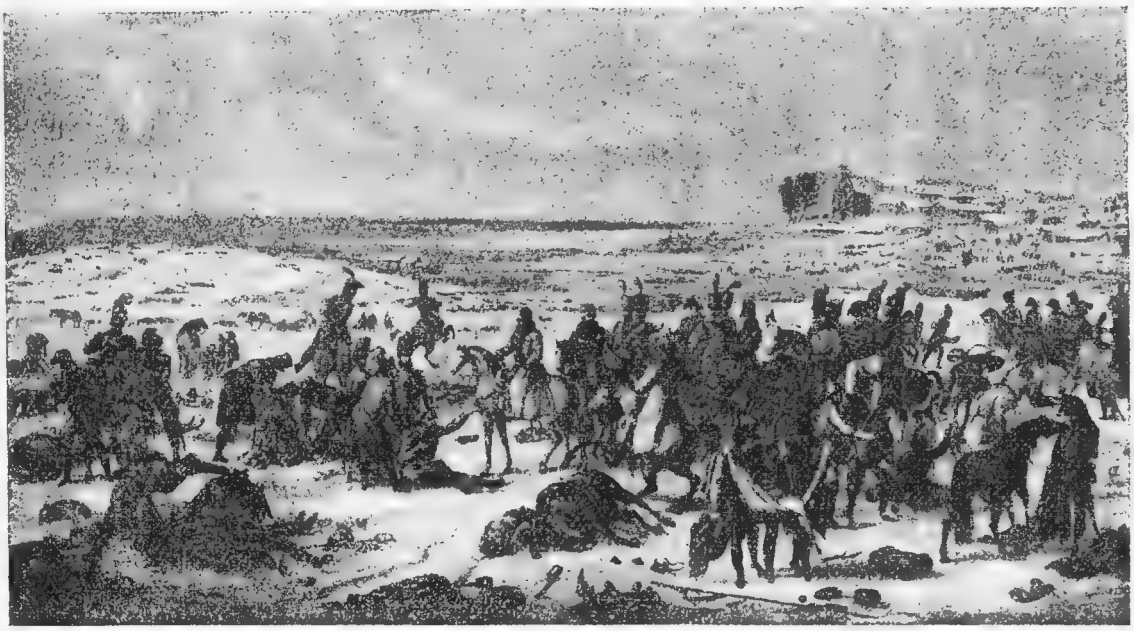

Поле сраженія при Прейсишъ-Эйлау.

Со старинной гравюры изъ собранія П.-Я. Дашкова.

Болѣе подробное участіе полка и его потери въ этомъ сраженіи не удалось выяснить; но такъ какъ полкъ находился въ передовой линіи и неоднократно въ теченіе дня принималъ натискъ непріятеля, то полагаю, что уронъ былъ довольно значительный.

Ранены: командиръ полка полковникъ Куликовскій, поручики Буховецкій, Мисановскій, прапорщики Волковъ, Варнинъ и Блонскій.

За это сраженіе офицерамъ были пожалованы слѣдующія награды: шефу полка г. м. Лаптеву орденъ Св. Владиміра III степени, полковнику Куликовскому орденъ Св. Анны 2 класса, подполковнику Лашкевичу Св. Владиміра 4-й степени съ бантомъ [1]), кромѣ сего нижеслѣдующіе офицеры награждены были особенно изготовленными золотыми крестами для ношенія въ петлицѣ на Георгіевской лентѣ [2]).

Капитанъ	Кульманъ	Подпоручикъ	Домашневъ
„	Анфимовъ	„	Барышниковъ
Поручикъ	Пекуръ	Прапорщикъ	Бушенъ
„	Куликовскій.		

1) М. Ар. Гл. Шт. Библіот. св. № 866, № 1068, стр. 72.
2) М. Ар. Гл. Шт. оп. 152 св. 563 № 6.

Нижніе чины, участвовавшіе въ сраженіи, получили серебряныя медали на Георгіевской лентѣ съ надписями: „Побѣда при Прейсишъ-Эйлау — 27-го января 1807 г.“

Главнокомандующій доносилъ Государю о Прейсишъ-Эйлаускомъ сраженіи: „Я непремѣннымъ долгомъ поставляю себѣ въ заключеніе сказать, что въ сей день, навсегда знаменитый, воинство Вашего Императорскаго Величества увѣнчало себя неувядаемой славой и показало свѣту, что̀ можетъ произвести народъ, истинно преданный Государю и Отечеству. Непріятель, при всѣхъ своихъ отчаянныхъ атакахъ, встрѣчалъ повсюду неизбѣжную смерть. Поле сраженія усѣяно было его трупами. Вотще предводитель французовъ, презирая опасности, старался всячески ободрять свои войска: ничего не могло противустать храбрости россіянъ“ [1]).

Отступленіе русской арміи къ Кенигсбергу совершалось спокойно, двумя колоннами, такъ какъ французы были не въ силахъ слѣдовать за нами. Наши войска были покрыты бивачнымъ дымомъ, оледенѣлымъ инеемъ, въ прострѣленныхъ киверахъ и шинеляхъ.

Наполеонъ, простоявъ 9 дней на полѣ сраженія, 5-го февраля отступилъ за Пассаргу и расположилъ свои войска по квартирамъ, оставивъ у Гутштадта въ видѣ авангарда, корпусъ Нея [2]).

---

1) Михайловскій-Данилевскій т. I.
2) Лееръ. „Обзоръ войнъ“, томъ II.

Глава III.

Весенній походъ 1807 года.

Довольствіе арміи. — 21-й егерскій полкъ въ авангардѣ князя Багратіона. — Болѣзненность въ полку. — Движеніе на выручку Данцига. — Сраженіе подъ Данцигомъ. — Переходъ полка въ г. Кенигсбергъ и далѣе въ Гейльсбергу. — Сраженіе подъ Гейльсбергомъ. — Движеніе къ Кенигсбергу. — Сраженіе подъ Кенигсбергомъ. — Отступленіе арміи къ Тильзиту. — Окончаніе кампаніи. — Царскія милости.

29-го января Беннигсенъ вступилъ въ Кенигсбергъ, наполненный ранеными, обозами и отдѣлившимися отъ полковъ людьми. Армія расположилась впереди города въ наскоро укрѣпленной позиціи. Остановка у Кенигсберга была благотворна для русской арміи. Прусское мѣстное начальство снабжало насъ чѣмъ могло: плотниками, слесарями, портными, обувью. При вступленіи въ Пруссію, на основаніи заключеннаго съ Россіей договора, король былъ обязанъ выдавать русскимъ войскамъ провіантъ и фуражъ подъ квитанціи, каждый солдатъ получалъ ежедневно отъ хозяина, у котораго стоялъ на квартирѣ: $2^1/_2$ фун. хлѣба, $^1/_2$ фун. мяса, вареннаго въ похлебкѣ съ картофелемъ или какой-нибудь зеленью, кружку пива или чарку вина, и, сверхъ того, на подстилку для людей и лошадей хозяинъ обязанъ былъ доставлять солому. Несмотря на договоръ съ прусскимъ правительствомъ, полки постоянно жаловались на недостатокъ провіанта и фуража и съ большимъ трудомъ доставали его за дорогую цѣну.

Слѣдствіемъ этой квитанціонной системы было то, что русское Правительство заплатило за продовольствіе втрое больше. Многіе квар-

тирьеры и прочіе чины, приставленные къ принятію провіанта и фуражa, давали рихтерамъ и старшинамъ въ деревняхъ выдуманныя квитанціи, напримѣръ: „нѣкто былъ, нѣкто бралъ, нѣкто квитку далъ“ [1]).

Люди полка здѣсь привели себя, по возможности, въ порядокъ, провіантъ и боевые припасы были пополнены, больные и раненные были размѣщены въ госпиталя въ Кенигсбергѣ, а частью отправлены въ Гродно.

Послѣ понесенныхъ потерь полки были весьма слабы. Въ 21-мъ егерскомъ полку числилось на лицо около 350 человѣкъ.

Удостовѣрившись въ отступленіи Наполеона, Беннигсенъ простоялъ нѣсколько дней подъ Кенигсбергомъ, послѣ чего 7-го февраля пошелъ за нимъ.

Король Прусскій объѣзжаетъ передовые посты авангарда князя Багратіона у д. Петерсвальде.

Съ рисунка С. Пріеста, изъ собранія П. Я. Дашкова.

Впереди двигался авангардъ подъ начальствомъ князя Багратіона, въ составѣ котораго находился 21-й егерскій полкъ [2]); на второмъ переходѣ въ Ландсбергѣ внезапная оттепель остановила Беннигсена на недѣлю въ совершенно опустошенной странѣ.

Эйлау, Ландсбергъ и окрестныя селенія были разграблены французами, во время девятидневнаго пребыванія ихъ въ Эйлау. Наполеонъ

1) Исторія л. г. Егерскаго полка и домашняя памятка Левшина Рус. Стар. 1876 г. стр. 64.

2) Моск. Ар. Гл. Шт. Мѣсячные рапорты.

приказалъ хоронить своихъ павшихъ воиновъ, но мерзлая земля и снѣгъ затрудняли исполненіе повелѣнія.

То же препятствіе встрѣтили крестьяне, отправленные потомъ Беннигсеномъ изъ Кенигсберга для погребенія труповъ. Нѣсколько недѣль прошло пока убрали покойниковъ съ поверхности земли. Даже наши генералы принуждены были становиться на бивакахъ, по невозможности ночевать въ домахъ; находя иногда уцѣлѣвшую комнату, видѣли въ ней гнившіе трупы [1]).

Выдвинутый впередъ авангардъ князя Багратіона безпрестанно тревожился, въ особенности передовыми войсками корпуса Нея 3-го февраля при деревнѣ Мансфельдѣ, а 14-го февраля французы безпокоили насъ у деревни Петерсвальдѣ, гдѣ 21-й егерскій полкъ занималъ передовые посты; въ этомъ ночномъ нападеніи находившіяся роты полка подверглись сильному натиску со стороны французовъ, но благодаря своевременно подоспѣвшему резерву (3-му баталіону), непріятель долженъ былъ отступить къ Алленштейну. Во время этого нападенія съ нашей стороны было убито 7 рядовыхъ, ранены: поручикъ Тищенко, прапорщикъ Деревянко, 1 унтеръ-офицеръ и 6 рядовыхъ [2]).

17-го февраля, когда холодъ стянулъ землю, Беннигсенъ выступилъ изъ Ландсберга къ Лаунау и 20-го занялъ главною квартирою Бартенштейнъ, поставивъ армію вокругъ Гейльсберга на кантониръ-квартирахъ, гдѣ она и пребыла въ бездѣйствіи до мая мѣсяца. Авангардъ, въ составѣ котораго находился 21-й егерскій полкъ, расположился около Лаунау, гдѣ соединились всѣ отряды авангарда князя Багратіона [3]). Въ это время Ней стоялъ у Гутштадта, производя частыя нападенія на передовыя войска авангарда, тѣсня ихъ, но съ прибытіемъ подкрѣпленій, наши войска въ свою очередь заставили французовъ отступить къ Алленштейну.

Предвидя значеніе Гутштадта, Наполеонъ приказалъ Нею снова овладѣть этимъ городомъ. Ней выступилъ изъ Алленштейна. У Алткирха онъ столкнулся съ отрядомъ князя Щербатова 20—21-го февраля; этотъ отрядъ, уступая превосходству непріятеля, отступилъ въ Шмаланденскій лѣсъ, гдѣ русскіе снова дали отпоръ и нанесли большой вредъ непріятелю. При этомъ егеря 21 егерскаго полка, принявъ стойко натискъ непріятеля, медленно отступили къ Лаунау, куда въ это время подошла 3-я дивизія Сакена. Это дѣло дало возможность нашимъ войскамъ перейти въ наступленіе и отбросить французовъ. Но Ней успѣлъ достигнуть цѣли, занявъ Гутштатдъ. Въ этомъ дѣлѣ потери полка выразились въ слѣдующемъ: убиты: прапорщикъ Домашневъ, поручикъ Роговцевъ и 5 рядовыхъ, ранены маіоръ Саменъ, капитанъ Елистратовъ, шт.-капитанъ Гавронскій, подпоручикъ Григорьевъ, прапорщики Збурскій, Косцелковскій, 5 унтеръ-офицеровъ и 24 рядовыхъ,

---

1) Михайловскій-Данилевскій т. I.

2) Моск. Ар. Гл. Шт. Мѣсячные рапорты.

3) В. У. Ар. № 1590.

всѣ раненые частью были отправлены въ Бартенштейнъ, а частью въ Гродно [1]).

Послѣ этихъ дѣлъ войска находились въ полномъ бездѣйствіи, по причинѣ большого изнуренія людей; недостатокъ продовольствія дошелъ здѣсь до послѣдней крайности; нашъ полкъ, находившійся въ авангардѣ и расположенный въ мѣстности болѣе опустошенной, терпѣлъ крайнюю нужду, недостатки доходили до того, что солдаты пухли, заболѣвали и многіе умирали съ голода. Причиною такихъ недостатковъ была также невозможность собрать нужное число подводъ для подвоза припасовъ изъ Кенигсберга, хотя отъ Кенигсберга до Гейльсберга было не болѣе 70 верстъ [2]).

Князь Багратіонъ.

Численность полка уменьшилась до минимума, въ немъ можно было насчитать болѣе или менѣе здоровыхъ людей около 227 человѣкъ нижнихъ чиновъ (см. приложеніе V), кромѣ того отъ недостатка фуража пало 10 подъемныхъ лошадей.

Между тѣмъ апрѣль мѣсяцъ приходилъ къ концу. Главная армія бездѣйствовала, но за это время личный составъ арміи былъ немного усиленъ. Въ томъ числѣ въ нашъ полкъ прибыло на пополненіе изъ Рижскаго гарнизона и Елизаветградскаго Гусарскаго полка 186 человѣкъ [3]).

24-го марта Императоръ Александръ I-й прибылъ въ Мемель; съ прибытіемъ Императора, Пруссія и Россія приступили къ переговорамъ съ Австріею, Англіею и Швеціей, приглашая ихъ принять дѣятельное участіе въ борьбѣ съ Наполеономъ. Въ ожиданіи отвѣтовъ положено было освободить Данцигъ отъ осады французовъ, гдѣ въ это время шла упорная борьба; для этой цѣли были посланы Беннигсеномъ сначала черезъ Пиллау по Нерунгенской косѣ подъ начальствомъ князя Щербатова отрядъ въ составѣ трехъ гарнизонныхъ баталіоновъ и трехъ казачьихъ полковъ, а 15-го апрѣля Императоръ Александръ I-й приказалъ графу Каменскому II съ другимъ отрядомъ итти въ Пиллау, переправиться черезъ проливъ и той же Нерунгенской косою спѣшить въ Данцигъ. Для союзниковъ было чрезвычайно важно воспрепятствовать французамъ овладѣть Данцигомъ, такъ какъ съ паденіемъ этой крѣпости Наполеонъ могъ присоединить къ арміи до 40,000 человѣкъ

1) Моск. Ар. Мѣсячные рапорты.
2) Записки Затлера 1860 г. стр. 63.
3) Моск. Ар. Гл. Шт. Мѣсячные отчеты.

и такимъ образомъ получить большой численный перевѣсъ надъ союзниками 13-го апрѣля французы начали бомбардировать Данцигъ. Лефевръ переправилъ часть своихъ войскъ на правый берегъ Вислы и возвелъ на немъ новыя укрѣпленія. Желая совершенно отрѣзать Данцигъ отъ моря, онъ сдѣлалъ нападеніе на островъ Гольмъ и, пользуясь оплошностью стоявшаго тамъ отряда, разбилъ его, овладѣвъ островомъ, и утвердился на немъ. Положеніе Данцигскаго гарнизона дѣлалось все болѣе и болѣе затруднительнымъ [1]).

Въ отрядъ графа Каменскаго были назначены полки: Навагинскій, Архангелогородскій, Тобольскій, Полоцкій и Могилевскій мушкетерскіе, 21-й егерскій, одинъ казачій и рота піонеровъ, всего 8 баталіоновъ — 5300 человѣкъ. Въ 21-мъ егерскомъ полку ко дню выступленія числилось:

	По списку.	На лицо.
Штабъ-офицеровъ . .	4	2
Оберъ-офицеровъ . . .	53	28
Унтеръ-офицеровъ . .	85	28
Музыкантовъ	22	16
Рядовыхъ	921	306
Рекрутъ	188	106
Итого	1273	486

Такой большой некомплектъ (787 человѣкъ) наличнаго состава объяснялся, какъ выше приведено, большою болѣзненностью, благодаря изнуренію войскъ, побѣгами и безъ вѣсти пропавшими, которые въ послѣдствіи присоединились въ разное время къ полку. Больные и раненые были размѣщены по разнымъ госпиталямъ въ Кенигсбергѣ, Россіенахъ (гдѣ ординаторомъ былъ нашъ младшій лекарь Эгерцъ), Гродно, Гейльсбергѣ и Бартенштейнѣ [2]).

Полки, назначенные въ отрядъ графа Каменскаго, находились въ разныхъ мѣстахъ, даже на самыхъ форпостахъ, авангардъ за Лаунау, гдѣ былъ и 21-й егерскій полкъ, откуда они слѣдовали на сборное мѣсто къ Кенигсбергу, куда полки прибыли къ вечеру 17-го апрѣля и на другой день всѣ собранныя Русскія и Прусскія войска проходили черезъ г. Кенигсбергъ. Ихъ Величества король и королева удостоили парадъ своимъ присутствіемъ, послѣ чего всѣ генералы, штабъ и оберъ-офицеры были приглашены къ обѣденному столу.

Въ Кенигсбергѣ 21-й егерскій полкъ, какъ и другіе полки русской арміи расположились очень удобно по квартирамъ въ самомъ городѣ и угощались хозяевами по приказанію короля, прусскія же войска были расположены за городомъ.

19-го апрѣля весь этотъ собранный отрядъ выступилъ въ два перехода къ Пиллау, куда и прибылъ къ вечеру 20-го апрѣля, расположившись частью въ городѣ, а частью въ окрестныхъ деревняхъ.

---

1) Михайловскій-Данилевскій.

2) М. Ар. Гл. Шт. Мѣсячные рапорты.

Но далѣе отрядъ двинулся не сразу, замедленіе въ прибытіи его къ Данцигу произошло вслѣдствіе приказанія Беннигсена, который, отмѣнивъ первоначальное направленіе отряда Нерунгенской косой, приказалъ графу Каменскому сѣсть на суда и моремъ отправиться къ устьямъ Вислы и только къ вечеру 28 апрѣля послѣднія войска были посажены на суда, которыя были выведены изъ гавани на рейдъ. Корабли, на которыхъ перевозились войска, были слѣдующіе: шведскій 74 пушечный корабль „Адольфъ-Фридрихъ", англійскій фрегатъ „Фалькона" о 22 пушкахъ, два англійскихъ малыхъ кутера о 10 пушкахъ и 5 купеческихъ транспортовъ разныхъ націй. Въ отрядѣ состояло 6621 человѣкъ съ 14 легкими пушками [1]). Несмотря на противный вѣтеръ, 29—30 апрѣля суда начали подходить къ Нейфарвассеру. Къ этому времени Ланнъ и Удино, посланные Наполеономъ на подкрѣпленіе, подошли къ Лангфуру и Шельмюле. Поэтому графъ Каменскій приказалъ произвести нападеніе правымъ берегомъ Вислы и стараться овладѣть островомъ Гольмомъ. Диспозиція была уже сдѣлана, но шведскій линейный корабль, на которомъ было посажено 1200 человѣкъ, не могъ подойти къ берегу ближе 1 мили, а затѣмъ хотя къ нему и были посланы еще утромъ 1-го мая малые корабли, англійскіе кутера и фрегатъ, но войска были высажены не прежде 2-го мая около полудня, почему хотя весь отрядъ стоялъ уже въ ружье, но за неприбытіемъ этихъ войскъ атака была отложена до другого дня, между тѣмъ комендантъ крѣпости генералъ Калькрейтъ далъ знать черезъ телеграфъ, что непріятель въ Оливѣ и Лангуфѣ очень усилился [2]).

Атака десанта должна была быть поддержана вылазкой гарнизона крѣпости въ 3000 человѣкъ и ложною атакою на лѣвомъ берегу Вислы 600 человѣкъ изъ форта Вейхсельминде. Кромѣ сего, англичане обѣщали ввести въ Вислу одинъ фрегатъ съ намѣреніемъ прервать сообщеніе между островомъ Гольмомъ и лѣвымъ берегомъ Вислы.

Графъ Каменскій, переведя войска на правый берегъ, распредѣлилъ ихъ въ четырехъ колоннахъ: первая колонна г. м. Арсеньева, состоявшая изъ Навагинскаго, 2 батал. Тобольскаго полка, 200 казаковъ, прусскаго баталіона пѣхоты и эскадрона драгунъ, должна была итти морскимъ берегомъ, обезпечивая наше лѣвое крыло отъ обхода и въ случаѣ надобности поддерживая вторую колонну, назначенную для атаки укрѣпленнаго лѣса; вторая колонна подъ начальствомъ шефа 21-го егерскаго полка генерала Лаптева, изъ 21-го егерскаго полка, одного баталіона Тобольскаго полка и сборнаго баталіона стрѣлковъ. Въ третьей колоннѣ — Могилевскій и Полоцкій полки, 200 казаковъ и 4 орудія, въ 4-й колоннѣ, оставшейся въ резервѣ, были Архангелогородскій полкъ, прусскіе баталіоны и сотня казаковъ.

---

1) Журналъ воен. дѣйствій гр. Каменскаго.

2) М. Ар. Гл. Шт. оп. 152 св. 563 № 17, 11 мая 1807 г. рапортъ гр. Каменскаго Беннигсену.

Генералъ Лаптевъ съ своей колонной двинулся впередъ, построивъ ее въ слѣдующемъ порядкѣ: правый флангъ состоялъ изъ стрѣлковъ подъ командой л. гв. штабсъ-капитана графа Дебальмена, лѣвый флангъ изъ 21-го егерскаго полка подъ командой подполковника Лашкевича, въ авангардѣ слѣдовали прусскіе стрѣлки, въ резервѣ находился баталіонъ Тобольскаго полка подъ командой подполковника Демьянова. Какъ только появилась эта колонна, по ней открылся огонь съ многочисленныхъ непріятельскихъ батарей, но стремительность, съ какою она бросилась въ лѣсъ, не позволила непріятельскому огню сдѣлать ей большого вреда, одновременно изъ лѣсу открылся сильный ружейный огонь, который не воспрепятствовалъ храбрымъ егерямъ, стремившимся съ неустрашимостью и ободряемыхъ примѣромъ своихъ начальниковъ, несмотря на многочисленность непріятеля, ворваться въ лѣсъ, выгнать непріятеля изъ первыхъ его ложементовъ и преслѣдовать его до вторыхъ таковыхъ же, гдѣ они были встрѣчены новою превосходною непріятельскою колонною; во время этого наступленія командовавшій полкомъ подполковникъ Лашкевичъ былъ раненъ, почему командованіе полкомъ принялъ капитанъ Кульманъ.

Тогда генералъ-маіоръ Лаптевъ приказалъ подполковнику Демьянову атаковать этотъ второй ретраншементъ и этимъ подкрѣпить нашихъ егерей и стрѣлковъ, которые тогда же съ новой силой бросились впередъ и вытѣснили непріятеля изъ вторыхъ ретраншементовъ, но въ это время подкрѣпленный непріятель сталъ насѣдать на наши войска, почему генералъ-маіоръ Лаптевъ приказалъ податься немного назадъ, и такъ какъ все это произошло въ очень короткое время, то третья колонна, шедшая въ резервѣ, получила новое приказаніе отъ графа Каменскаго, оставя прежнее свое направленіе податься ближе къ лѣсу, подкрѣпляя колонну генералъ-маіора Лаптева. Обѣ колонны ударили во флангъ французамъ и отбили у непріятеля 2 орудія; завязался упорный бой. Графъ Каменскій ввелъ въ дѣло два баталіона изъ I-й колонны.

Французы тоже ввели свѣжія войска. Сраженіе длилось съ перемѣннымъ успѣхомъ. Наконецъ, графъ Каменскій, видя себя лишеннымъ поддержки гарнизона и англійскаго фрегата, задержаннаго противнымъ вѣтромъ, потерялъ всякую надежду выбить превосходнаго непріятеля и отступилъ къ Нейфарвассеру. Французы преслѣдовали слабо. Это сраженіе продолжалось отъ трехъ съ половиной часовъ утра до 10 часовъ дня. Войска сражались съ необычайною храбростью и неустрашимостью, преодолѣвъ всѣ преграды лѣса, изрытаго безчисленными глубокими ямами, вырытыми для извлеченія янтаря, и многочисленными непріятельскими укрѣпленіями и батареями. Съ нашей стороны убито 13 офицеровъ, 432 нижнихъ чина, ранено 41 офицеръ и 916 нижнихъ чиновъ. Въ этомъ жаркомъ дѣлѣ потери 21-го егерскаго полка выразились въ слѣдующемъ, убиты: прапорщики Сахарный, Филимоновъ, 7 унтеръ-офицеровъ, 2 музыканта и 62 рядовыхъ и взятъ въ плѣнъ прапорщикъ Блонскій и капитанъ Феонасъ. Получили награды: шефъ

полка генералъ-маіоръ Лаптевъ орденъ Св. Анны I-го класса, подполковникъ Лашкевичъ золотую шпагу съ надписью „за храбрость", капитанъ Кульманъ орденъ Св. Владимира 4-го класса, подпоручикъ Бушенъ орденъ Св. Анны 3-го класса [1]). Кромѣ того, Король Прусскій пожаловалъ генералъ-маіору Лаптеву орденъ Краснаго Орла и подполковнику Лашкевичу орденъ Pour le Merite [2]).

По окончаніи сраженія, по приказанію графа Каменскаго, всѣ раненые были перевезены въ Нейфарвассеръ (около оконечности устья Вислы), и такъ какъ у насъ былъ большой недостатокъ въ лекаряхъ, то для перевязокъ и операцій англичане прислали своихъ. Чтобы корпусу не остаться безъ продовольствія, графъ Каменскій сдѣлалъ распоряженіе выдать въ войска весь хлѣбъ, который былъ заготовленъ заранѣе, но такъ какъ большая часть его испортилась, то вмѣсто недостающаго выдана была мука, заготовленная въ Нейфарвассерѣ. Причемъ за новымъ хлѣбомъ и мукой было послано въ Пиллау.

Такимъ образомъ попытка освободить Данцигъ не имѣла успѣха и Данцигъ сдался на капитуляцію, которая была заключена Калькрейтомъ и по которой французы должны были вступить въ этотъ городъ 15-го мая. Это обстоятельство заставило графа Каменскаго наканунѣ этого дня, черезъ часъ послѣ разсвѣта, посадить всѣ войска на суда и слѣдовать въ Пиллау, а изъ него въ Кенигсбергъ для соединенія съ корпусомъ Лестока. Освобожденіе Данцига не могло быть исполнено (по словамъ Каменскаго) по слабости употребленныхъ средствъ. Искусство и мужество, оказанное въ теченіе этой экспедиціи войсками, заслужили одобренія и похвалы отъ Ихъ Величествъ Государя Императора, Короля Прусскаго и Беннигсена. Суда вышли изъ гавани съ разсвѣтомъ 15-го мая и прибыли на Пиллаускій рейдъ. Противный для входа въ гавань вѣтеръ заставилъ суда лавировать на рейдѣ, и благодаря этому только малому числу ихъ удалось достигнуть пристани, а остальныя стали на якорѣ, по возможности ближе къ проливу, и въ послѣдствіи были приведены на буксирѣ, послѣ чего войска тотчасъ же стали высаживаться, при этомъ на берегу присутствовалъ Его Величество Король. 18-го мая отрядъ выступилъ къ Меденау и 19-го мая вступили церемоніальнымъ маршемъ въ Кенигсбергъ въ присутствіи Короля и Королевы, послѣ чего всѣ генералы, полковые и баталіонные командиры были приглашены къ обѣденному столу.

20-го мая, по присланному отъ генерала Лестока маршруту, войска графа Каменскаго II-го изъ Кенигсберга слѣдовали въ два перехода до Гасвальда (при чемъ 21-й егерскій полкъ расположился на дневкѣ въ Шенвальдѣ), и преодолѣвъ искусными движеніями всѣ препятствія, ко-

---

1) М. Ар. Гл. Шт. оп. 152 св. 563 № 17. Рапортъ г. м. Каменскаго Беннигсену 11-го мая 1807 года.

2 Моск. Ар. Гл. Шт. оп. 152 № 355 донесенія № 229. Рапортъ Беннигсена.

торыя ставилъ ему непріятель, слѣдовали къ Цинтину, гдѣ соединились съ войсками Лестока. Далѣе, слѣдуя впереди корпуса Лестока, графъ Каменскій со своимъ отрядомъ спѣшно направился къ главной нашей арміи, расположенной у Гейльсберга. На это движеніе къ главной арміи Каменскій не испросилъ разрѣшенія у Лестока по слѣдующему случаю: отъ Беннигсена ѣхалъ курьеръ къ Лестоку, который находился въ 30 верстахъ отъ графа Каменскаго. Распечатавъ бумаги курьера, графъ Каменскій нашелъ въ нихъ предписаніе Беннигсена, который, извѣщая Лестока о близости сраженія, приказывалъ ему послать къ Гутштадту или Гейльсбергу хотя сколько-нибудь войска для предполагаемой тамъ битвы. Разсчитавъ, что пройдетъ много времени, пока курьеръ доѣдетъ до Лестока и Лестокъ будетъ распоряжаться исполненіемъ повелѣнія въ такую эпоху войны, когда была дорога каждая минута, графъ Каменскій рѣшился идти съ своимъ отрядомъ къ арміи и донесъ о семъ Лестоку [1]).

По дорогѣ, 28-го мая, онъ встрѣтился съ многочисленными силами непріятеля, состоявшими изъ корпусовъ Сульта, Нея и Бернадота, отъ которыхъ, послѣ упорнаго сопротивленія, уклонился безъ всякой потери и слѣдовалъ къ Гейльсбергу [2]). 29 мая въ 5 часовъ утра, прибывъ въ Реймервальде, находящееся западнѣе Гейльсберга, остановился, чтобы дать отдохнуть войскамъ, такъ какъ они сдѣлали въ 32 часа болѣе 10 миль. Отъ этого пункта отрядъ прибылъ къ Гейльсбергу, гдѣ уже вся наша армія ожидала непріятеля, расположившагося рано по утру впереди Гейльсберга на обоихъ берегахъ Алле въ позиціи, обороняемой редутами. На правомъ берегу стояли три дивизіи 3, 7 и 14-я, имѣя въ резервѣ гвардію, а на лѣвомъ берегу остальныя части арміи. Отрядъ сталъ на правомъ флангѣ и, загнувъ свой фронтъ, прикрывалъ его. Въ это время французская армія наступала изъ Гутштадта по лѣвому берегу Алле; впереди шелъ Мюратъ, а за нимъ Сультъ и Ланнъ, имѣя въ резервѣ Нея и гвардію. Этими войсками Наполеонъ хотѣлъ атаковать русскихъ съ фронта, а корпусами Даву и Мортье отрѣзать Беннигсена отъ Кенигсберга, гдѣ было главное мѣсто нашихъ складовъ. Отрядъ графа Каменскаго выстроился въ двѣ линіи, причемъ 21-й егерскій полкъ подъ командой [3]) капитана Кульмана расположился въ первой линіи, выславъ впередъ стрѣлковъ подъ командой капитана Елистратова. 3-й баталіонъ подъ командой капитана Дубровина былъ отряженъ въ прикрытіе средней батареи. Едва отрядъ этотъ занялъ свои позиціи, какъ въ 10 час. утра Мюратъ съ огромными силами атаковалъ нашъ авангардъ, и въ это время прибылъ на поле сраженія Сультъ, который сталъ тѣснить насъ, вслѣдствіе чего нашъ авангардъ

---

1) Михайловскій-Данилевскій и Журн. воен. дѣйств. гр. Каменскаго, стр. 28.
2) Жизнь и дѣянія гр. Каменскаго И. См.-рн-овъ 1814 г., стр. 29.
3) М. Ар. Гл. Шт., опись 152, св. 563 № 75, ч. I, стр. 88.

отступилъ. Французы наступали стремительно. Около 5 часовъ дня отважный, но опрометчивый Мюратъ, не высмотрѣвъ внимательно нашей позиціи, повелъ атаку на самую крѣпкую часть ея. 3-я и 14-я дивизіи были переведены на лѣвый берегъ. Въ это время прибылъ на поле сраженія Наполеонъ съ частью корпуса Ланна, который двинулся впередъ. Горчаковъ, командовавшій центромъ, двинулъ на встрѣчу имъ 5 полковъ и этимъ на время остановилъ наступленіе. Но французы мужественно двигались впередъ и ворвались въ редуты, гдѣ произошла сильная рѣзня. Въ это время подоспѣвшій графъ Каменскій привелъ три полка, въ томъ числѣ и 21-й егерскій и ударилъ въ лѣвый флангъ французовъ, заставивъ непріятеля отступить; при этомъ находящійся въ стрѣлкахъ капитанъ Елистратовъ получилъ двѣ раны, а поручикъ Ольденбургъ былъ раненъ въ правую ногу. Въ то-же время прапорщикъ Косцелковскій и Шопъ, наступая впереди колонны, очень удачно руководили ружейнымъ огнемъ, нанося большія потери противнику, и взяли въ плѣнъ одного капитана и 45 рядовыхъ [1]). Прибытіе свѣжихъ французскихъ войскъ заставило насъ отступить. Неудачи не остановили Наполеона и, несмотря на то, что уже вечерѣло, онъ усилилъ свое лѣвое крыло прибывшею остальною частью Ланнова корпуса и атаковалъ наше правое крыло. Но, несмотря на это, наши войска, въ особенности отрядъ графа Каменскаго, мужественно остановили наступленіе Наполеона, который долженъ былъ ограничиться канонадою.

Смеркалось, было 10 часовъ вечера, и бой, казалось, прекратился, но пришедшій корпусъ Нея усилилъ французскую армію и Наполеонъ возобновилъ атаку, но всѣ усилія были безполезны. Наполеонъ приказалъ ударить отбой и отступить за р. Спибахъ.

Русскія войска гнали и кололи французовъ. Храбрѣйшіе изъ нашихъ егерей переходили за рѣку, но Беннигсенъ велѣлъ воротить всѣхъ на позицію. Съ нашей стороны убито и ранено до 6000 человѣкъ. Французы потеряли убитыми и ранеными до 13,000 человѣкъ и взято въ плѣнъ до 864 человѣкъ [2]).

Потери 21-го егерскаго полка были очень велики, такъ какъ ему пришлось въ это сраженіе принять и удержать рядъ натисковъ сильнаго противника; они выразились въ слѣдующемъ: убито 4 унтеръ-офицера и 239 рядовыхъ, ранены шефъ полка ген.-маіоръ Лаптевъ, капитанъ Елистратовъ, поручики Симашко и Ольденбургъ, подпоручикъ Барышниковъ, 3 унтеръ-офицера и 72 рядовыхъ [3]), въ полку осталось въ строю третья часть полка. За это сраженіе капитанамъ: Кульману, Дубровину, Елистратову, поручикамъ Симашко, Ольденбургу и подпоручику Косцелковскому

---

1) Моск. Ар. Гл. Шт., оп. 152, св. 563 № 75, ч. I стр. 88.
2) Михайловскій-Данилевскій.
3) Журналъ воен. дѣйств. г. м. гр. Каменскаго, 2 изд. 1809 г., СПБ.

объявлено Высочайшее благоволеніе, подпоручикъ Барышниковъ награжденъ орденомъ Анны 3-го класса, а подпоручикъ Шопъ награжденъ чиномъ [1]).

Въ дождливую ночь послѣ Гейльсбергскаго сраженія пришли къ Наполеону гвардія и остальныя дивизіи корпуса Нея. 30-го мая въ 6 часовъ утра русская армія стала въ ружье. Туманъ не позволилъ видѣть происходившаго въ непріятельскихъ войскахъ. Замѣтя, что французы двинулись къ с. Речу, Беннигсенъ 30-го мая усилилъ свое правое крыло. Въ десятомъ часу, удостовѣрясь въ движеніи французовъ къ Ландсбергу, Беннигсенъ приказалъ графу Каменскому 2-му съ своимъ отрядомъ, переправясь въ Гейльсбергѣ черезъ рѣку Алле, слѣдовать въ Бартенштейнъ, гдѣ опять, переправясь черезъ ту же рѣку, итди къ Мюльгаузену для соединенія съ генераломъ Лестокомъ и прикрытія совокупно съ корпусомъ его г. Кенигсберга, куда графъ Каменскій и выступилъ въ 11 часовъ вечера; отдохнувъ два часа, 31-го мая въ 5 часовъ утра, корпусъ отъ Бартенштейна пошелъ по прямой дорогѣ, ведущей къ Мюльгаузену, прибывъ къ сел. Нейкену (южн. Мюльгаузена), получилъ извѣстіе, что сильная непріятельская колонна, занявъ Прейсишъ-Эйлау, идетъ къ Мюльгаузену, почему, желая соединиться съ Лестокомъ, отрядъ графа Каменскаго принялъ правѣе и пошелъ черезъ Полпадъ, Шалитенъ, Шувененъ, Аблевангенъ, въ Удерванген, куда прибылъ въ 9 часовъ вечера, не опасаясь быть отрѣзаннымъ отъ Лестока и расположился въ этой деревнѣ по квартирамъ. Войска такимъ образомъ обошли весь лѣвый флангъ французской арміи, сдѣлавъ въ 22 часа восемь миль, несмотря на всѣ усилія сильнаго французскаго корпуса, шедшаго къ Кенигсбергу, чтобы его отрѣзать какъ отъ города, такъ и отъ генерала Лестока; при этомъ войска не понесли никакого урона [2]).

1-го іюня съ разсвѣтомъ отрядъ пошелъ къ Бархердорфу, гдѣ занявъ позицію, соединился съ Лестокомъ.

На другой день показались передовыя войска Мюрата и завязалась пушечная перестрѣлка. Нападеніе на позицію подъ Кенигсбергомъ не состоялось, потому что Мюратъ получилъ приказаніе спѣшить на соединеніе съ Наполеономъ.

Въ это время армія Беннигсена отступила изъ подъ Гейльсберга къ Фридланду, гдѣ 2-го іюня разыгралось знаменитое Фридландское сраженіе, послѣ котораго Беннигсенъ съ русской арміей отступилъ къ Нѣману. Сультъ оставшись около Кенигсберга и будучи не въ состояніи собственными силами атаковать союзный корпусъ, предложилъ союзникамъ сдать Кенигсбергъ на самыхъ выгодныхъ условіяхъ, но

---

1) Моск. Ар. Гл. Шт., оп. 152 св. 563 № 75, ч. I. стр. 88.

2) Журналъ военныхъ дѣйствій гр. Каменскаго и жизнь и военн. дѣян. графа Каменскаго И. См-рн-о-въ. Москва 1814 г., стр. 29.

получилъ отказъ. 2-го іюня по приказанію генерала Лестока весь корпусъ отступилъ къ Нейфарверку, гдѣ и была занята новая позиція, но скоро ее было приказано оставить, слѣдовать къ Кенигсбергу и занять тамъ какъ главный валъ, такъ и передовые шанцы. Наши войска вступили въ городъ черезъ Фридландскія ворота, не будучи преслѣдуемы непріятелемъ и заняли позицію между Фридландскими и Бранденбургскими воротами. 21-й егерскій полкъ въ составѣ одного баталіона занялъ мельницы близъ Фридландскихъ воротъ, но такъ какъ эти мельницы, находясь вблизи укрѣпленій, могли быть намъ очень вредны, если бы непріятель ихъ занялъ, то было приказано полку, не медля, сжечь ихъ, какъ только французскія войска будутъ приближаться.

Свиданіе Императоровъ Александра I, Наполеона и Короля Фридриха въ Тильзитѣ 13 іюня 1807 г.

Съ гравюры Делинга.
Изъ собранія П. Я. Дашкова.

Вслѣдъ за занятіемъ нами позиціи показались сильныя густыя непріятельскія колонны, почему назначенные въ полку люди исполнили приказаніе и подожгли эти мельницы, при чемъ не имѣя возможности долго удерживаться около нихъ, полкъ принужденъ былъ отступить въ городъ, не успѣвъ докончить своего дѣла. Занявъ ближайшій къ укрѣпленію заборъ, который не успѣлъ сгорѣть, непріятельскіе стрѣлки начали усиленно обстрѣливать позицію, занятую 21-мъ егерскимъ полкомъ, нанося огнемъ много вреда людямъ, которые занимали передніе шанцы.

Наша артиллерія немедленно открыла огонь какъ съ верхняго вала, такъ и съ передняго ретрашемента, нанося большой уронъ непріятелю, который болѣе наступать не осмѣлился, а ограничился одной перестрѣлкой до самаго вечера [1]).

3-го іюня Беннигсенъ, отступая отъ Фридланда послѣ потерянаго сраженія, приказалъ графу Каменскому 2-му оставить Кенигсбергъ и спѣшить на соединеніе съ главною арміею, что и было исполнено. Отрядъ графа Каменскаго 2-го, выйдя изъ города въ 3 часа пополудни, слѣдовалъ черезъ Лобіау къ Тильзиту.

21-й егерскій полкъ, понеся большой уронъ подъ Гейльсбергомъ, былъ пополненъ присланнымъ подкрѣпленіемъ въ числѣ 84 человѣкъ рекрутъ и прибывшихъ изъ Бартенштейнскаго и Кенигсбергскаго госпиталей около 100 человѣкъ, но обороняя Кенигсбергъ, лишился многихъ своихъ соратниковъ, гдѣ потери полка выразились убитыми: 1 унтеръ-офицеръ и 36 рядовыхъ и ранеными 44 рядовыхъ, часть которыхъ были оставлены въ Кенигсбергѣ.

Генералъ Лестокъ и графъ Каменскій, исполняя приказаніе, быстротою маршей со своими отрядами ускользнули отъ Мюрата и Даву, посланныхъ Наполеономъ на перерѣзъ пути ихъ и 5-го іюня соединились съ Беннигсеномъ въ Шилупишкенѣ.

Узнавъ о выступленіи союзныхъ войскъ изъ Кенигсберга, Сультъ занялъ этотъ городъ, гдѣ ему досталась огромная добыча.

Неудачнымъ днемъ Фридландскаго сраженія окончилась кампанія. Грустно двигалась армія къ Тильзиту. У Шилупишкенъ Беннигсенъ собралъ союзную армію и хотѣлъ дать сраженіе, но недостатокъ продовольствія и другія причины заставили Главнокомандующаго отказаться отъ этой мысли.

6-го іюня наша армія переправилась черезъ Нѣманъ и расположилась между сел. Погегенъ и Микитенъ.

12-го іюня въ Тильзитѣ было ратификовано перемиріе и на слѣдующій день состоялось свиданіе Наполеона съ Императоромъ Александромъ I и королемъ Прусскимъ, слѣдствіемъ котораго былъ заключенъ миръ.

Возвѣщая манифестомъ о прекращеніи войны и Тильзитскомъ мирѣ, который былъ заключенъ 27-го іюня, Императоръ Александръ I изъявилъ Государству и войску благоволеніе свое. Онъ, между прочимъ, говоритъ: „Вездѣ, куда гласъ чести призывалъ войска, всѣ опасности битвъ передъ ними исчезали. Знаменитыя ихъ дѣянія въ лѣтописяхъ народной славы пребудутъ незабвенны и благодарное Отечество въ примѣръ потомству всегда вспоминать ихъ будетъ“ [2]).

Такъ окончилась кампанія 1806—7 года, которая положила 21-му егерскому полку прочную боевую основу. Здѣсь были испробованы его

---

1) Журналъ воен. дѣйств. гр. Каменскаго, стр. 116—117.

2) Михайловскій-Данилевскій.

Маневры войскъ въ присутствіи двухъ Императоровъ въ Тильзитѣ 15 іюня 1807 г.
Съ гравюры Бовинне, съ картины Куше изъ собранія П. Я. Дашкова.

боевыя качества. И онъ сумѣлъ доказать, что духъ арміи живъ и будетъ крѣпнуть: онъ вышелъ побѣдителемъ, онъ оставилъ на поляхъ много жертвъ, но эти жертвы были искупленіями за ту славу и почетъ, какими онъ окружилъ себя.

Кромѣ перечисленныхъ выше наградъ, за эту кампанію было пожаловано нижнимъ чинамъ 58 знаковъ отличія военнаго ордена. (VI приложеніе).

Просматривая отчеты полка за всю кампанію, можно замѣтить, что наличный составъ полка былъ оченъ малъ, такъ напримѣръ, начиная съ января и до 1-го іюня на лицо состояло среднимъ числомъ около 300 человѣкъ рядовыхъ, 30 унтеръ-офицеровъ и около 25 офицеровъ, въ ротахъ состояло отъ 21 до 25 человѣкъ.

Наибольшая цифра больныхъ и раненыхъ выразилась въ іюнѣ, когда ихъ числилось по госпиталямъ 795 человѣкъ нижнихъ чиновъ и 18 офицеровъ; въ послѣдствіи изъ этого числа много осталось калѣкъ и неспособныхъ къ службѣ [1]).

Государь Императоръ, бывшій очевидцемъ лишеній и подвиговъ своей арміи, осыпалъ ее милостями и повелѣлъ производить вдовамъ генераловъ, штабъ и оберъ-офицеровъ, убитыхъ или умершихъ отъ ранъ въ пенсіонъ по смерть полное жалованье ихъ мужей. Послѣ смерти женъ обращали пенсіонъ на ихъ дѣтей.

Уволеннымъ въ отставку, вслѣдствіе полученныхъ въ сраженіи тяжелыхъ ранъ, выдавали пожизненно весь окладъ жалованья и прогонныя деньги для проѣзда до избранныхъ мѣстъ.

---

1) Моск. Ар. Главнаго Штаба. Мѣсячные рапорты.

Нижнихъ чиновъ, лишившихся возможности за ранами продолжать службу, помѣщали въ инвалидные дома. Тѣ изъ уволенныхъ нижнихъ чиновъ, которые не захотѣли поступить въ инвалидные дома, были награждены пенсіей въ видѣ полнаго жалованья и доставлены на казенный счетъ на мѣсто, избранное ими для жительства [1]).

1) Михайловскій-Данилевскій.

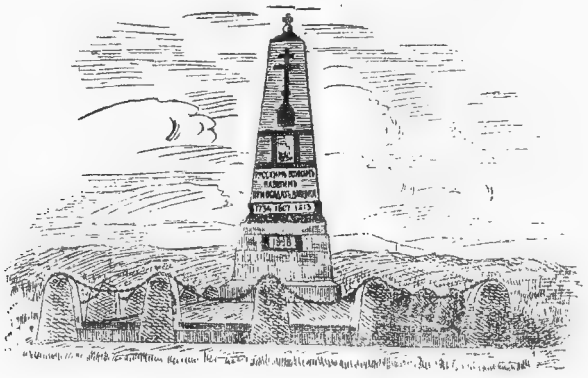

Въ память сраженій у кр. Данцига.

Глава IV.

Война со Швеціей 1808 г. и внутренній бытъ полка съ 1807 по 1812 г.

Пополненіе полка. — Обученіе. — Огнестрѣльное оружіе. — Веденіе полкового хозяйства. — Причины къ войнѣ со Швеціей. — Защита береговъ Балтійскаго моря. — Печальныя событія въ полку. — Назначеніе новаго шефа. — Окончаніе войны. — Преобразованіе въ арміи. — Квартированіе 21-го егерскаго полка.

По окончаніи кампаніи, 21-й егерскій полкъ 2 іюля 1807 г. въ составѣ корпуса ген. лейт. Тучкова и подъ командой командира полка маіора Лашкевича, выступилъ изъ м. Карцевичъ и Погельдинена.

Къ 29 іюля онъ уже находился въ г. Диснѣ и въ его составѣ насчитывалось:

штабъ-офицеровъ	2
оберъ-офицеровъ	27
унтеръ-офицеровъ	43
музыкантовъ	13
рядовыхъ	470
и рекрутъ	236
Итого	791 чел.

Однако въ концѣ сентября полкъ перешелъ на зимнія квартиры въ гор. Туккумъ, гдѣ и расположился частью по городскимъ квартирамъ и частью въ деревняхъ.

Эта эпоха въ полку ознаменовалась особенно внимательнымъ отношеніемъ къ обученію вновь прибывшихъ рекрутъ всѣмъ правиламъ военныхъ уставовъ того времени.

Въ качествѣ иллюстраціи тогдашняго состоянія военнаго дѣла не безинтересно будетъ привести, между прочимъ, описаніе обращенія съ ружьемъ; въ то время чистка ружья, какъ внутри, такъ и снаружи производилась пескомъ, причемъ часто употреблялся въ дѣло песокъ самый крупный. Для полировки ствола „зеркалу подобной", примѣняли шарканіе стволовъ объ край деревяннаго стола, благодаря чему часто происходилъ сгибъ стволовъ въ ту или въ другую сторону.

Отвинчиваніе винтовъ, разборка замковъ, отнятіе различныхъ металлическихъ частей производилось при помощи гвоздей, штыка, и вообще перваго, попавшагося въ руки, подходящаго куска металла. Шурупъ въ казенной части „за неимѣніемъ пружинныхъ нажимовъ" отколачивали „ударами молотковъ или чѣмъ-нибудь другимъ"; винты никогда не ввинчивались на свои мѣста, „толстый винтъ силою вгонялся въ дыру тонкаго винта, а тонкій едва держался на мѣстѣ толстаго".

Всѣ врѣзанныя мѣста были сильно расковырены, отчего приходилось дѣлать въ ложу вставки, которыя вредно вліяли на ея крѣпость. Ложа иногда даже склеивалась, а приклады приклеивались къ остальной части. Вставка казеннаго шурупа на мѣста зачастую производилась такъ небрежно и неумѣло, что затравка не приходилась противъ вырѣзки шурупа, отчего ружье положительно не могло стрѣлять. Чтобы ружье бренчало при дѣланіи пріемовъ, солдаты отвинчивали винты и ослабляли гайки.

Подобное положеніе вещей неминуемо должно было весьма вредно отражаться на качествѣ ружья и стрѣльбѣ. Въ виду этого въ 1809 г. и было издано, составленное по Высочайшему повелѣнію, „Краткое наставленіе о солдатскомъ ружьѣ". Наставленіе это устанавливало наименованіе составныхъ частей ружья, правила чистки, сборки, разборки и починки, способы выдѣлки патроновъ, отливки пуль и нѣкоторыя правила по стрѣльбѣ. Въ отдѣленіи о чисткѣ ружья говорится: „Чищенье ружья само по себѣ не составляетъ предмета особой важности, однакоже не менѣе нужно знать, какъ ружье удобнѣйшимъ образомъ чистить, ибо отъ неумѣнія обходиться съ ружьемъ при чисткѣ, легко можно оное испортить. Главный предметъ при чисткѣ ружья есть недопущеніе онаго заржавѣть или ржавчину съ него счистить, когда оное уже заржавлено".

Для очистки ружья отъ ржавчины разрѣшалось употреблять наждакъ, а за неимѣніемъ его — пережженый толченый кирпичъ и всякій другой песчаный камень и золу, для чистки вещей не стальныхъ можно было употреблять кирпичъ.

Для предохраненія желѣзныхъ частей отъ ржавчины рекомендовалась особая мазь изъ смѣси свиного сала, камфары и угля или карандаша.

Приготовленіе патроновъ, равно какъ и укладка ихъ въ ящики производилась въ самыхъ полкахъ и такъ какъ задняя часть патроновъ не отличалась аккуратностью выдѣлки, то для большей красоты патроны укладывались пулями кверху, что, разумѣется, влекло за собою истираніе пороха въ мякоть, а это въ свою очередъ оказывало вредное вліяніе на стрѣльбу. Кремни представляли также не мало хлопотъ: нужна была особая сноровка для ввинчиванія ихъ, что обуславливало собою продолжительность годности ихъ; хорошій кремень обслуживалъ 40—50 выстрѣловъ.

Оберъ-офицеры 21 егерскаго полка 1809—1811 г.

„Краткое наставленіе“ даетъ нижеслѣдующія оригинальныя и характерныя данныя относительно баллистическихъ свойствъ ружейной стрѣльбы; оно говоритъ:

„Дальность всего полета горизонтальнаго выстрѣла изъ пѣхотнаго ружья нынѣшняго образца оказалась около 120 саженъ, а при возвыше-

ніи ружья на $43^1/_2{}^0$, который есть уголъ самыхъ дальнихъ полетовъ; простирается полетъ пули до 500 саженъ. Однако же далѣе 120 саженъ выстрѣлы уже вовсе не надежны, а самые вѣрные и смертельные выстрѣлы производятся на 70 саженъ, слѣдовательно, перестрѣлка, далѣе 120 саженъ начатая, есть напрасная лишь трата патроновъ, которая сверхъ того, пріучая непріятеля не опасаться и не уважать нашего ружейнаго огня, доставляетъ ему явное преимущество. Для обученія стрѣльбѣ въ цѣль полагалось по 6-ти боевыхъ патроновъ въ годъ на каждаго человѣка" [1]).

Таково было положеніе самой важной стрѣлковой части въ войскахъ. Что же касается полкового хозяйства, то въ этомъ отношеніи приходится констатировать господство, такъ называемаго, „коммерческаго права" органовъ власти.

Дѣло въ томъ, что командиры отдѣльныхъ частей получали всѣ казенные отпуски въ размѣрѣ, опредѣленномъ закономъ, но расходы производились ими всецѣло по личному усмотрѣнію съ единственною заботою, „чтобы всѣ вещи и все солдатское довольствіе были указанной доброты, въ указанномъ количествѣ и требуемаго качества".

Полковая отчетность была очень проста: все получаемое записывалось на приходъ и тотчасъ же выписывалось полностью въ расходъ на тотъ же предметъ, на который деньги отпущены. Контроль слѣдилъ за тѣмъ, чтобы части не перетребовали чего-нибудь и чтобы все было записано по книгамъ. Приходо-расходныя книги ежегодно повѣрялись особою коммисіею, состоявшею изъ штабъ и оберъ офицеровъ, а затѣмъ къ 15 февраля отсылались съ подписями повѣрявшихъ въ „счетныя экспедиціи". За опозданіе въ представленіи книгъ на одинъ мѣсяцъ законъ угрожалъ командиру денежнымъ штрафомъ въ 100, за два 200, за три 300, за четыре 400 рублей, а за пять лишеніемъ правъ и ссылкою въ вѣчную каторгу. Остатки и экономическія суммы поступали всецѣло и безотчено въ полное распоряженіе командира [2]).

Послѣ Тильзитскаго мира измѣнились дружескія отношенія Россіи къ Швеціи, которая обязалась держать Балтійское море закрытымъ для флотовъ западныхъ державъ. Неисполненіе этого Швеціей въ связи съ желаніемъ Россіи обезпечить положеніе сѣверной столицы завоеваніемъ Финляндіи и послужило причиною войны.

Для дѣйствія въ Финляндіи былъ составленъ корпусъ силою до 24 тысячъ человѣкъ подъ начальствомъ Буксгевдена, который и перешелъ границу 9-го февраля 1808 года [3]).

Осенью 1807 г. и весною 1808 года произошелъ разрывъ съ Англіей, и Россіи пришлось озаботиться укрѣпленіемъ главныхъ пунктовъ бере-

---

1) Исторія л. гв. Финляндскаго полка.

2) Ростковскій, Исторія л. гв. Финляндскаго полка.

3) Ист. 103-го Петрозаводскаго полка и Михайловскій-Данилевскій, т. 2, стр. 5—15.

говъ Финскаго залива и Балтійскаго моря. Въ силу этого въ Нарвѣ, Балтійскомъ Портѣ, Перновѣ, Ригѣ, Виндавѣ и Либавѣ было приступлено къ устройству батарей, а войска, назначенныя для защиты береговъ, были подчинены Морскому Министру Чичагову. Въ составъ этихъ войскъ вошли: 2-я дивизія Лаврова въ Эстляндіи и 3-я дивизія кн. Долгорукова 5-го (принявшаго эту дивизію отъ Генерала Сакена) въ Курляндіи и Лифляндіи. Охранѣ каждой дивизіи были предоставлены опредѣленныя дистанціи. Для 3-й дивизіи было назначено пространство отъ Полангена черезъ Либаву и Виндаву до Дюнамюнде и Пернова, отъ Пернова до Балтійскаго Порта и на островѣ Эзелѣ и Даго. 1-й баталіонъ 21-го егерскаго полка расположился въ кр. Дюнамюнде, 2-й и 3-й баталіоны въ Туккумѣ; лѣтомъ весь полкъ перешелъ на островъ Эзель, гдѣ шефъ полка ген. м. Лаптевъ былъ назначенъ Генералъ-Губернаторомъ надъ всѣми войсками расположенными на островахъ Эзелѣ и Даго [1]).

Въ жизни полка 1809 г. ознаменовался печальными событіями. Дѣло въ томъ, что шефъ полка г. м. Лаптевъ и командиръ полка подполковникъ Лашкевичъ позволили себѣ рядъ противузаконныхъ дѣйствій, нѣкоторые офицеры подали жалобу и когда дѣло было разобрано слѣдственной коммиссіею, то г. м. Лаптевъ оказался виновнымъ: „въ несоблюденіи въ полку должнаго порядка, въ дурномъ обращеніи съ офицерами, въ присвоеніе себѣ власти обязывать нижнихъ чиновъ исправлять казенныя вещи на собственныя ихъ деньги, въ неправильномъ донесеніи объ артельныхъ солдатскихъ деньгахъ, въ неправильномъ показаніи ихъ суммы, въ ложномъ донесеніи о томъ, что эти деньги отбиты непріятелемъ, въ ложномъ представленіи офицера къ золотому знаку отличія за Прейсишъ Эйлауское сраженіе, когда офицеръ этотъ въ это время былъ въ командировкѣ въ Россіи, за все это г. м. Лаптевъ отставленъ отъ службы и сумма, слѣдуемая для удовлетворенія нижнихъ

---

1)

1 баталіонъ шефа полка	рота	шефа полка
	„	маіора Дубровина
	„	капитана Феонаса
	„	маіора Кульмана
2 баталіонъ маіора Канищева	„	маіора Канищева
	„	капитана Маслова
	„	капитана Гавронскаго
	„	маіора Анфимова
3 баталіонъ полковаго командира	„	подполковника Лашкевича
	„	капитана Щукина
	„	капитана Языкова
	„	маіора Елистратова

(Моск. Арх. Главн. Штаба, мѣсячные отчеты, опись 151а, книга 157, дѣло 1143.)

чиновъ, всего: 1 имперіалъ, 970 рубл. 27 коп. ассиганціями, 8334 руб. 30 коп. голландскими червонцами, 300 и 189 талеровъ были взысканы изъ его имѣнія"; а подполковникъ Лашкевичъ оказался виновнымъ въ томъ, что «во время командованія полкомъ пользовался солдатскими собственными деньгами, всего 125 рубл. 45 к. серебромъ и 2704 руб. 5 коп. ассигнаціями, въ томъ, что видя противузаконныя дѣйствія шефа въ обращеніи съ офицерами, не принялъ участія „къ удержанію отъ того", но и самъ дѣлалъ то же; за то, что билъ жестоко и безвинно фельдфебеля, имѣющаго знакъ отличія военнаго ордена, а равно и другихъ нижнихъ чиновъ; дѣлалъ несправедливые доносы», — за что онъ долженъ былъ возвратить нижнимъ чинамъ деньги и кромѣ того подвергся аресту. За несвоевременную принесенную жалобу, по сентенціи Военнаго суда, капитанъ Юнгъ и поручикъ Григорьевъ лишены одного чина, а маіоры Елистратовъ, Канищевъ, Кульманъ, Дубровинъ и поручикъ Деревяненко арестованы на двѣ недѣли [1]). — Назначенный вновь шефомъ, 20 егерскаго полка полковникъ Платцевъ прибылъ въ полкъ въ декабрѣ м-цѣ [2]). Тотчасъ же по прибытіи въ полкъ, онъ занялся приведеніемъ въ порядокъ хозяйства и всѣхъ частей внутренняго его быта.

По окончаніи войны со Швеціей и заключеніи въ Фридрихсгамѣ мира, по которому вся Финляндія до р. Торнео отошла къ Россіи, въ русской арміи послѣдовалъ цѣлый рядъ преобразованій, между прочимъ изъ дивизій были выдѣлены кавалерійскіе полки и въ каждой дивизіи оставлено по шести пѣхотныхъ полковъ, при чемъ эти послѣдніе были

---

1) Моск. арх. Гл. Шт. оп. 152 кн. 420 ст. 69 донес. г. м. Палена, прик. В. мин. 25 янв. 1809 г.

2) Полковникъ Павелъ Тимофѣевичъ Платцевъ.

Кавалеръ орденовъ Св. Анны 2 и 3 класса и Св. Владиміра 4 степени.	Поступилъ на службу въ Бугскій егерскій корпусъ капитенармусомъ. . .	1784 г.
Православнаго вѣроисповѣданія.	Сержантомъ . . .	1785 г.
Россійской грамотѣ читать и писать умѣетъ.	Прапорщикомъ . .	1790 г.
Холостъ.	Адьютантомъ . . .	1791 г.
	Поручикомъ . . .	1792 г.
	Капитаномъ . . .	1794 г.
	Маіоромъ	1800 г.
	Подполковникомъ .	1806 г.
	Полковникомъ въ 20-й егерск. полкъ . .	1807 г.
	Участвовалъ въ войнахъ 1788, 89, 90 г., былъ раненъ и произведенъ за отличіе въ прапорщики, въ 1794 г., за отличіе произведенъ въ капитаны 1805, 6, 7. г.	
	(Моск. Арх. Гл. Ш. послужн. списки.)	

Кромѣ него, въ теченіе 1808 г. прибыли въ полкъ: 19 іюля возвратился изъ плѣна: капитанъ Феонасъ, подпоруч.: Перфильевъ, Губинъ и Блонскій и переведенные изъ друг. полковъ: капитанъ Языковъ и поручикъ Нечаевъ.

Поступили на укомплектованіе полка:

Ратники	Тульской	милиціи	38 чел.	Ратники	Калужской	милиціи	49 чел.
„	Тверской	„	100 „	„	Лифляндской	„	296 „
„	Псковской	„	36 „	„	Ярославской	„	130 „
„	Московской	„	263 „	„	Орловской	„	92 „

Въ возрастѣ отъ 18 до 36 лѣтъ.

Причислены разныхъ полковъ, пойманные изъ бѣговъ 40 ч., а всего приб. 1044 ч.

перемѣщены изъ одной дивизіи въ другую; въ 3-ю пѣх. дивизію, которой командовалъ генералъ Коновницынъ, вошли слѣдующіе полки:

1-я бригада г. м. Тучкова 4-го	Таврическій Гренадерскій Черниговскій Мушкетерскій
2-я бр. полковн. Воейкова	Муромскій Мушкетерскій Капорскій „
3-я бр. г. м. кн. Шаховского	20-й егерскій 21-й егерскій [1])

причемъ въ егерскомъ полку каждый баталіонъ состоялъ изъ одной гренадерской роты и 3-хъ егерскихъ; самые баталіоны и роты получили названіе по нумерамъ, причемъ нумерація тѣхъ и другихъ ротъ была особая во всемъ полку, т. е. 1-я, 2-я, 3-я гренадерскія и 1-я, 2-я, ... 9-я егерскія роты. На случай войны предполагалось высылать въ походъ только 1-е и 3-и „дѣйствующіе“ баталіоны, 2-е же „запасные“ оставлять на квартирахъ, причемъ егерскія роты должны были идти на укомплектованіе остальныхъ баталіоновъ, а гренадерская рота для похода должна была присоединяться къ 1-му и 3-му баталіонамъ. При соединеніи всѣхъ шести полковъ одной дивизіи, гренадерскія роты вторыхъ баталіоновъ составляли при ней два сводно-гренадерскихъ баталіона, каждый изъ 3-хъ ротъ [2]).

Для облегченія управленія арміями были введены высшія тактическія единицы — корпуса, въ которые вошли по 2—3 дивизіи.

Съ сентября м-ца 1809 г. 21-й егерскій полкъ послѣдовательно квартировалъ: въ сентябрѣ въ составѣ 3-й дивизіи изъ г. Аренсбурга онъ былъ направленъ на австрійскую границу, куда прибылъ позднею осенью и расположился въ г. Владимірѣ Волынскомъ, занимая этотъ городъ и окрестности (31 деревню) [3]); изъ г. Владиміра Волынскаго весною 1810 г. полкъ направился въ Гродненскую губ., куда прибылъ въ Мірѣ и расположился слѣдующимъ образомъ: 1-й и 3-й баталіоны въ м. Мірѣ, Гродн. г., а 2-й запасной батал. въ м. Лейпунахъ, Виленск. г., имѣя на лицо:

Въ 1-мъ и 3-мъ баталіонахъ [4])

шт. оф.	об. оф.	ун. оф.	муз.	ряд.	нест.	лош.
5	41	80	35	1320	157	85.

1) Выс. пр. 29 сентября 1809 г.
2) П. С. 3 Рос. Имп. т. XXXI ст. 420 № 24400.
3) В. У. арх. Гл. Шт., III отд., № 531.
4) В. У. арх. Гл. Шт., III отд., № 655.

Во 2-мъ баталіонѣ.

шт. оф.	об. оф.	ун. оф.	муз.	ряд.	нест.	лош.
2	18	40	13	660	70	60

Осенью 2-й баталіонъ маіора Анфимова отправился въ кр. Бобруйскъ на работы по возведенію укрѣпленій, а 1-й и 3-й баталіоны — въ Минскую губернію, причемъ 1-й баталіонъ подъ командой подполковника Лашкевича, расположился въ г. Борисовѣ, а 3-й — въ м. Зембинѣ, гдѣ и пробыли до весны 1811 г., когда весь полкъ уже сосредоточился въ кр. Бобруйскѣ [1]) и расположился въ баракахъ.

Со времени пріема полка полковникомъ Платцевымъ, труды его по приведенію въ порядокъ хозяйства полка и внутренняго его быта увѣнчались полнымъ успѣхомъ. Произведенные въ скоромъ времени инспекторскіе смотры засвидѣтельствовали, что полкъ въ короткое время былъ приведенъ въ порядокъ.

Начальникъ дивизіи генералъ Коновницынъ, произведя смотръ въ 1810 году, въ своемъ отзывѣ между прочимъ пишетъ: „отъ 21 егерскаго полка нельзя такъ-же отнять справедливости, ибо по оному по многимъ частямъ видны успѣхи, а особливо въ сравненіи противу прошлаго года и притомъ не смотря на то, что онъ пришелъ на нынѣшнія квартиры съ береговой обороны о-ва Эзеля въ Мартѣ мѣсяцѣ, позже всѣхъ другихъ полковъ 3 дивизіи, почему и менѣе имѣлъ времени къ выправкѣ людей, даже самая обмундировка стараніемъ Шефа полка полковника Платцева приведена къ окончанію въ желаемой исправности въ одно время съ другими.“

„Съ 1-го января по ноябрь мѣсяцъ въ полку бѣжало . . . . . 13 чел.
„ „ „ „ „ „ умерло . . . . . 22 „
„ „ „ „ „ „ состояло больныхъ 344 „

Ружья въ полку найдены одного калибра и исправны.

Обозъ и аммуничныя вещи исправны.

При повѣркѣ найдено въ наличности слѣдующія суммы: жалованья 37 руб. 56 коп., аммуничныхъ 2 руб. 83 коп., полковыхъ 782 руб. 84 коп. и артельныхъ 7779 руб. 59 копѣекъ“.

Не было бѣжавшихъ въ ротѣ капитана Феонаса — которому было объявлено Высочайшее благоволеніе“ [2]).

Въ февралѣ м-цѣ 1812 г. начальникъ 3-й пѣх. дивизіи генералъ лейтенантъ Коновницынъ, осматривая 21-й егерскій полкъ, нашелъ его въ прекрасномъ состояніи, причемъ особенно выдѣлились: исправностью, успѣшною стрѣльбою въ цѣль и неимѣніемъ бѣжавшихъ — роты капитана Щуцкого (1-ая гренадерская), капитана Бушена (1-я егерская)

1) В. У. Арх. Гл. Шт., III отд., № 418.
2) Моск. Арх. Гл. Шт., оп. 152, дѣло 460, № 1254.

и штабсъ-капитана Фитингофа, о чемъ было доведено до свѣдѣнія Государя Императора, который оставшись доволенъ усердіемъ и ревностью къ службѣ, объявилъ начальникамъ этихъ ротъ Высочайшее благоволеніе, что и было объявлено въ приказѣ по арміи. За эти смотры полковнкъ Платцевъ удостоился получить Высочайшую благодарность [1]).

Въ началѣ марта, 1-й и 3-й баталіоны передвинуты въ Виленскую губ.; 2-й баталіонъ, подъ командой маіора Елистратова съ 3-мя ротами, въ составѣ 10-ти офицеровъ, 42-хъ унт.-офицеровъ, 15 музыкантовъ и 532 рядовыхъ направился въ г. Баускъ.

---

1) Высочайш. Прик. 20 ноября 1810 года и Прик. Военн. Мин. 12 февр. 1812 г. В. Уч. Ар., отд. I, № 282.

Полковникъ Платцевъ.

Глава V.

Отечественная война 1812 г. Отъ Нѣмана до Смоленска.

Причины войны. — Приготовленія къ войнѣ. — Планы сторонъ и сосредоточеніе силъ: расположеніе 21-го егерскаго полка въ авангардѣ. — Вторженіе непріятеля въ Россію. Отступленіе 21-егерскаго полка въ арріергардѣ арміи къ Дриссѣ и далѣе къ Витебску. Бой у Островны. — Продовольствіе арміи. — Отступленіе къ Смоленску.

Миръ, заключенный нами въ Тильзитѣ послѣ войны 1807 г. былъ непроченъ. Честолюбивые замыслы Наполеона простирались до того, что онъ, видя въ русскомъ государѣ главнѣйшую препону къ достиженію своихъ цѣлей, рѣшился сломить его могущество и, снявъ тягостную для него личину дружбы съ Императоромъ Александромъ, сталъ нарушать условія Тильзитскаго мира. Онъ отказался ратификовать предложенную ему Императоромъ Александромъ конвенцію о Варшавскомъ герцогствѣ и невозстановленіи Польши; присоединилъ къ Французской имперіи часть Тироля, Голландію, половину Вестфальскаго королевства, страну между Балтійскимъ моремъ и вольными городами и вообще распоряжался въ Европѣ, какъ полновластный хозяинъ, причемъ дядя Императора Александра, Герц. Ольденбургскій, былъ лишенъ своихъ земель Наполеономъ. Императоръ Александръ протестовалъ противъ этого, но получалъ уклончивые отвѣты и требованіе со стороны Наполеона, чтобы Россія строго соблюдала континентальную систему и прекратила торговлю съ нейтральными державами.

Не зная плана будущихъ дѣйствій Наполеона, Императоръ Александръ I началъ дѣятельно подготовляться къ оборонительной войнѣ. Приготовленія эти начались въ 1811 г. переформированіемъ части гарнизонныхъ баталіоновъ, усиленіемъ пѣхотныхъ и кавалерійскихъ полковъ и артиллерійскихъ бригадъ; учрежденіемъ баталіоновъ внутренней стражи и постоянныхъ рекрутскихъ депо. Въ то же время опредѣленъ былъ рекрутскій наборъ: съ 500 душъ по 4 человѣка. Важнѣйшія крѣпости были приведены въ оборонительное состояніе; большіе запасы провіанта

и военныхъ припасовъ были собраны на Днѣпрѣ, Двинѣ и въ пограничныхъ губерніяхъ.

Въ мартѣ мѣсяцѣ 1812 г. изъ всѣхъ резервныхъ войскъ были сформированы 18 пѣхотныхъ и 8 кавалерійскихъ дивизій, которыя впослѣдствіи были употреблены на укомплектованіе дѣйствующихъ войскъ.

Второй или запасный баталіонъ 21-го егерскаго полка (безъ гренадерской роты) и вновь сформированный IV—й или резервный баталіонъ вошли въ составъ новой 33-ей пѣх. дивизіи, одной изъ числа вновь составленныхъ 18-ти другихъ. 2-я гренадерская рота подъ командой капитана Сорокина вошла въ составъ 2-го сводно-гренадерскаго баталіона 3-й пѣх. дивизіи, который образовался изъ вторыхъ гренадерскихъ ротъ: Капорскаго, Черниговскаго и 21-го егерскаго полковъ. Для этой цѣли отъ 21-го егерскаго полка 16 апрѣля отчислено: 2 маіора, 2 капитана, 2 штабсъ-капитана, 4 поручика, 4 подпоручика, 4 прапорщика, 38 унтеръ-офицеровъ, 15 музыкантовъ, 642 рядовыхъ, 33 нестроевыхъ и 24 деньщика. 2-й и 4-й баталіоны расположились въ крѣп. Динабургѣ, гдѣ и находились подъ начальствомъ ген. адъютанта Меллера-Закомельскаго [1]).

Сводно-гренадерскіе баталіоны 1-й гренадерской и 3-й пѣх. дивизій были въ составѣ 5-го пѣх. (резервнаго) корпуса, командиромъ котораго былъ Е. И. В. Великій Князь Константинъ Павловичъ [2]).

Генералъ-лейтенантъ Тучковъ I.

Съ гравюры изъ собранія П. Я. Дашкова.

Изъ регулярныхъ войскъ были составлены три арміи, назначенныя для отраженія нашествія непріятеля, а именно: 1-я западная армія численностью около 120 тысячъ, подъ начальствомъ ген.-отъ-инфант. Барклая-де-Толли, состоящая изъ корпусовъ: 1, 2, 3, 4, 5, 6 пѣхотныхъ, 1, 2, 3 резервныхъ кавалерійскихъ и летучаго отряда войскового атамана Платова.

3-я резервная, обсерваціонная армія ген.-отъ-кавалеріи Тормасова численностью около 43 тысячъ — изъ 3-хъ пѣх. корпусовъ, одного кавалерійскаго корпуса, и 9 казачьихъ полковъ, что составляло во всѣхъ трехъ арміяхъ около 220 тысячъ штыковъ и сабель, при тысячѣ орудій.

Въ началѣ мая наши войска стянулись къ западной границѣ имперіи. I-я армія заняла линію отъ Россіенъ до Лиды на протяженіи 200 верстъ, 2-я армія расположилась между Нѣманомъ и Бугомъ. Армія Тормасова сосредоточилась у Луцка, прикрывая пути на Кіевъ. Запад-

---

1) Моск. Арх. Гл. Шт. мѣс. отчетъ.

2) Богдановичъ Ист. отеч. войны 1812 г. т. 1 прил. къ гл. VI.

ное пространство имперіи, гдѣ расположились арміи, раздѣленное Полѣсьемъ, представляло изъ себя два театра военныхъ дѣйствій.

Значительное превосходство въ силахъ Наполеона обнаружило крайнюю опасность раздѣленія нашихъ силъ что и вынудило Императора Александра къ измѣненію нашего первоначальнаго плана и вмѣсто дѣйствій раздѣленными силами — стремиться къ соединенію ихъ. Въ этихъ видахъ, съ началомъ военныхъ дѣйствій предполагалось корпусамъ 1-й арміи отступить къ Свѣнцянамъ и далѣе къ Дрисскому лагерю, а 2-й арміи идти къ Вилейкѣ на соединеніе съ первой, а въ случаѣ невозможности этого исполнить, направиться на Минскъ къ Борисову [1]).

Въ концѣ 1811 года Наполеонъ закончилъ приготовленіе къ походу въ Россію. Въ началѣ же 1812 г. начались движенія войскъ по всему пространству Европы: изъ Испаніи, Италіи, Нидерландовъ, Франціи и Германіи стремились войска къ Эльбѣ и, по мѣрѣ ихъ приближенія къ Вислѣ, къ нимъ присоединялись силы Австріи и Пруссіи. Въ арміи Наполеона собралось около 608000 челов. и болѣе 180000 лошадей [2]).

3-й пѣхот. корпусъ ген. Тучкова I находился въ составѣ 1-й западной арміи. Въ него входили: первая гренадерская дивизія и третья пѣхотная дивизія генералъ-лейтенанта Коновницына, весь корпусъ состоялъ изъ 24 баталіоновъ, 4 эскадроновъ, 1 казачьей сотни и 7 артиллерійскихъ ротъ.

Численный составъ 21-го егерскаго полка былъ слѣдующій:

офицеровъ	унтеръ-офицеровъ	нестр.	рядовыхъ	лошад. [3])
42	68	158	1091	81

1) Г. Л. Лееръ. Обзор. Войнъ 1893 г. т. I ст. 186.

2) Богдановичъ т. I ст. 119.

3) Въ 1-й гренад. ротѣ состояли:

Шефъ полка полк. Платцевъ.
Команд. роты кап. Бушенъ.
Поруч. Куриловъ.
„ Квашневичъ.
Полк. адьют. поруч. Фроловъ.
Шефск. адьют. поруч. Рейхель.
Полк. казнач. поруч. Плаксенко.
Подпоручикъ Басовъ.
Прапорщикъ деръ-Лауницъ.

Въ 1-й егерской ротѣ:

Ст. адьют. дивиз. шт.-к. Яковлевъ
Команд. роты поруч. Звягинъ.
Подпоручикъ Смоленскій.
Прапорщикъ Пороховниковъ.

Во 2-й егерской ротѣ:

Команд. рот. шт.-кап. Котлубай.
Поручикъ Щуцкой.
Подпоруч. Варнинъ.
Прапорщикъ Гирсевановъ.
„ Скибицкій.

Въ 3-й егерской ротѣ:

Маіоръ Щуцкой.
Команд. роты кап. Варнинъ.
Подпоручикъ Бравчинскій.
Прапорщикъ Яновъ.
Поручикъ Андреевъ.

Въ 3-й гренадерской ротѣ:

Маіоръ Степановъ.
Комд. роты шт.-к. Мочульскій.
Поручикъ Кононовичъ.
Подпоручикъ Еремѣевъ.
Прапорщикъ Гутовскій.
„ Фриде.

Въ 7-й егерской ротѣ:

Маіоръ Щукинъ.
Команд. роты поруч. Савицкій.
Подпоручикъ Нарбутъ.
Прапорщикъ Петровъ.

Въ 8-й егерской ротѣ:

Команд. роты шт.-к. Деревянко.
Подпоручикъ Шамшевъ.
Прапорщикъ Василевскій.
„ Косякъ.

Въ 9-й егерской ротѣ:

Маіоръ Гальскій.
Команд. роты шт.-кап. Шмидтъ.
Подпоручикъ Храповицкій.
Прапорщикъ Щукинъ.
„ Малининъ.
„ Араповъ.

(Моск. арх. Гл. Шт. оп. 209 г. св. 67 д. 67 ч. 34 и мѣсячн. рапорты.)

3-й пѣхотн. корпусъ былъ расположенъ на границѣ въ серединѣ между другими корпусами у Новыхъ Трокъ, выдвинувъ въ авангардъ 20—21 егерскіе, лейбъ казачій и Тептярскій полки подъ начальствомъ г. м. князя Шаховскаго къ Высокому Двору; на обязанности авангарда лежало охраненіе пространства отъ Румшишекъ до Олиты. Передъ началомъ военныхъ дѣйствій полкамъ приказано было имѣть 10-ти дневный запасъ сухарей и обратить особенное вниманіе на прочность снаряженія и обмундированія людей, причемъ мундирное и амуничное довольствіе для 21 егерскаго полка было получено отъ Смоленскаго коммисаріата [1]). Полкъ былъ тѣсно размѣщенъ въ плохихъ деревняхъ. Офицеры вообще жили чрезвычайно бѣдно, въ особенности пѣхотные, которые, большею частью, ѣли изъ одного котла съ солдатами и имѣли на роту одну общую, много — двѣ какихъ-нибудь лошади, на которыхъ укладывали и навьючивали свои скромные пожитки [2]). По всѣмъ распоряженіямъ видно было, что армія готовится къ продолжительному походу и придумывали средства, какъ бы лучше устроиться.

Въ концѣ Мая 1812 г. французская армія расположилась на Вислѣ слѣдующимъ образомъ: главная часть въ 220.000 ч., подъ начальствомъ Наполеона, въ составѣ корпусовъ 1-го Даву, 2-го Удино, 3-го Нея, 1-го кавал. Нансути, 2-го кав. Монбрана и гвардіи расположилась между Данцигомъ и Торномъ; 80.000-ая армія Іеронима у Варшавы; 80.000-ая армія вице-короля Евгенія у Плоцка; корпусъ Макдональда у Кенигсберга и правый корпусъ Шварценберга — у Люблина.

Планъ военныхъ дѣйствій Наполеона заключался въ слѣдующемъ: самъ онъ съ главными силами хотѣлъ пойти изъ Ковно на Вильно, чтобы внезапнымъ нападеніемъ на центръ 1-й арміи разбить ее прежде, чѣмъ она успѣетъ соединиться. Король Іеронимъ долженъ былъ изъ Гродно произвести такое же движеніе противъ 2-й арміи. Вице-король долженъ былъ пресѣчь сообщеніе между нашими арміями и, смотря по обстоятельствамъ, усилить Наполеона или брата его Іеронима. Макдональду велѣно было угрожать нашему правому флангу, а Шварценбергу идти на Слонимъ и тамъ, или стать противъ Тормасова, или обратиться противъ князя Багратіона [3]).

Наполеонъ, не объявляя войны, отдалъ войскамъ приказъ вторгнуться въ предѣлы Россіи.

11 Іюня главныя силы Наполеона подошли къ Нѣману въ окресностяхъ Ковно. Недалеко отъ Ковно у. с. Понѣмуни была устроена переправа по наведеннымъ понтоннымъ мостамъ, и 12 Іюня главныя силы большой арміи успѣли переправиться черезъ Нѣманъ и заняли Ковно, куда Наполеонъ перенесъ свою главную квартиру. Извѣстіе о переправѣ непріятеля черезъ Нѣманъ пришло въ Вильно ночью съ 12 на

---

1) Пр. В. М. В. Уч. Арх. Гл. Шт., оп I, № 282.

2) Воспом. о войнѣ 1812 г. Н. Е. Митаревскаго. Москва 1871 г.

3) Воен. энц. лекс. т. X ст. 62.

13 іюня; Государь, который находился на балу, извѣстивъ въ ту же ночь наши войска о вступленіи непріятеля въ наши предѣлы, приказалъ корпусамъ 1-й арміи отступить къ Свѣнцянамъ, а князю Багратіону и Платову идти на соединеніе. Переходъ непріятеля черезъ Нѣманъ побудилъ Главнокомандующаго 1-й западной арміей, избѣгая сраженія порознь, соединить сначала всѣ корпуса, вслѣдствіе чего 14 іюня 3 и 4-й корпуса отступили къ Вильно и заняли позицію передъ городомъ, упираясь правымъ флангомъ въ р. Вилію, а лѣвымъ примыкая къ высотамъ близь Двора Подвысокаго; 16-го іюня въ 4 часа ночи 3 и 4 корпуса въ составѣ 3-хъ колоннъ отступили отъ г. Вильно. 1-я колонна, состоявшая изъ 3-й пѣх. дивизіи, слѣдовала чрезъ Зеленый мостъ, Кальварію, Верки, корчму Рѣшу до д. Любовны, гдѣ имѣла ночлегъ. 2-я колонна, состоявшая изъ 1-й гренад. дивизіи, слѣдовала черезъ г. Вильно и предмѣстье Антоколь на корчму Таршанъ, черезъ Антовиль до д. Британишки на правомъ берегу р. Виліи, гдѣ и заночевала. Арріергардъ этой колонны, составленный изъ 21-го егерскаго, лейбъ-казачьяго и Каргопольскаго драгунскаго полковъ и полуроты конной артиллеріи, былъ атакованъ непріятелемъ въ предмѣстьи Антоколь и имѣлъ сильную перестрѣлку, спустя часъ времени по выступленіи въ походъ.

При этомъ нами взято въ плѣнъ 1 капитанъ и 8 нижнихъ чиновъ. Съ нашей стороны потери были совсѣмъ незначительны. Арріергардъ нашъ въ отступленіи своемъ причинилъ непріятелю значительный уронъ и къ вечеру остановился при корчмѣ Антовиль, прикрывая отступленіе своей дивизіи и 4 корпуса, гдѣ пробылъ до глубокой ночи. Въ 2 часа пополуночи арріергардъ 2-ой колонны переправился черезъ р. Вилію и сжегъ мостъ при Британишкахъ. Слѣдуя далѣе, 2-я колонна 17 іюня прибыла на ночлегъ въ Подбродье; 21-й егерскій полкъ, слѣдуя въ арріергардѣ ночевалъ при корчмѣ Юсинѣ, въ 9-ти верстахъ отъ колонны, имѣя сообщенія съ арріергардомъ 2-го корпуса.

При дальнѣйшемъ движеніи, около Подбродья 18 Іюня въ 12 час. ночи непріятельская конница, подкрѣпленная пѣхотою, атаковала часть нашихъ аванпостовъ, опрокинула ихъ, но послѣ сама была обращена въ бѣгство егерями, которые открыли огонь; въ 2 часа непріятель сдѣлалъ вновь наступленіе, направленное влѣво противъ аванпостовъ 3-й дивизіи.

3 и 4-й корпуса выступили 19 іюня къ Свѣнцянамъ и заняли позицію на высотахъ въ двухъ верстахъ отъ города. 21-й егерскій полкъ, находясь въ арріергардѣ II-й колонны, остановился при д. Сорѣ, выставивъ посты въ связи съ постами 2-го корпуса.

При этомъ вся 1-я зап. армія была сосредоточена въ окрестностяхъ г. Свѣнцянъ такимъ образомъ, чтобы въ случаѣ надобности въ продолженіе 12 часовъ соединить всѣ свои силы и быть готовою къ сраженію. Здѣсь были получены: сухари, мясныя и винныя порціи на 2 дня; скотъ гнался партіями за войсками.

Въ 3 часа пополудни 20 іюня арріергардъ нашъ былъ атакованъ 7-ю эскадронами непріятельской конницы съ двумя орудіями, одна-

коже атака была отражена съ потерями со стороны непріятеля. Утомленный арріергардъ, въ томъ числѣ и 21 егерскій полкъ, былъ смѣненъ свѣжими войсками [1]).

Графъ Барклай-де-Толли.

Дальнѣйшее отступленіе совершилось въ слѣдующемъ порядкѣ: главныя силы, составлявшія 3-й корпусъ, слѣдовали изъ Свѣнцянъ на Видзы и Бельмонтъ къ Леонполю и 29 іюня вступили въ укрѣпленный лагерь при Дриссѣ, въ центрѣ котораго расположился 3-й корпусъ; 21-й егерскій полкъ занялъ два люнета, прикрытые переносными засѣками. Движеніе полка отъ Вильно было очень затруднительно: шли усиленными маршами, дороги все проселочныя и дурныя, проходили лѣсомъ, погода была дождливая; переходы были тяжелые, для отдыха останавливались на самое короткое время и опять шли; шли день, шли ночь, не смотря на дождь и грязь, безъ регулярнаго распредѣленія отдыха; варили пищу когда случится: и по утру, и днемъ, и вечеромъ; рѣдкую ночь проводили на мѣстѣ. Обозы наши находились впереди корпуса верстахъ въ 15 отъ насъ и болѣе. Отъ ротъ и полковъ нѣсколько солдатъ при унт.-офицерѣ шли впереди съ свитскими офицерами занимать мѣста для ночлеговъ. Часто шелъ дождь, но за то послѣ него погода разгуливалась и становилось такъ жарко, что отъ мокраго платья солдатъ шелъ паръ.

На бивакахъ всегда становились лицомъ къ преслѣдующему непріятелю. Для людей дѣлали изъ жердей козлы, связывая ихъ соломой, а спереди были разложены костры. Таковы были наши биваки, но

1) В. Уч. Арх., II, отд. № 29180.

отъ дождей это была плохая защита. Хлѣва и гумна разбирались на дрова, деревьевъ же на дрова не рубили, потому что ихъ трудно было растапливать, не смотря на то, что иногда останавливались близь лѣсовъ. Для офицеровъ строили шалаши на такихъ же козлахъ, прикрытыхъ соломой съ обѣихъ сторонъ. Во время дождей козлы прикрывались сырыми кожами, которыя возили въ обозѣ [1]).

На пути отступленія русскихъ войскъ отъ Свѣнцянъ къ Дриссѣ непріятель преслѣдовалъ ихъ слабо.

Непріятельская армія подъ командою Короля Неаполитанскаго, состоявшая изъ корпусовъ Нея и Удино, нѣкоторыхъ дивизій корпуса Даву и кавалерійскихъ корпусовъ Нансути и Монбрана, слѣдовала за I-й зап. арміей до Дрисскаго лагеря.

Укрѣпленный Дрисскій лагерь находился въ изгибѣ, образуемомъ Двиной между г. Дриссою и д. Шатровою, на пространствѣ около 4-хъ верстъ въ длину и 3 вер. въ ширину. Укрѣпленія состояли изъ 3-хъ линій люнетовъ и редутовъ; впереди первой линіи была устроена сильная преграда изъ полисадовъ; оба фланга примыкали къ Двинѣ. Для соединенія съ правымъ берегомъ позади позиціи были устроены черезъ рѣку 4 моста и для защиты ихъ — мостовыя укрѣпленія. Все это было построено задолго до начала военныхъ дѣйствій, стоило значительныхъ трудовъ и издержекъ, но не могло служить къ продолжительной оборонѣ и дѣйствіямъ на сообщеніе противника [2]).

Государь, осмотрѣвъ лагерь и найдя въ немъ недостатки, приказалъ войскамъ 2-го іюля двигаться правымъ берегомъ Двины, что и было исполнено. Послѣ того какъ укрѣпленный лагерь былъ оставленъ арміею, всѣ маневры I арміи клонились только къ соединенію со II арміею, которая окружнымъ путемъ шла на Смоленскъ.

Вслѣдствіе постояннаго отступленія, о дневкахъ нечего было и думать. Провіанта и фуража не было, собственные запасы офицеровъ находились при фурахъ, ушедшихъ далеко впередъ, и получить ихъ было не легко. Не было ни хлѣба, ни сухарей, а для лошадей — ни сѣна, ни овса. Жители, зная о приближеніи нашей арміи, преслѣдуемой французами, прятали какъ хлѣбъ, такъ и все, что можно было спрятать, а скотъ угоняли въ лѣсъ. Коровы и свиньи уходили изъ лѣсу въ деревни и расхаживали по нимъ, а такъ же овцы и разная домашняя птица. Изъ этой живности, кому что попадалось, тотъ то и бралъ. Настоящаго разрѣшенія брать не было, но начальство не обращало на это вниманія. Забота о продовольствіи людей и лошадей лежала единственно на ротныхъ командирахъ, а потому молодые офицеры перенесли этотъ походъ довольно легко, одна была у нихъ забота поѣсть и выспаться. Въ утомительномъ походѣ всѣ сознавали, что каждаго одолѣ-

---

1) Митаревскій, стр. 20.

2) Богдановичъ т. I, стр. 168—175. Рус. Арх. т. X, ст. 1931. Восп. о 1812 годѣ Тучкова, III.

ваетъ сонъ. Пройдя цѣлую ночь, всѣ чувствовали себя очень тяжело, особенно утромъ. Случалось, что солдаты засыпали на ходу и падали; одинъ упадетъ, задѣнетъ другого, тотъ опять — двухъ, трехъ. Падали десятками [1]). 6 іюля подошли къ г. Полоцку и, пройдя его, расположились лагеремъ по Витебской дорогѣ.

11 Іюля всѣ корпуса переправились на лѣвую сторону Двины. При переправѣ у Будилевской пристани противъ Бѣшенковичей, для обезпеченія слѣдованія 6-го корпуса, по случаю удаленія арріергарда и для прикрытія производившейся перевозки хлѣба, былъ оставленъ маленькій отрядъ, въ составъ котораго входилъ 3-й баталіонъ 21-го егерскаго полка, который помѣшалъ непріятелю переправиться черезъ рѣку, оттѣснивъ его назадъ [2]). Послѣ этого наши войска расположились лагеремъ при рѣчкѣ Лучесѣ и большой дорогѣ въ Бѣшековичахъ, около Витебска [3]).

Въ это время французская армія тоже двигалась къ Витебску. Мюратъ съ корпусомъ Нея, тремя дивизіями корпуса Даву и конницею Нансути и Монбрана направился отъ Замощи къ г. Диснѣ, перевелъ тамъ корпусъ Монбрана на правую сторону Двины и 10 іюля продолжалъ движеніе черезъ мѣстечко Улу къ Бѣшенковичамъ, между тѣмъ, какъ корпусъ Удино, достигнувъ въ тотъ же день Дриссы, разорилъ тамошній укрѣпленный лагерь и двинулся къ Полоцку. Правѣе Мюрата, на Глубокое и Докшицы, слѣдовали гвардія и 4-й корпусъ вице-короля, который переправился черезъ Улу у Бочейкова и прибылъ къ Бѣшенковичамъ 12 іюля одновременно съ войсками Мюрата.

Когда главныя силы нашей арміи расположились 11 іюля у рѣки Лучесы, то Барклай, введенный въ заблужденіе вѣстью о томъ, будто Багратіонъ занялъ г. Могилевъ, считалъ соединеніе армій обезпеченнымъ, но когда обнаружилось, что Багратіонъ еще не успѣлъ занять Могилевъ, то Барклай рѣшилъ удержаться у Витебска, а потомъ идти на встрѣчу II-й арміи черезъ Бабиновичи на Санно [4]).

12 іюля въ лагерѣ, по случаю заключенія мира съ Турціей, было совершено торжественное благодарственное молебствіе съ пушечными выстрѣлами. Барклай получилъ извѣстіе, что Наполеоновская армія наступаетъ по обѣимъ сторонамъ Двины, почему 12 іюля онъ отрядилъ 4-ый пѣх. корпусъ г. м. Остермана къ Островнѣ для задержанія непріятеля, гдѣ 13 іюля произошелъ бой этого корпуса съ французскимъ авангардомъ. Ночью съ 13 на 14 число на смѣну Остермана Барклаемъ была выслана 3-я пѣх. дивизія Коновницына, которая какъ разъ во время выступила на подкрѣпленіе 4-го корпуса и пройдя 9 верстъ остановилась въ резервѣ, а вечеромъ смѣнила войска 4-го корпуса, располо-

---

1) Митаревскій.
2) М. Арх. Гл. Шт. послужн. списки (подпоруч. Шамшева). Записки Ермолова.
3) В. Уч. Арх. Гл. Шт. дѣло № 29180.
4) Богдановичъ т. 1, стр. 176—190.

жившись въ 8 вер. не доходя Островны у д. Какувячины, Остерманъ отошелъ за эту позицію и составилъ резервъ Коновницына.

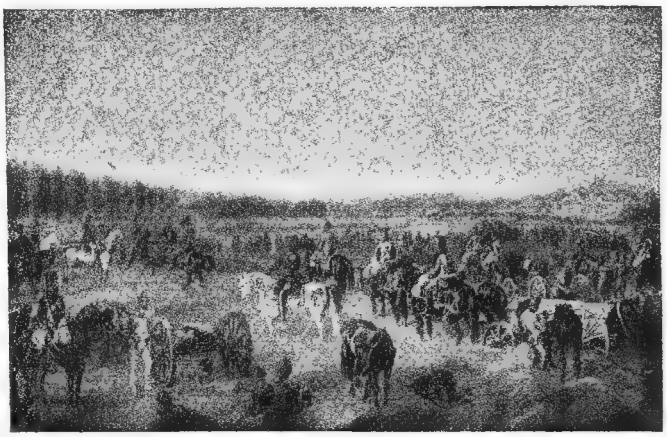

Бой у Островны.

14 іюля въ 8 часовъ утра Мюратъ съ войсками Нансути и Дельзона подошелъ къ позиціи, занятой полками 3-й пѣх. дивизіи. Передъ нашей позиціей былъ глубокій оврагъ, правый флангъ примыкалъ къ Двинѣ, гдѣ были неглубокіе броды; лѣвый фланъ былъ прикрытъ густымъ болотистымъ лѣсомъ.

1-й баталіонъ 21 егерскаго полка занималъ стрѣлковую позицію впереди нашего расположенія. Непріятельскіе стрѣлки 8 егерскаго полка, подойдя къ краю оврага, завязали перестрѣлку съ нашими егерями, а Дельзонъ сдѣлалъ распоряженіе для атаки; ген. Гюаръ съ кроатскими стрѣлками, поддержанный 84 линейнымъ полкомъ, двинулся противъ праваго крыла нашей позиціи, а генералъ Рюсселъ съ 92 линейнымъ и съ однимъ бат. 106-го егерскаго, направился черезъ густой лѣсъ противъ нашего лѣваго крыла, состоявшаго изъ 21-го егерскаго полка, остальные войска были въ резервѣ. Небольшая часть Мюратовской кавалеріи была переведена на другую сторону Двины, чтобы угрожать обходомъ правому крылу Коновницына. Атака на лѣвый флангъ нашей позиціи была отбита. 21 егерскій полкъ подъ командой шефа полка, полк. Платцева, стойко выдержалъ натискъ непріятеля, и лихо отразилъ огнемъ, а потомъ и штыками, ворвавшагося непріятеля не отступивъ ни на шагъ. Капитанъ Сорокинъ, будучи посланъ съ однимъ гренадерскимъ взводомъ для прикрытія нашихъ 2-хъ орудій, которые были атакованы французскими конными шассерами, стойко выдержалъ атаку, благодаря чему орудія были спасены и непріятельскіе шассеры должны были отступить [1]). Въ это время Гюаръ

1) Прик. по арміи 1814 г. № 214.

опрокинулъ наши баталіоны праваго фланга, но подошедшіе вовремя наши резервы оттѣснили непріятеля. Правое крыло пришло въ порядокъ. Видя это, Мюратъ двинулъ свою кавалерію и опрокинулъ ближайшую пѣхоту, а дивизія Дельзона съ резервомъ возобновила наступленіе.

Въ это время войска Рюсселя, овладѣвъ лѣсомъ, обошли лѣвый флангъ позиціи, при чемъ батарея наша, стоящая въ центрѣ, подвергалась большой опасности.

Коновницынъ, замѣтивъ это, приказалъ отступить.

Прибывшій въ это время Наполеонъ приказалъ продолжать наступленіе. Наши войска отступали въ порядкѣ съ одной позиціи на другую, пока не пришли до с. Комары, гдѣ Коновницынъ съ 9 тыс. пѣхоты и 3 тыс. кавалеріи удерживался до 5 час. вечера противъ 20 тысячъ человѣкъ, а потомъ отступилъ къ Добрейкамъ и соединился съ войсками 3-го корпуса г.-л. Тучкова 1-го, который, принявъ начальство надъ арріергардомъ, отвелъ его въ ночь за р. Лучесу. Г. м. Паленъ, получившій командованіе надъ новымъ арріергардомъ, составленнымъ большею частью изъ кавалеріи и конной артиллеріи, прикрывалъ отступленіе 3-й дивизіи и 4 корпуса.

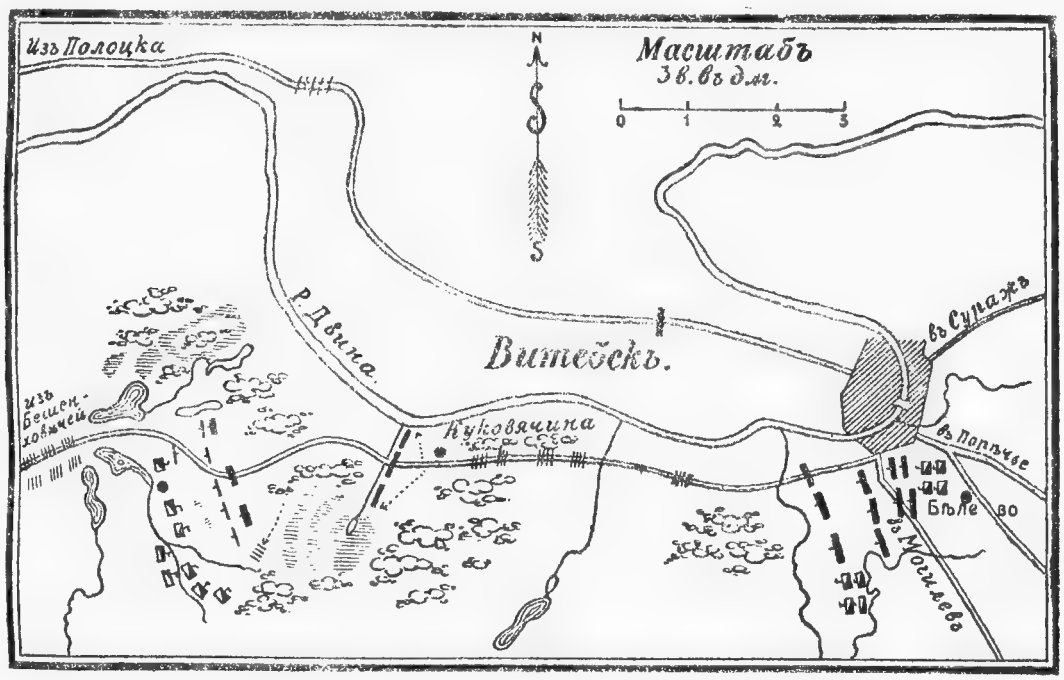

Дѣло при Островнѣ.

Съ нашей стороны убитыхъ было 827 челов., раненыхъ 1855 челов., безъ вѣсти пропавшихъ 1082 челов. [1]). Потери 21-го егерскаго полка выразились въ слѣдующемъ: убиты подпор. Бравчинскій, 1 унт.-офиц.,

1) Богдановичъ т. I. ст. 195.

1 музыкантъ и 9 рядовыхъ; ранены: маіоръ Щукинъ, команд. 1 роты ш.-к. Куриловъ картечью въ лѣвую ногу, отчего перешиблена бедряная кость, подпоручикъ Яновъ въ 4 мѣста ружейными пулями, въ грудь на вылетъ, въ правый и лѣвый бокъ; подпоруч. Барышниковъ, 4 унт.-офицера, 2 музыканта и 54 рядовыхъ; безъ вѣсти пропали: 1 унт.-офиц. и 31 рядовой [1]).

Уронъ непріятеля 3704, изъ нихъ захвачено въ плѣнъ 300 человѣкъ.

Ген. Коновницынъ въ письмѣ къ своей женѣ такъ описываетъ это сраженіе:

„16 іюля въ 10 верстахъ отъ Суража.

Я не посрамился передъ всѣми, былъ со стрѣлками впереди, имѣлъ противъ себя два корпуса и самого Бонапарта, и даже его самого видѣлъ, сходно съ показаніемъ плѣнныхъ, на бѣлой маленькой лошади безъ хвоста; отъ 8 час. утра до 5 час. пополудни съ 4-мя полками и 2-мя баталіонами сводныхъ гренадеръ противъ, смѣю сказать, 60 т. человѣкъ.

Скажу тебѣ, м. д., не посрамился, ни ты, ни дѣти мои за меня не покраснѣютъ . . . . .

Я цѣлый день держалъ самого Наполеона, который хотѣль обѣдать въ Витебскѣ, но не попалъ и на ночь, развѣ на другой день. Наши дерутся какъ львы, но мы не соединены: Багратіонъ, Платовъ и Витгенштейнъ отъ насъ отрѣзаны [2])“. Въ донесеніи Государю Барклая-де-Толли о дѣлахъ подъ Витебскомъ было сказано: „Войска Вашего Императорскаго Величества втеченіе сихъ трехъ дней съ удивительною храбростью и духомъ сражались противу превосходнаго непріятеля. Они дрались, какъ Россіяне, пренебрегающіе опасностями и жизнью за Государя и Отечество. Я не рѣшу войскамъ ли авангарда, 4-го корпуса и 3-й дивизіи, отдавать предъ другими преимущество: всѣ соревновали въ мужествѣ усердіи и храбрости [3]) . . . .“

На другой день полкъ съ грустью приступилъ къ похоронамъ своихъ товарищей. Въ то время какъ раненымъ дѣлами перевязку, для убитыхъ копали могилы; когда могилы были готовы, то приступили къ погребенію убитыхъ. Наступила трогательная минута погребенія. Около 2-хъ час. ночи у шалаша, сбитаго на скорую руку изъ свѣжихъ вѣтвей березняка и ели, стояла полукругомъ съ горящими восковыми свѣчами въ рукахъ громадная толпа лейбъ-казаковъ, егерей и артиллеристовъ. На свѣтломъ фонѣ, впереди этого сборища рѣзко выдѣлялась сгорбленная, дряхлая фигура маленькаго старичка — священника въ ветхой, сильно помятой, траурной ризѣ. Противъ входа въ шалашъ стояла команда для отданія послѣдней почести. И вслѣдъ за симъ изъ шалаша были вынесены офицерами и солдатами на складныхъ носилкахъ всѣ павшіе въ этотъ день на полѣ брани и чести и

1) Моск. Арх. Гл. Шт., Библіот. оп. 209, св. 12, стр. 25.

2) В. Уч. Арх. дѣла Мих. Данилевскаго стр. 430.

3) Донес. Барклая 15 іюля 1812 г. за № 538 В. У. Ар. ст. 11 № 1873.

установлены рядомъ. Казаки и солдаты, осѣняя себя большимъ крестомъ, шептали: „Господи упокой“. У многихъ присутствовавшихъ показались слезы. Покойники были одѣты въ парадныя формы, лица были открыты. У нѣкоторыхъ изъ нихъ зіяли раны на головѣ, у другихъ лица были страшно изрублены сабельными ударами. Послѣ краткой панихиды священникъ, ставъ на колѣни, дребезжащимъ голосомъ произнесъ: Упокой Господи души усопшихъ рабовъ Твоихъ на брани убіенныхъ и сотвори имъ вѣчную память“. Пѣвчіе пропѣли вѣчную память, послышались глухія рыданія. Офицеры и унтеръ-офицеры окружили бренные останки героевъ, покрыли ихъ шинелями и, взявшись за носилки по 4 человѣка, двинулись подъ звуки погребальнаго марша къ небольшому холмику свѣжей земли. По окончаніи литіи начали подносить поочередно покойниковъ къ могилѣ и осторожно опускать въ нее. Когда всѣ были положены, священникъ бросилъ горсть земли. Среди глубокой общей тишины вокругъ могилы и всего лагеря вдругъ, гдѣ то далеко, раздался выстрѣлъ . . . .

Сраженіе подъ г. Витебскомъ.

Съ картины Адама
Изъ собранія П. Я. Дашкова.

Всѣ стоящіе около могилы заволновались. Между тѣмъ вдали около Лучесы трескотня продолжалась. По всѣму лагерю поднялась страшная суета, зазвучали рѣзкіе торопливые звуки тревоги, и по всѣмъ направленіямъ поскакали офицеры. Когда могила была засыпана и водруженъ на ней плохенькій крестъ, связанный изъ 2-хъ жердей, всѣ, положивъ земной поклонъ и прошептавъ „Господи упокой“, быстро поспѣшили на свои мѣста [1]).

Стойкость нашихъ войскъ сдержала наступленіе непріятеля. Къ вечеру 15 іюля Барклай отступилъ къ Смоленску.

---

1) Шаховской Л. казаки подъ Витебскомъ.

Проходя Витебскъ, войска невольно обращали вниманіе на страшное зрѣлище перевязочныхъ пунктовъ, устроенныхъ наскоро въ лабазахъ на берегу Двины. Передъ входомъ въ лабазы стояли лужи красной воды, которую выливали фельдшера изъ тазовъ для обмыванія ранъ, тутъ же выбрасывали отрѣзанныя руки и ноги. . . . изнутри раздавались крики и стоны [1]) . . . . .

Въ Витебскѣ Главнокомандующій сдѣлалъ слѣдующее распоряженіе: приказалъ забирать всѣ запасы у частныхъ лицъ, платя за нихъ облигаціями, а промышленникамъ — деньгами. Винную и мясную порцію въ живомъ скотѣ приказалъ отпускать полкамъ на 4 дня и таковую же порцію имѣть всегда при войскахъ; стадамъ воловъ для мясныхъ порцій, равно какъ транспортамъ съ винными порціями слѣдовать за полками въ нѣкоторомъ разстояніи. Сначала никто не полагалъ, чтобы война могла перенестись внутрь Россіи, это и было причиною того, что за Двиною мало было собрано провіантскихъ запасовъ. Оттого случилось, что при перемѣнѣ операціоннаго пути къ Смоленску войска опять были въ необходимости собирать припасы сами отъ жителей [2]). Порѣчье, черезъ которое мы отступали, былъ на нашемъ пути первый старый Русскій городъ и явилъ къ намъ совершенно другое отношеніе жителей. До сихъ поръ мы проходили губерніями Литовскими, въ которыхъ дворяне враждебно къ намъ относились и возбуждали народъ. Здѣсь въ Смоленской губерніи войска встрѣчали какъ избавителей. Поселяне приходили спрашивать: позволено ли имъ будетъ вооружиться противъ враговъ и не подвергнуться ли они за то отвѣтственности? [3])

При подходѣ къ Смоленску было получено приказаніе послать пріемщиковъ за провіантомъ и хлѣбопековъ, которые должны были выпечь хлѣба на сухари.

Ассигновки на полученіе провіанта выдавались ген.-инспекторомъ Канкринымъ.

Какъ домъ, такъ и площадь передъ домомъ въ дни выдачи были заняты пріемщиками со всѣхъ полковъ. Съ трудомъ можно было добраться въ комнату, гдѣ посрединѣ за столомъ засѣдалъ ген. Канкринъ съ членами присутствія. Со всѣхъ сторонъ черезъ головы подавали ему требованія. Порядку было мало, всѣ кричали, что солдаты умираютъ съ голоду и просили скорѣйшей ассигновки. Получившій ассигновку отправлялся получать въ складъ. Въ складѣ была величайшая суматоха, такъ какъ въ присутствіи Канкринъ почти на лету подхватывалъ требованіе и не просматривая подписывалъ: „отпустить по сему. Канкринъ“.

Нѣкоторые являлись къ нему въ одинъ и тотъ же день нѣсколько разъ съ требованіемъ.

---

1) Митаревскій.

2) Ф. Затлеръ. Записки о продовольствіи войскъ. 1860 г.

3) Записки о войнѣ 1812 г. Ермолова.

Канкринъ замѣчалъ: „Вы уже получали“, а тѣ увѣряли, что они пришли только въ первый разъ [1]).

Хлѣбопеки расположились для выдачи хлѣба по эту сторону Днѣпра и въ спеціально устроенныхъ печахъ выпекали хлѣбъ на сухари на два дня, послѣ этого вновь пекли на два дня и такъ далѣе. Для этой цѣли приказомъ, отданнымъ по арміи, велѣно было съ каждаго полка откомандировать сначала по 60-ти человѣкъ, а потомъ еще по 100, для печенія хлѣба и сушки сухарей. Это откомандированіе изъ фронта людей, для полка было весьма чувствительно, тѣмъ болѣе, что и безъ того полки потеряли уже много ихъ, ибо при началѣ отступленія арміи отъ нашихъ границъ сперва всѣ поляки, потомъ литовцы въ ночные переходы полковъ отставали отъ нихъ, и возвращались въ дома свои, почему ряды полка сильно порѣдѣли [2]).

Въ Смоленскѣ въ 21-й егерскій полкъ поступилъ на укомплектованіе 4-й резервный баталіонъ, прибывшій около 11 іюля подъ командой капитана Варнина, который, сдавъ его, принялъ 3-ю егерскую роту [3]).

Памятникъ 1812 г. въ г. Смоленскѣ.

20 іюля всѣ корпуса, соединившись при г. Смоленскѣ, расположились лагеремъ на правомъ берегу Днѣпра, 20 и 21 егерскіе полки помѣстились на лѣвомъ флангѣ 3-й дивизіи, отдѣльно, между р. Шклянкой и р. Гораженкой, въ 2-хъ верстахъ отъ Смоленска [4]).

1) Митаревскій.
2) Рус. Арх. т. X, стр. 1937. Мои воспом. о 1812 г. П. А. Тучкова, III.
3) В. У. Арх. Гл. Шт. дѣло № 1873 ст. 243.
4) В. У. Арх. планъ 1980.

Глава VI.

Продолженіе войны 1812 г. Отъ Смоленска до Тарутина.

Соединеніе 1-й и 2-й армій. — Наступленіе къ Руднѣ. — Полкъ въ сраженіи подъ Смоленскомъ. — Отступленіе армій. — Сраженіе подъ Лубинымъ. — Дальнѣйшее отступленіе къ Цареву-Займищу. — Прибытіе Кутузова. — Участіе полка въ Бородинскомъ сраженіи. Отступленіе къ Москвѣ и далѣе къ Тарутину. — Отправленіе кадра полка на укомплектованіе въ г. Арзамасъ. — Описаніе дѣйствія запаснаго баталіона 21-го егерскаго полка. — Отступленіе французовъ изъ предѣловъ Россіи.

По соединеніи 22-го іюля обѣихъ нашихъ армій подъ Смоленскомъ положеніе ихъ стало лучше: опасность раздѣленія исчезла, прибыли новыя подкрѣпленія, мы стояли на прямомъ пути къ Москвѣ и разница въ силахъ, хотя и не сгладилась, но измѣнилась весьма чувствительно въ благопріятную для насъ сторону. Барклай-де-Толли, оставаясь вѣрнымъ основной идеѣ плана отступленія въ глубь, рѣшился уступить общему требованію и перейти въ наступленіе, но только на короткое время. Онъ созвалъ военный совѣтъ, который однако не пришелъ ни къ какому рѣшенію. Барклай приказалъ начать наступленіе къ Руднѣ [1]), какъ на центръ расположенія Наполеона, желая предупредить сосредоточеніе его корпусовъ и присоединеніе къ нимъ, оставшейся позади, артиллеріи и парковъ; для этого 26 іюля соединенныя арміи сдѣлали наступательное движеніе тремя колоннами въ данномъ направленіи, чтобы разбить по частямъ непріятеля, а именно: 1-я армія двумя колоннами шла къ Ковалевскому и Приказъ-Выдрѣ, а 2-я армія — на Катань, фланги охранялись особыми наблюдательными

1) Лееръ. Обзоръ войнъ, т. I, стр. 373.

отрядами: справа изъ Елисаветградскаго гусарскаго, казачьяго, 20 и 21 егерскихъ полковъ и $^1/_2$ роты конной артиллеріи подъ начальствомъ генералъ-маіора Всеволжскаго, направленнаго на Касплю, а слѣва дивизіей Невѣровскаго.

Сердца начальниковъ ободрились, между солдатами началось веселье; это было первое наступательное движеніе въ походѣ. На слѣдующее утро главнокомандующій отдалъ приказаніе остановиться. Барклай-де-Толли, боясь быть отрѣзаннымъ отъ Смоленска, три раза мѣнялъ направленіе своего наступательнаго движенія, которое производилось въ теченіе 6-ти дней. Разъ пять армію подавали впередъ по дорогѣ къ Руднѣ, слѣдуя всегда на д. Шеломлю. А такъ какъ въ каждой дислокаціи похода встрѣчалось послѣднее названіе, то солдаты прозвали эти передвиженія „ошеломѣлыми“, и дѣйствительно, мы сами не могли понять причины нашихъ маршей и контръ-маршей [1]).

Ермоловъ въ запискахъ своихъ пишетъ: „солдатъ ропталъ на безпрерывное отступленіе и въ сраженіи надѣялся найти конецъ оному, былъ недоволенъ главнокомандующимъ; въ главную вину ставилъ ему то, что онъ былъ не русскій“.

Но едва наши арміи успѣли сдѣлать какихъ-нибудь два перехода по направленію къ Витебску, какъ Наполеонъ, сосредоточивъ до 180.000 своихъ войскъ, быстро переправился черезъ Двину у Расасны и двинулся вверхъ по лѣвому берегу рѣки къ Смоленску. Занятіе этого города французами отрѣзало бы нашу армію отъ Москвы и отъ южныхъ губерній.

На пути, избранномъ Наполеономъ, находилась только одна 27-я пѣх. дивизія подъ начальствомъ Невѣровскаго, состоявшая при томъ на $^2/_3$ изъ новобранцевъ, съ небольшимъ числомъ кавалеріи и 14 орудіями, расположенная у г. Краснаго, гдѣ этотъ отрядъ выдержалъ 2-го августа упорный бой и, отражая противника огнемъ, отошелъ къ ночи на 3-е августа къ д. Корытнѣ, а на слѣдующій день соединился съ корпусомъ Раевскаго, который занималъ самый городъ.

21-й егерскій полкъ, входившій въ составъ отряда г. м. Всеволжскаго, бывшаго подъ начальствомъ генерала Тучкова 3-го, возвращался отъ Каспли въ Смоленскъ, но, не дойдя еще верстъ 10 до города, на разсвѣтѣ услышалъ пушечные и ружейные выстрѣлы, изъ чего можно было заключить, что полкъ приближается къ мѣсту сраженія.

Какъ ни были утомлены люди ночнымъ 30-ти верстнымъ переходомъ отъ Каспли, но никто не думалъ объ отдыхѣ, глаза всѣхъ были обращены на мѣсто сраженія, открывавшееся въ видѣ панорамы.

Непріятельская армія расположилась около укрѣпленій города, лежащихъ по лѣвую сторону Днѣпра и образовала большой полукругъ, оба фланга котораго примыкали къ Днѣпру [2]).

---

1) Записки Жиркевича. Русск. Стар. 1874 г., авг., стр. 646.

2) Тучковъ 3-й, стр. 1934.

Ночью собрались у Смоленска обѣ наши арміи. Къ вечеру непріятель сдѣлалъ нѣсколько атакъ на городъ, но повсюду былъ отбитъ отрядомъ генерала Невѣровскаго съ корпусомъ ген. лейт. Раевскаго. Барклай-де-Толли, опасаясь за Московскую дорогу и находя позицію около Смоленска неудобной для рѣшительнаго боя, рѣшилъ отступить. Сперва должна была отступить 2-я армія, 1-й же арміи для облегченія отступленія приказано было отстаивать Смоленскъ [1]).

Самая же оборона Смоленска была возложена на 6-й корпусъ Дохтурова и 3-ю пѣх. дивизію генералъ-лейтенанта Коновницына, смѣнившихъ до разсвѣта 5 августа войска 7-го корпуса, который послѣдовалъ за II-й арміей, выступившей по Дорогобужской дорогѣ.

6-й корпусъ занялъ предмѣстья города, а 3-я пѣх. дивизія расположилась въ резервѣ около Малаховскихъ воротъ.

Съ восходомъ солнца началась ружейная перестрѣлка вокругъ всего города.

До 10 часовъ предмѣстья были въ рукахъ нашихъ. Непріятель не одинъ разъ, ворвавшись въ улицы, захватывалъ дома, но отовсюду его выгоняли. Съ 10 часовъ многочисленныя силы непріятеля и атаки его, принявшія видъ болѣе рѣшительный, заставили Дохтурова уступить предмѣстья. Генералъ-лейт. Коновницынъ съ 3-ею дивизіею вошелъ въ городъ на подкрѣпленіе и занялъ правый флангъ его. Ближайшіе дома, въ прилегающемъ къ Днѣпру форштадтѣ, принадлежали еще намъ и стрѣлки наши еще были внѣ городскихъ стѣнъ. Вступившіе въ городъ войска частью расположились по стѣнамъ подъ защитою зубцовъ, частью у прикрытія батарей [2]).

Непріятель, усиливъ свои передовыя войска, повелъ атаку, но встрѣченный артиллерійскимъ огнемъ и штыками, былъ принужденъ отступить почти на пушечный выстрѣлъ [3]).

Когда же донесли Наполеону объ отступленіи 2-й арміи, которое ясно было видно съ высотъ у Шеина Острога, онъ велѣлъ начать общую атаку.

Какъ только непріятель выдвинулъ свои батареи, со всѣхъ сторонъ загорѣлся пушечный огонь. На берегу рѣки, на форштадтской дорогѣ и въ садахъ, нашу пѣхоту начали тѣснить къ крѣпостной стѣнѣ. Непріятель отчаянно нападалъ и старался овладѣть укрѣпленіями, то съ одной, то съ другой стороны, больше же всего онъ стремился къ Малаховскимъ воротамъ.

1-й баталіонъ 21 егерскаго полка подъ командою маіора Щуцкого и 3-й подъ командой маіора Гальскаго съ самаго утра вели бой. Всѣ четыре роты 1-го баталіона выслали впередъ стрѣлковъ, которые упорно

---

1) Русская военная сила А. Н. Петрова, т. II, стр. 277.

2) Записки о войнѣ 1812 г. Ермолова.

3) В. Уч. Арх. Гл. Шт., Война съ Россіей 1812 г., № 29180.

держались на занятой ими позиціи; 1-я гренадерская рота подъ командой подпоручика Басова и 3-я егерская подъ командою капитана Варнина, выдвинувшись впередъ для удержанія непріятеля и недопущенія его въ форштадты, исполнили свою задачу блистательно, отразивъ враговъ штыками и ружейнымъ огнемъ, причемъ подпоручикъ Басовъ раненый въ правую руку не оставилъ строя, а капитанъ Варнинъ былъ убитъ. Но не смотря на губительный огонь, потерю командира и усиленное наступленіе непріятеля, роты не дрогнули . . . . 2-я егерская рота съ командиромъ штабсъ-капитаномъ Котлубаемъ немедленно была послана на усиленіе 3-й егерской роты и штыками выбила подкрѣпленнаго непріятеля, причемъ штабсъ-капитанъ Котлубай былъ раненъ въ лѣвую руку. Подпоручикъ Варнинъ, принявъ командованіе 3-ей егерской ротой послѣ убитаго капитана Варнина, съ безграничной храбростью бросился въ штыки на наступавшаго притивника, прочинивъ ему большіе потери. Онъ отомстилъ за смерть командира роты, но при этомъ самъ былъ раненъ въ лѣвую руку.

Изъ 6-й егерской роты 3-го баталіона былъ высланъ 1 взводъ подъ командою подпоручика Малинина въ правую сторону форштадта въ ровъ, откуда стрѣлки обстрѣливали продольнымъ огнемъ наступающаго противника [1]).

Огонь все усиливался. Гранаты рвались надъ городомъ; французы сильно тѣснили нашихъ съ форштадта; наша пѣхота отступила къ стѣнамъ города. Личный примѣръ генерала Дохтурова, Коновницына и принца Евгенія Виртембергскаго ободрилъ до такой степени нашихъ солдатъ, что они, ударя въ штыки, опрокинули, смяли непріятеля и по трупамъ преслѣдовали его, продолжая поражать бѣгущихъ. На мѣстѣ бомбардированнаго Смоленска, зажженнаго со всѣхъ сторонъ, была теперь лишь сплошная масса огня. Пожарище распространилось такъ далеко, что было опасно доставлять заряды къ батареямъ. Вечеръ былъ прекрасный, не было ни малѣйшаго вѣтра; огонь и дымъ, подымаясь столбомъ, разстилался подъ самыми небесами. По случаю кануна праздника Преображенія во всѣхъ церквахъ раздавался колокольный звонъ.

Не смотря на то, что огненные языки обхватили уже колокольни и церкви, всенощная продолжалась. Городъ удержали до самой полуночи.

Вечеромъ, по приказанію генерала Ермолова, Чудотворный образъ Смоленской Богоматери былъ вынесенъ изъ города и переданъ въ 3-ю пѣх. дивизію, при которой онъ и сопровождалъ войска въ дальнѣйшемъ походѣ.

6-го августа въ часъ ночи, по повелѣнію главнокомандующаго, 6 корпусъ и 3-я дивизія перешли на правый берегъ Днѣпра, причемъ егеря 20 и 21 полковъ перешли послѣдними и расположились въ предмѣстьи для защиты переправъ, а небольшая часть артиллеріи встала

---

1) Моск. Арх. Гл. Шт., оп. 208., дѣло № 106., стр. 139.

на горѣ. Когда наши войска перешли Днѣпръ, загорѣлся мостъ и распространившійся огонь произвелъ пожаръ въ домахъ; занимавшіе ихъ наши егеря должны были выйти изъ нихъ. Непріятель, воспользовавшись случаемъ, началъ тотчасъ же подъ прикрытіемъ батарей переправляться въ бродъ у самого моста, и, занявъ поспѣшно предмѣстье, мгновенно показался на горѣ. Генералъ-лейтенантъ Коновницынъ, установивъ порядокъ среди егерей, бросился на непріятеля, обратилъ его въ бѣгство и преслѣдовалъ до самой рѣки, гдѣ многіе изъ бѣгущихъ утонули.

Весь день продолжалась сильная канонада и перестрѣлка; сгорѣвшіе около рѣки дома открыли нашихъ егерей, которые были расположены впереди нашей позиціи для задержанія непріятеля, если бы онъ вздумалъ опять перейти рѣку; невозможно было сдѣлать ни малѣйшаго передвиженія безъ того, чтобы не быть осыпанными картечью. Потери наши въ егеряхъ въ этомъ незначительномъ по важности дѣлѣ были очень велики [1]).

Послѣ оставленія г. Смоленска положеніе 1-й западной арміи, расположившейся на Порѣченской дорогѣ, сдѣлалось весьма опаснымъ, такъ какъ непріятель своимъ быстрымъ движеніемъ впередъ могъ отрѣзать ее отъ II-й арміи князя Багратіона, отступавшей по Дорогобужской дорогѣ. Генералъ Барклай-де Толли, видя важность этого обстоятельства, выступилъ съ арміею 6 августа въ 9 часовъ вечера двумя колоннами къ Соловьевой переправѣ, куда назначено было прибыть въ два перехода. I-я колонна шла черезъ дд.: Крохоткино, Гедеоново, Корелье, Посарцы, Ступино къ с. Бредихину. Вторая же или лѣвая колонна, слѣдовала черезъ дд.: Зыкальну, Попсилову, Маршулину и Сущево къ д. Прудищи. Арріергарду арміи подъ начальствомъ генерала адъютанта барона Корфа приказано было, по мѣрѣ движенія арміи, отступать мало-по-малу по дорогѣ, по которой слѣдовала I-я колонна. Главнокомандующій, зная, что непріятель кратчайшимъ путемъ можетъ предупредить правую колонну у соединенія дорогъ при д. Лубино и тѣмъ воспрепятствовать соединенію 1-й армій со 2-й, отступившей къ Соловьевой переправѣ, приказалъ генералъ-маіору Тучкову III-му съ тремя казачьими полками, Елизаветградскимъ гусарскимъ, 20 и 21 егерскими, Ревельскимъ пѣхотнымъ и ротой конной артиллеріи за часъ передъ выступленіемъ арміи слѣдовать форсированнымъ маршемъ и занять прикрытіе дорогъ къ Смоленску.

Въ 8 часовъ вечера этотъ отрядъ выступилъ, выславъ впередъ кавалерію, за которой слѣдовали егеря и Ревельскій полкъ. Проселочная дорога, по которой двигался отрядъ, шла большей частью по лѣсамъ, болотамъ и ручьямъ, черезъ которые, хотя и были сдѣланы мосты, но по своей ветхости годные только для проѣзда крестьянскихъ телѣгъ, почему на прохожденіе 20 верстъ отрядъ употребилъ 12 часовъ, и только 7-го августа въ 8 часовъ утра вышелъ на большую Москов-

1) Митаревскій. Записки о войнѣ 1812 г. Ермолова. В. У. Ар., дѣло № 29180.

скую дорогу. Пройдя двѣ или три версты по большой дорогѣ, близъ д. Латышино на высотѣ, подъ названіемъ „Валутина гора“, отрядъ остановился для отдыха. 20 и 21 егерскимъ полкамъ подъ командою генералъ-маіора князя Шаховскаго было приказано занять кусты, по обѣ стороны дороги по берегу р. Страгани; Ревельскій же полкъ съ артиллеріею оставался на возвышеніи Валутиной горы.

Въ этомъ положеніи отрядъ ожидалъ непріятеля, который показался по дорогѣ въ 11 часовъ, стрѣлки его вступили въ перестрѣлку съ нашими егерями, причемъ онъ занялъ лежащіе противъ насъ высоты и открылъ сильный артиллерійскій огонь по нашимъ орудіямъ, поставленнымъ на высотѣ.

Опасаясь потерять орудія, Тучковъ 3-й приказалъ взять ихъ на передки и вмѣстѣ съ гусарами и егерями отступилъ на главную позицію за р. Страгань; при отступленіи приказалъ разобрать мостъ. Непріятель, взойдя на высоту, оставленную нами, и, устроивъ на ней сильную батарею, открылъ огонь; высланные непріятелемъ стрѣлки для очищенія дороги своимъ колоннамъ усиленно старались вытѣснить нашихъ егерей изъ кустарника, занятаго ими по лѣвой сторонѣ дороги, но всѣ усилія ихъ остались безъ успѣха и наши егеря, пользуясь удобнымъ мѣстоположеніемъ, не уступили ни на шагъ непріятелю.

Послѣ пяти часовъ дня, въ продолженіе болѣе двухъ часовъ непріятель не предпринималъ никакого движенія и казалось, что и на этотъ разъ все было кончено, какъ вдругъ въ 7 часовъ вечера онъ открылъ ожесточенный пушечный огонь со всѣхъ батарей, устроенныхъ имъ противъ центра нашей линіи и сильными колоннами повелъ атаку [1]), которая была отбита нашими войсками. Въ 9 часовъ, когда уже совершенно смерклось, непріятель кинулся на нашу позицію. Тучковъ 3-й повелъ на встрѣчу ему гренадеръ, находясь во главѣ ихъ, но раненый былъ взятъ въ плѣнъ; подошедшіе полки 2-го пѣх. корпуса остановили непріятеля и не позволили ему идти далѣе.

Сраженіе прекратилось, твердость и храбрость войскъ отряда г.-м. Тучкова восторжествовала надъ непріятелемъ, который не только былъ удержанъ, но и потерпѣлъ большія потери. Цѣль наша была достигнута: 1-я армія была выведена изъ затруднительнаго положенія и вышла на Московскую дорогу, гдѣ всѣ части ея вновь соединились.

За послѣдніе три дня 5, 6 и 7 августа ряды 21 егерскаго полка значительно порѣдѣли: полкъ лишился болѣе трети своего наличнаго состава, а именно: убиты подъ Смоленскомъ 5 и 6 августа: капитанъ Варнинъ, поручикъ Кононовичъ и подпоручикъ Щукинъ; ранены: маіоръ Гальскій въ грудь пулею, шт.-капитанъ Котлубай въ лѣвую руку, поручикъ Басовъ въ правую руку. Подпоручикъ Варнинъ въ

---

1) Рус. Арх. 1873 г., т. X, стр. 1943—47. Воспоминанія П. А. Тучкова 3-го.

лѣвую руку, подпоручикъ Василевскій въ голову, капитанъ Сорокинъ контуженъ въ спину, капитанъ Шмидтъ пропалъ безъ вѣсти; 7 августа убиты поручикъ Смоленскій и прапорщикъ Миллеръ, раненъ подпоручикъ деръ-Лауницъ въ лѣвое плечо, нижнихъ чиновъ убитыхъ, раненыхъ и безъ вѣсти пропавшихъ 364 человѣка [1]).

За эти сраженія получили награды: капитанъ Сорокинъ, штабсъ-капитанъ Котлубай и поручикъ Варнинъ — орденъ Св. Анны 3-го класса; подпоручикъ Варнинъ — чинъ поручика, поручику Фролову и подпоручику Кучневу объявлено Высочайшее благоволеніе [2]).

8-го августа 1-я армія, перейдя у Соловьева Днѣпръ по мостамъ, встала у Михалевки. Обозы и наши раненые были отправлены въ Вязьму. 9-го августа обѣ арміи продолжали отступленіе по большой Московской дорогѣ.

Арріергардъ арміи, усиленной 3-ю пѣх. дивизіею, отступилъ къ Вязьмѣ, будучи сильно преслѣдуемъ всею непріятельскою кавалеріей и корпусомъ маршала Даву. Въ этомъ мѣстѣ арріергардъ арміи, бывшій до сего времени въ командѣ войскового атамана ген. отъ кав. Платова, за болѣзнью его былъ порученъ г.-л. Коновницыну, который два дня удерживалъ Мюрата впереди Вязьмы и за городомъ, зажженнымъ бѣжавшими изъ него жителями. Отступленіе нашего арріергарда производилось такъ, что на всякомъ пунктѣ представлявшемъ выгоду для дѣйствія артиллеріи, выставлялось нѣсколько конныхъ орудій подъ прикрытіемъ конницы въ открытыхъ мѣстахъ и легкой пѣхоты на пересѣченной мѣстности. Орудія эти, обстрѣливая подходящаго непріятеля, заставляли его противопоставлять имъ сильнѣйшія батареи и развертывать войска въ боевой порядокъ, а потомъ быстро отъѣзжали назадъ и наводили наступающихъ на другія орудія, дѣйствовавшія, какъ и прежнія. Къ вечеру войска располагались на выгоднѣйшей позиціи и удерживались на ней до самой ночи [3]).

Главная французская армія была у Вязьмы; на лѣвомъ крылѣ стоялъ вице-король, въ с. Новомъ, на правомъ — Понятовскій — въ Покровскомъ. Въ Царево-Займищѣ наши опять построили укрѣпленія и готовились къ сраженію.

Въ это время 21 егерскій полкъ находился въ арріергардѣ арміи у генерала Коновницына. Составъ полка, если можно такъ выразиться, „растаялъ“; въ рядахъ его можно было насчитать только: 4 штабъ офицера, 17 оберъ-офицеровъ, 28 унтеръ-офицеровъ, 437 рядовыхъ и 32 подъемныхъ лошади, въ этомъ числѣ были и нѣкоторые раненые, которые остались въ рядахъ полка [4]).

---

1) Моск. Ар. Г. Ш. Библіотека, оп. 209, св. 12, ст. 5—7.
2) Моск. Ар. Г. Ш. Нагр. дѣла, св. 10 № 2882 и № 23, ст. 17.
3) Богдановичъ. Ист. Отеч. войны, т. II, стр 119.
4) Моск. Арх. Гл. Шт., оп 209, св. 67, дѣло № 67, ч. 34.

Постоянное отступленіе арміи поколебало довѣріе къ главнокомандующему; разноглаіе его съ княземъ Багратіономъ достигло высшей степени. Въ это печальное время получено было извѣстіе о назначеніи Кутузова главнокомандующимъ надъ всѣми арміями и о скоромъ прибытіи его къ войскамъ.

Барклаю и Багратіону оставлено по прежнему командованіе I-ю и 2-ю арміями.

11-го августа князь Кутузовъ отправился въ армію, сопровождаемый благословеніемъ и молитвами народа и 17 прибылъ въ Гжатскъ, откуда на слѣдующій день поѣхалъ въ Царево-Займище. При восклицаніяхъ восторга онъ объѣхалъ войска. Всѣ взоры и сердца обратились къ полководцу, русскому по имени и духу, дѣлившему полвѣка съ солдатами труды, славу, неудачи и всѣ случайности перемѣнчиваго счастья на войнѣ.

Князь Голенцевъ-Кутузовъ.

Встрепенулось русское войско, каждый пріободрился, каждый сталъ веселѣе и ждалъ толко приказанія сразиться съ противникомъ. Однако обстоятельства заставили Кутузова отступить изъ Царево-Займища такъ какъ мѣстность эта была найдена невыгодной. При томъ надо было укомплектовать полки новыми войсками, приведенными Милорадовичемъ, присоединить къ арміи выступившую изъ Москвы часть ополченія, пополнить аммуницію и снаряды.

Отступленіе русскихъ войскъ на пространствѣ около 300 верстъ, отъ Смоленска къ Бородину, представляло замѣчательный примѣръ сохраненія въ войскахъ порядка и дисциплины. Герцогъ Евгеній Виртембергскій въ своихъ воспоминаніяхъ свидѣтельствуетъ: „Арріергардъ сражался съ постояннымъ мужествомъ и успѣхомъ; всѣ слѣдили за каждымъ его движеніемъ; полки соперничали одинъ передъ другимъ за честь участія въ дѣлѣ; на переходахъ и бивакахъ люди были бодры и веселы, и заботились только о крестьянахъ, которыхъ война лишала крова и послѣдняго имущества“. Арріергардъ, отступая къ Гжатску, остановился 19 августа для задержанія преслѣдовавшихъ его непріятельскихъ войскъ и далеко отсталъ отъ главныхъ силъ. Мюратъ и Даву, пользуясь этимъ, настойчиво атаковали Коновницына, въ то самое время, когда ему слѣдовало переходить обширный боръ подъ Гжатскомъ, потомъ черезъ городъ и мостъ на рѣкѣ Гжати, но благодаря 2-мъ нашимъ коннымъ полкамъ, непріятельская кавалерія была обращена въ бѣгство.

Между тѣмъ русская армія отступала и 22 августа дошла до села Бородина, гдѣ Кутузовъ рѣшился принять сраженіе единственно потому, что до самой Москвы не было лучшей позиціи.

24-го августа французы двинулись отъ Гриднева къ Колоцкому монастырю. Авангардъ Мюрата атаковалъ войска арріергарда г.-л. Коновницына, который удерживалъ непріятеля весьма успѣшно, но когда вице-король сталъ обходить насъ, то Коновницынъ принужденъ былъ отвести ввѣренныя ему войска за р. Колочу, гдѣ они присоединились къ корпусамъ, стоящимъ на позиціи. Вечеромъ послѣдовала атака Шевардинскаго редута, устроеннаго впереди лѣваго фланга русской арміи, чтобы удобнѣе прикрывать его и дѣйствовать во флангъ непріятелю, наступающему по большой дорогѣ. Послѣ отчаяннаго сопротивленія, продолжавшагося до глубокой ночи, редутъ былъ оставленъ и занятъ непріятелемъ.

Сраженіе при Бородинѣ.

Съ литогр. того времени Германа.

Бородинская позиція находится въ 10 верстахъ къ западу отъ Можайска. Фронтъ ея прикрытъ р. Колочей, а центръ отчасти Колочей, а часть впадающими въ нее ручьями Семеновскимъ и Каменкою (нынѣ Свѣтенка), протекающими въ глубокихъ оврагахъ. Протяженіе позиціи около 7 верстъ. У с. Бородина она пересѣкалась новою смоленскою дорогою, а у д. Утицы — старою; обѣ онѣ соединялись у Можайска. Позиція эта была сильна на правомъ флангѣ и отчасти въ центрѣ и крайне слаба на лѣвомъ флангѣ, особенно важномъ въ стратегическомъ отношеніи, потому что основная идея всѣхъ операцій Наполеона заключалась въ томъ, чтобы отбросить насъ въ сѣверномъ направленіи, отрѣзавъ отъ Москвы и южныхъ губерній.

Однако указанный недостатокъ позиціи не былъ исправленъ и лѣвый флангъ оказался неукрѣпленнымъ и крайне слабо занятымъ войсками, тогда какъ укрѣпленія и войска сосредоточены были въ центрѣ и на правомъ флангѣ, т. е. въ участкахъ менѣе важныхъ и менѣе доступныхъ. Укрѣпленія не были доведены до надлежащей профили, не были усилены ни одеждами, ни искуственными преградами.

Вначалѣ въ центрѣ и на правомъ флангѣ расположилась I-я армія Барклая-де-Толли, а на лѣвомъ флангѣ армія Багратіона. Ближайшимъ слѣдствіемъ Шевардинскаго боя было усиленіе 25 августа нашего крайне опаснаго лѣваго фланга 3-мъ пѣх. корпусомъ, который былъ передвинутъ изъ общаго резерва на крайній лѣвый флангъ къ дер. Утицы, на старой смоленской дорогѣ; между 3-мъ корпусомъ и лѣвымъ флангомъ главной позиціи оставался промежутокъ въ версту, покрытый лѣсомъ; на этомъ пространствѣ для общей связи расположены были 11, 20, 21 и 41 егерскіе полки подъ командой ген.-маіора князя Шаховского. Егеря были расположены въ разсыпномъ строю.

Общая численность русской арміи — около 120 тысячъ съ 640 орудіями; у Наполеона — 130 тысячъ при 587 орудіяхъ.

25 августа прошло въ приготовленіяхъ къ сраженію. Французскія войска сходились къ позиціи занятой нашими войсками. Князь Кутузовъ посвятилъ этотъ день на нравственную подготовку войскъ къ предстоящей битвѣ. Онъ велѣлъ пронести вдоль линіи войскъ чудотворную икону Божіей Матери, которая сопровождала наши войска со дня ихъ выступленія изъ Смоленска и находилась при 3-й пѣх. дивизіи.

Святая икона медленно шествовала, тысячи благочестивыхъ воиновъ падали на колѣни, творя крестное знаменіе и молясь съ усердіемъ. Главнокомандущій, окруженный всѣмъ своимъ штабомъ, встрѣтилъ икону и поклонился ей до земли; въ продолженіе дня онъ объѣзжалъ войска и говорилъ съ солдатами, возбуждая въ нихъ готовность пожертвовать собою для защиты отечества [1]).

Русское войско чувствовало, что онъ вступаетъ въ рѣшительный бой: „офицеры надѣли съ вечера чистое бѣлье, солдаты, сберегшіе про случай бѣлыя рубашки, сдѣлали то же. Эти приготовленія были сдѣланы не на пиръ“ [2]).

Солдатамъ приказано было выдать водку, но многіе изъ солдатъ отвѣчали: „не къ тому готовимся, не такой завтрашній день“.

Въ 5 часовъ утра 26 августа Наполеонъ сѣлъ на коня и поскакалъ къ правому флангу войскъ, гдѣ въ это время читался его приказъ:

„Воины, вотъ сраженіе, котораго мы такъ ждали. Побѣда зависитъ отъ васъ. Она необходима для насъ; она доставитъ намъ все нужное, удобные квартиры и скорое возвращеніе въ отечество.

---

1) Богдановичъ, т. II, стр. 163—171.

2) Глинка. Письма русск. офицера.

Пусть позднѣйшее потомство съ гордостью вспомнить о вашихъ подвигахъ въ сей день. Да скажутъ о каждомъ изъ васъ: онъ былъ въ великой битвѣ подъ Москвою".

Насталъ, наконецъ, знаменательный день. Скрывшееся въ туманѣ солнце, продолжило до 6 час. утра съ обѣихъ сторонъ обманчивое спокойствіе. Первые лучи его освѣтили то мѣсто, гдѣ твердою грудью Россіянъ означена крайняя черта ихъ отступленія, то мѣсто, къ которому каждый шагъ непріятеля долженъ быть омытъ рѣками крови. Въ 6 час. утра раздался съ непріятельской стороны первый пушечный выстрѣлъ и этотъ звукъ уже не прерывался до самаго захода солнца.

Французы открыли огонь сразу почти изъ 120-ти орудій и повели атаку на с. Бородино и на центръ, при этомъ они завладѣли на правомъ нашемъ флангѣ с. Бородинымъ, гдѣ и утвердились.

Въ 7 час. утра повелъ атаку Ней; планъ французовъ обнаружился; русскіе увидѣли значительныя массы пѣхоты и кавалеріи, сосредоточенныя на правомъ берегу Колочи, особенно противъ флешей, впереди д. Семеновской, за центромъ противника — гвардію. И пока подходили наши подкрѣпленія, Ней около 8 час. атаковалъ флеши и овладѣлъ ими; въ 9 час. Багратіонъ, усиленный подкрѣпленіями, взялъ эти укрѣпленія обратно, но вскорѣ французы вновь водворились на нихъ. Въ 11 час. подошла дивизія Коновницына, которая, не смотря на убійственный огонь непріятельскихъ батарей, смѣло бросилась впередъ, вытѣснила французовъ и взяла обратно флеши, но въ это время Багратіонъ былъ раненъ и войска его разстроились, при чемъ французы около $11^1/_2$ час. окончательно овладѣли флешами и заняли с. Семеновское,

Въ это время дивизія Брусье и Морана овладѣла батареей Раевскаго, но случайно она была выручена генераломъ Ермоловымъ. Между тѣмъ огонь на нашемъ лѣвомъ крылѣ часъ отъ часу усиливался. Доступъ къ послѣднему былъ весьма затруднителенъ, потому что непріятель долженъ былъ проходить съ артиллеріей и кавалеріей черезъ густой лѣсъ и кустарникъ, въ которомъ не было даже тропинки, а по выходѣ изъ него, строился въ колонны для атаки на разстояніи картечнаго выстрѣла отъ нашихъ позицій. Слѣдствіемъ этого было то, что головы первыхъ непріятельскихъ колоннъ, показавшихся передъ нашими укрѣпленіями, всегда прогонялись убійственнымъ огнемъ нашей артиллеріи и егерей Шаховского, занимавшихъ лѣсъ.

Понятовскій съ своимъ корпусомъ овладѣлъ с. Утицей, гдѣ и остановился. Дивизія Дессе атаковала егерей, находящихся подъ начальствомъ князя Шаховского и занимавшихъ кустарникъ, а дивизія Фріана и кавалерійская Жирардена составила резервы для покрѣпленія атакующихъ. Наша артиллерія и егеря хладнокровно ожидали непріятеля и, подпустивъ его на ближайшій картечный выстрѣлъ, открыли по немъ сильный огонь, производя въ колоннахъ его сильное опустошеніе. Однако же, это не остановило стремленія французовъ. Въ виду того, что перевѣсъ былъ то на одной, то на другой сторонѣ, Наполеонъ рѣ-

шилъ ввести въ бой свои резервы, но въ это время онъ получилъ извѣстіе, что русскіе появились у него въ тылу. Причиною этой тревоги была атака генерала Уварова на лѣвое крыло непріятельской арміи.

Наполеонъ, узнавъ объ этомъ нападеніи, пріостановилъ наступленіе на батарею Раевскаго, и вслѣдствіи того потерялъ въ бездѣйствіи около двухъ часовъ; и въ теченіе этого времени русскіе войска могли устроиться, переведя 4-й корпусъ съ праваго фланга въ пространство между упомянутой батареей и Семеновскимъ.

Сраженіе при Бородинѣ 26 Августа 1812 г.

Въ 3 часа дня Наполеонъ приказалъ возобновить атаку на батарею Раевскаго, которая послѣ упорнаго боя всетаки была взята французами.

Въ это время на лѣвомъ флангѣ корпусъ Жюно, состоящій изъ дивизіи генерала Окса и генерала Тарро, вознамѣрился опрокинуть наши 11, 20, 21 и 41 егерскіе полки, занимавшіе кустарники. Шаховской, поддержанный Минскимъ полкомъ, со своими егерями двинулся впередъ, но встрѣченный убійственнымъ огнемъ французовъ былъ принужденъ отступить, при чемъ названные полки понесли большія потери. Тогда прибывшій вовремя нашъ 2-й корпусъ заставилъ французовъ отступить. Въ это время командиръ 3-го корпуса ген.-лейт. Тучковъ былъ смертельно раненъ и командованіе корпусомъ принялъ генералъ Багговутъ, который, предвидя опасность быть отрѣзаннымъ, отошелъ болѣе версты по старой смоленской дорогѣ и расположился на одной высотѣ съ лѣвымъ крыломъ арміи.

Въ 6 час. вечера русскіе заняли линію на разстояніи 1 версты отъ первоначальнаго расположенія.

Главнокомандующій предполагалъ на другой день возобновить сраженіе, но потери были громадныя. Всего убыло: русскихъ до 44 тысячъ убитыхъ и раненыхъ, французовъ до 40 тысячъ. Это убѣдило

главнокомандующаго въ невозможности защищаться долѣе съ оставшимися въ строю войсками, не подвергаясь очевидной опасности наступленіемъ праваго непріятельскаго крыла, быть отброшеннымъ къ рѣкѣ Москвѣ.

Памятникъ 1812 г. на Бородинскомъ полѣ.

Поэтому онъ приказалъ отступить къ Можайску [1]).

Въ полку убиты: штабсъ-капитанъ Квашневичъ, 1 унт.-офицеръ, 1 музыкантъ и 20 рядовыхъ; ранены: командиръ полка маіоръ Степановъ въ лѣвую руку пулею, подпоручикъ Варнинъ въ лѣвую руку, подпоручикъ Малининъ въ лѣвую руку, маіоръ Рыковъ контуженъ въ голову, состоявшіе въ сводномъ гренадерскомъ баталіонѣ поручики Рейхель въ правую руку, Бородинъ въ лѣвую ляжку, Гутовскій въ правую ногу, маіоръ Канищевъ въ правую ляжку и поручикъ Розлачъ въ голову; 11 унт. офицеровъ, 4 музыканта и 93 рядовыхъ; безъ вѣсти пропало 1 унт.-офицеръ и 38 рядовыхъ [2]).

За это сраженіе награждены:

Шефъ полка полковникъ Платцевъ — получилъ Владиміра 3 степени,
Маіоръ Рыковъ — Анны 3 класса,
Маіоръ Щуцкой, Капитанъ Бушенъ } Владиміра 4 ст. съ бантомъ
Капитанъ Деревянко, Шт.-кап. Мочульскій, Поручикъ Рейхель, Подпоруч. Варнинъ } Анны 3-го класса [3]).

---

1) Богдановичъ, т. II, стр. 128—137—163—171. Глинка. Восп. русск. офицера. Записки Ермолова. Опис. битвы подъ Бород. изд. 1839 г.

2) Осталось въ строю въ 3-й пѣх. дивизіи послѣ сраженія:

	шт. оф.	об. оф.	унт оф.	рядов.	итого
въ Черниговскомъ п. . . .	2	14	35	326	378
„ Муромскомъ п.	1	5	10	107	130
„ Ревельскомъ п.	1	13	29	211	283
„ Селенгинскомъ п.	1	5	11	72	89
„ 20 егерскомъ п.	2	24	33	338	425
„ 21 егерскомъ п.	3	14	14	243	294

(М. Ар. Гл. Шт., оп. 209, св. 11, стр. 63).

3) М. Ар. Гл. Шт. наград. д., св. № 17, № 12 стр. 345—346.

Нижнимъ чинамъ 21 егерскаго полка пожаловано 27 знаковъ отличія военнаго ордена [1]), къ сожалѣнію, именныхъ списковъ, кому пожалованы эти знаки, не удалось найти.

Его Императорское Величество, въ ознаменованіе своего благоволенія къ побѣдѣ, одержанной надъ непріятелемъ 26 августа, Всемилостивѣйше пожаловалъ всѣмъ нижнимъ чинамъ, бывшимъ въ сраженіи, по 5 рублей на человѣка.

Болѣе подробнаго описанія дѣйствія 21 егерскаго полка въ Бородинскомъ сраженіи не сохранилось, но приведенныя выше потери свидѣтельствуютъ за то, что полкъ принималъ въ этомъ сраженіи самое дѣятельное участіе.

Рано поутру 27 августа 21 егерскій полкъ, въ составѣ 3-й пѣх. дивизіи, участвовалъ въ общемъ отступленіи къ Москвѣ, гдѣ 1-го сентября, по общему убѣжденію русскимъ, должно было сразиться съ врагомъ — побѣдить или пасть . . . .

Въ 5 ч. дня фельдмаршалъ въ своей квартирѣ въ д. Филяхъ собралъ военный совѣтъ, на которомъ были предложены слѣдующіе вопросы: „ожидать ли нападенія на невыгодной позиціи или отступить за Москву?“ Мнѣнія раздѣлились. Кутузовъ принялъ слѣдующее рѣшеніе, заявивъ собранію: „Съ потерею Москвы, еще не потеряна Россія; поставляю первою обязанностью сберечь армію, сблизиться съ подкрѣпленіями и самымъ уступленіемъ Москвы приготовить непріятелю неизбѣжную гибель, и потому намѣренъ, пройдя Москву, отступить по Рязанской дорогѣ“. Съ рязанской дороги онъ намѣревался скрытнымъ фланговымъ движеніемъ достигнуть старой дороги въ Калугу и расположиться на ней на выгодной позиціи, прикрывая южныя губерніи и угрожая въ то же время правому флангу и тылу непріятеля.

2 сентября въ 3 ч. пополуночи армія, имѣя къ отступленію только одинъ Драгомиловскій мостъ, выступила одною колонною въ строгомъ порядкѣ и тишинѣ за Москву. „Съ возвышеннаго берега Москвы-рѣки у Драгомиловскаго моста можно было наблюдать за движеніемъ войскъ. Кутузовъ ѣхалъ верхомъ спокойно и величаво, а полки наши, объятые недоумѣніемъ, тянулись въ глубокомъ молчаніи, не изъявляя ни отчаянія, ни негодованія. Они еще думали, что сразятся въ Москвѣ за Москву“. „Идемъ въ обходъ“, разсуждали солдаты между собою. Но видъ Москвы, оставляемой большою частью послѣднихъ ея жителей, не позволялъ сомнѣваться въ горестной истинѣ. Оставшіеся жители Москвы робко спрашивали: „куда вы идете?“, „въ обходъ“, коротко отвѣчали одни, — „не наше дѣло, про то вѣдаютъ командиры“. Солдаты шли уныло въ рядахъ, генералы и офицеры на своихъ мѣстахъ. Во время прохода войскъ по набережной между Кремлевскою стѣною и рѣкою, у Каменнаго моста, для наблюденія за порядкомъ, стоялъ

1) М. Ар. Гл. Шт., оп. 208, д. 7 и 8, № 27, въ библіотекѣ.

главнокомандующій 1-й арміей [1]). Бѣдные Москвичи толкались взадъ и впередъ въ недоумѣніи и испугѣ. „Войско насъ покидаетъ“, говорили они: „пойдемъ и мы съ ними“.

Грустно было оставлять Москву.

Безоблачный тихій день придавалъ ей особенную прелесть; солнце привѣтливо играло на позлащенныхъ крестахъ и куполахъ Московскихъ храмовъ.

Природа не принимала участія въ распрѣ людей и ея настроеніе не гармонировало съ настроеніемъ нашей арміи [2]).

Одинъ изъ очевидцевъ говоритъ, что солдаты и офицеры плакали, проходя по улицамъ Москвы. Кутузовъ отдавалъ ее на произволъ непріятелю и, сдѣлай это Барклай-де-Толли, — въ войскахъ непремѣнно произошло бы возмущеніе. (Записки генерала Ковалевскаго.)

Вступленіе французскихъ войскъ въ Москву.
Съ гравюры Бовине, съ картины Куше.
Изъ собраній П. Я. Дашкова.

Проходя черезъ Кремль, нѣкоторые начальники командовали: „стой, кивера долой, молись“.

Едва наши войска прошли Москву, какъ всѣ улицы, которыми они слѣдовали, покрылись снова подводами, экипажами и толпами пѣше-

1) С. Глинка, зап. 1812 г., стр. 67.
2) Русь и русскіе въ 1812 г., соч. Любецкого.

ходовъ, направлявшихся къ заставамъ, противоположной Драгомиловской [1]).

Въ тотъ же день, вслѣдъ за нашими войсками, въ 4 часа пополудни, въ Москву вступила Французская армія, такъ что, когда послѣднія Россійскія войска проходили по набережной воспитательнаго дома, непріятельскія были уже въ Кремлѣ [2]).

Поздно вечеромъ 21-й егерскій полкъ подходилъ къ с. Панкамъ, которое отстояло отъ Москвы на 15 верстъ, гдѣ и расположился бивакомъ. Ночь уже стала заволакивать своимъ широкимъ пологомъ всѣ окрестности. — Какъ вдругъ надъ Москвою будто блеснула заря и разсвѣтъ ея сталъ распространяться все болѣе и болѣе, все свѣтлѣе и свѣтлѣе, весь городъ стоялъ какъ бы подъ огненнымъ сводомъ, но вскорѣ черные клубы дыма омрачили его.

Вдругъ вспыхнуло алое пламя и ярко очертилась на горизонтѣ стройная колокольня Ивана Великаго и темный шатеръ Сухаревой башни. Вскорѣ пламя разрослось въ цѣлое огненное море и посыпался изъ него огненный дождь искръ. Москва потонула въ нихъ. Всѣ содрогнулись отъ ужаса. „Господи, что это такое? Заступница милосердная, святые угодники, матушка наша, Москва — то, горитъ. Горитъ, родная, какъ свѣча передъ Богомъ“ — съ отчаяніемъ восклицали солдаты, глядя на пылавшую Москву [3]).

Это ужасное зрѣлище увеличивало грусть солдатъ и офицеровъ: оно казалось имъ укоромъ. Уныніе замѣтно овладѣло всѣми. На бивакѣ царствовала тишина. Не было слышно пѣсенъ, этихъ постоянныхъ спутницъ русскаго солдата; даже разговаривали неохотно, какъ бы совѣстясь другъ друга, какъ бы боясь упрека товарища. Но за что? Вамъ ли, герои Бородина, упрекать себя? Вы честно сдѣлали свое дѣло и никто не поставитъ Вамъ въ вину, если Вы не сдѣлали того, что было выше силъ человѣческихъ.

„Ночь темна была и не мѣсячна,
„Рать скучна была и не радостна;
„Всѣ солдатушки призадумались,
„Призадумавшись, горько всплакали.
„Велико чудо совершилося:
„У солдатъ слезы градомъ сыпались“.

Такъ выразилось въ одной изъ солдатскихъ пѣсенъ тогдашнее настроеніе русской арміи [4]).

---

1) С. Глинка, зап. 1812 г., стр. 284.

2) Изъ бумагъ Михайловскаго-Данилевскаго, донесеніе Тутолмина. Воен. Уч. Арх. Гл. Шт.

3) Русь и русскіе въ 1812 г., соч. Любецкого.

4) Русь и русскіе въ 1812 г. и исторія л. гв. Литовскаго п.

Арріергардъ Милорадовича, простоявъ весь день 3 сентября при Вязовкѣ, отступилъ ночью къ Панкамъ. Мюратъ шелъ за нимъ безъ боя, а Наполеонъ съ главнѣйшими силами остался въ Москвѣ. Грабежъ, пьянство и распутство удержали въ Москвѣ непріятельскую армію.

Пройдя два перехода по Рязанской дорогѣ, арріергардъ нашъ повернулъ на западъ. 5 сентября, отдохнувъ наканунѣ у Боровского перевоза, онъ оставилъ Рязанскую дорогу и поворотилъ, слѣдуя по правому берегу р. Пахры, къ Подольску на Тульскую дорогу.

Переправа у Боровского перевоза была, по множеству обозовъ, чрезвычайно затруднительна; хотя и приказано было обращать ихъ на Касимовъ, не допуская до переправы, но средствъ не было удержать ихъ.

15 сентября армія дошла до с. Бабенкова, гдѣ простояла три дня. 17-го числа арріергардъ выдержалъ упорный бой съ отрядомъ Мюрата, подъ Чириковымъ, задержавъ его наступленіе.

20-го сентября армія, перейдя р. Нару, вступила въ знаменитый Тарутинскій лагерь; со всупленіемъ въ него настала новая, свѣтлая эпоха войны.

Слова фельдмаршала „Теперь ни шагу назадъ“, съ быстротою молніи распространившіеся по всей арміи, воспламенили воиновъ новымъ мужествомъ, породили новую надежду и веселость. Неограниченное довѣріе, которое войско и народъ питали къ Свѣтлѣйшему, не допускало малѣйшаго сомнѣнія, что время тяжкаго испытанія Россіи миновало и что начнется время торжества и мщенія. Но прежде чѣмъ приступить къ оправданію общаго ожиданія, князь Кутузовъ захотѣлъ водворить въ арміи порядокъ, разстроенный трехмѣсячнымъ отступленіемъ кровопролитными битвами и столкновеніемъ властей отъ раздѣленія войскъ на двѣ арміи [1]).

Войска, отступая по Калужской дорогѣ, поняли желаніе Кутузова, отрѣзать такимъ образомъ путь отступленія французовъ изъ Москвы, были чрезвычайно рады и толковали, что для этого же и была французамъ отдана Москва и начали расхваливать фельдмаршала на разные лады. Солдаты даже не слишкомъ деликатничали въ своихъ похвалахъ, говоря: „Ай да старикъ Кутузовъ, поддѣлъ Бонапарта какъ тотъ ни хитрилъ“. „Кутузовъ тертый калачъ“. „Кутузовъ старый воробей. . . .“ и т. д.

Во время непродолжительной стоянки арміи подъ Тарутинымъ, полкъ торопился привести въ порядокъ снаряженіе, а также починиться и запастись по возможности теплыми вещами, такъ какъ замѣтно становилось холодно, о скоромъ же окончаніи войны никто и не думалъ. Здѣсь же войскамъ были розданы зимніе штаны разныхъ сортовъ, крестьянское сукно: бѣлое, сѣрое и черное, изъ этого матеріала шили штаны;

---

1) Воен. Энцикл. Лекс., т. X, стр. 89.

офицеры такъ же шили для себя: кто шинель, кто плащъ, кто бурку; шили даже сапоги.

За время похода солдаты очень пообносились и ходили въ потертыхъ шинеляхъ и мундирахъ. Кивера имѣли подъ чехлами, аммуницію не чистили, на это не обращали вниманія и строго смотрѣли только за исправностью оружія и за запасомъ снарядовъ и патроновъ.

Въ лагеряхъ не было палатокъ, а все шалаши изъ хвороста и соломы. Вообще въ лагерѣ не было блеска, золота и серебра, рѣдко видны были эполеты; блестѣли лишь ружья, сабли и артиллерійскія орудія.

Не видно было богатыхъ и модныхъ мундировъ, виднѣлись только бурки, грубаго сукна плащи, запачканныя и разорванныя шинели, измятыя фуражки.

Между солдатами и офицерами не было хвастливыхъ выходокъ противъ французовъ, только при разговорѣ о нихъ сжимали кулаки и, помахивая ими, имѣли въ мысляхъ: „При встрѣчѣ покажемъ себя“.

По случаю большой убыли людей въ дивизіяхъ дѣйствующей арміи ихъ надо было пополнить, почему въ каждой дивизіи приказано было отправить два полка: 1 мушкетерскій и 1 егерскій на формированіе новыхъ частей; для этой цѣли были назначены егерскіе полки, крайніе съ лѣваго фланга дивизіи, а именно: 18, 21, 34, 36, 40, 41, 42, 50, которые должны были выдѣлить въ видѣ кадра нѣкоторое количество офицеровъ и нижнихъ чиновъ, остальныхъ людей передать на пополненіе полковъ дивизіи; этимъ кадрамъ надлежало слѣдовать къ начальнику резервовъ, генералу отъ инфантеріи князю Лобанову-Ростовскому, для укомплектованія ихъ рекрутами набора 1812 г. Отъ 3-й дивизіи былъ назначенъ для этой цѣли 21-й егерскій полкъ (одинъ отъ 3-й дивизіи), который къ этому времени былъ въ нижеслѣдующемъ составѣ, въ 8-ми ротахъ числилось:

	офиц.	унт. офиц.	рядов.
по списку	53	74	1403
больныхъ	35	53	833 [1])
на лицо	18	21	570

(въ томъ числѣ 2 оф. 138 ряд. Моск. ополч. и 22 рекрута).

---

1) Въ главн. госпиталѣ 680
Минскомъ 19
Виленскомъ 90
Карачаевскомъ 1
Козельскомъ 1
Витебскомъ 45
Калужскомъ 4
Смоленскомъ 32
Можайскомъ 11
883

(Моск. Арх. Гл. Шт., мѣсчн. рапортъ)

Въ составъ кадра 21-го егерскаго полка назначались слѣдующія лица:

Шефъ полка полковникъ Платцевъ
Капитанъ Бушенъ
„ Сорокинъ
Поручикъ Рейхель
„ Плаксенко
} (прибыли изъ сводн. грен. бат. съ 1 унт. оф. и 6 нестроев.)
Подпоручикъ Шамшевъ
„ Малининъ
Прапорщикъ Араповъ
„ Черновскій

6 унт. офиц., 11 музыкунтовъ и 60 рядов., которые въ началѣ октября отправились въ Нижній-Новгородъ, а въ послѣдствіи въ гор. Арзамасъ.

44 шт. и оберъ офицеровъ, 68 унт. офиц. и 1332 рядовыхъ пошли на пополненіе 20-го егерскаго полка, въ число ихъ входили и всѣ больные, раненые чины полка, а также рекрута и московское ополченіе; эти чины долгое время числились прикомандированными къ этому полку; и изъ числа офицеровъ только 34 офицера были переведены 16 іюня 1813 г. въ 20 егерскій полкъ. (Высочайшій приказъ 1813 г.)

Въ продолженіи отечественной войны 1812—13—14 годовъ эти офицеры и нижніе чины, вспоминая завѣты родного 21 егерскаго полка, не разъ поддерживали его честь въ разныхъ сраженіяхъ, гдѣ участвовалъ 20-й егерскій полкъ, что и засвидѣтельствовано въ исторіи этого полка (нынѣ 103-го Петрозаводскаго полка), а именно 6 октября за сраженіе при Тарутинѣ, награждены: Маіоръ Рыковъ орденомъ Владиміра 4-й степени. Маіоръ Щуцкой золотой шпагой „за храбрость“.

Подпоручикъ Звягинъ
Прапорщикъ Лопатинъ
} слѣдующими чинами.

Прапорщикъ Либертъ орденомъ Св. Анны 3-го класса.

13 октября около Малаго Ярославца отличились подпоручикъ Косякъ и подпоручикъ Либертъ; командуя стрѣлками у села Игнатьева, выдержали налетъ кавалеріи, которая хотѣла отнять наши орудія.

28 октября за сраженіе у Ляхова поручикъ Звягинъ и подпоручикъ Лопатинъ награждены орденомъ Анны 3-го класса.

За отличіе въ бояхъ во время преслѣдованія французовъ получили награды:

маіоръ Рыковъ
шт.-кап. Мочульскій
} орденъ Св. Анны 2-го кл.

Подпоручикъ Лопатинъ за отличіе при дѣйствіи въ партизанскомъ отрядѣ Сеславина получилъ слѣдующій чинъ.

Лишенная въ Москвѣ продовольствія армія Наполеона, надѣясь

на миръ, простояла тамъ около 5-ти недѣль. Но скоро военныя дѣйствія, начатыя нашей арміей, расположенной у Тарутина, лишили Наполеона этой надежды. Приходилось подумать объ отступленіи изъ Россіи, которое въ концѣ концовъ превратилось въ бѣгство. Усталость, голодъ и морозы свыше 20° довершили гибель арміи, потерявшей полѣ боя у Студянки послѣдніе слѣды военной организаціи. Самъ Наполеонъ, сознавая, что теперь уже все пропало, бросилъ свою армію и отправился въ Парижъ, чтобы формировать новыя силы.

Наша армія, преслѣдуя непріятеля, заняла 28 ноября Вильну, наполненную тысячами больныхъ непріятелей.

Въ первыхъ числахъ декабря послѣдніе остатки французской арміи перешли русскую границу.

Съ начала военныхъ дѣйствій 21-го егерскаго полка, запасный его баталіонъ, подъ командой маіора Елистратова, находился въ Баускѣ около Митавы въ числѣ другихъ войскъ и состоялъ подъ начальствомъ Рижскаго военнаго губернатора генерала Эссена I въ дивизіи генералъ-маіора Вельяминова. Численность этого баталіона достигала до 2 шт. офицеровъ, 17 об. офицеровъ, 38 унт.-офицеровъ, 16 музыкантовъ, 771 рядовыхъ и 36 нестроевыхъ.

На долю этого баталіона выпало участіе въ дѣлахъ противъ передовыхъ непріятельскихъ войскъ: 24 іюля у Экау, 6 августа при Санктней и 10 августа при Альткирхенѣ.

Отряду генерала Эссена, по прибытіи Финляндскаго корпуса Штейнгеля, предписывалось, оставивъ въ Ригѣ необходимый гарнизонъ, послать отрядъ по лѣвому берегу Двины на Фридрихштадтъ, обратить на себя вниманіе Макдональда, а Финляндскому корпусу, выступивъ въ Экау, стараться захватить непріятельскую осадную артиллерію и потомъ, взявъ направленіе на Баускъ, вмѣстѣ съ Фридрихштадтскимъ отрядомъ открыть сильное наступленіе къ сторонѣ Видзы и Вильно, но это предпріятіе не могло быть вполнѣ исполнено по той причинѣ, что у Штейнгеля было гораздо меньше войска чѣмъ предполагалось ранѣе, а такъ какъ его отрядъ оказался значительно слабѣе отряда Макдональда, то первоначальный планъ былъ измѣненъ.

По новому плану рѣшено было атаковать отрядъ Іорка, который наблюдалъ за Ригой. Для этого наши выступили изъ Риги тремя колоннами, причемъ 14 сентября главная колонна въ 19.000 чел. Финляндскаго корпуса и Рижскаго гарнизона, гдѣ находился и запасный баталіонъ 21 егерскаго полка, направились къ Даленкирхену, 15 сентября Іоркъ упорно держался противъ графа Штейнгеля, потомъ отошелъ за р. Аа и расположился между Баускомъ и Руэнталемъ, куда на помощь къ нему поспѣшилъ изъ Митавы графъ Клейстъ со своимъ отрядомъ. Въ то время какъ Пруссаки собирали такимъ образомъ силы, наши генералы ослабили свои отправленіемъ отряда полковника Экельна съ 3.000 чело-

вѣкъ въ Митаву. Іоркъ, воспользовавшись этою ошибкою, двинулся внизъ по р. Аа, перешелъ 18-го числа рѣку у Низотена, принудилъ Штейнгеля послѣ арріергарднаго дѣла при Анненбургѣ отступить на Олай; остальные наши отряды тоже поспѣшили отступить къ Ригѣ.

Эта неудачная экспедиція, стоившая намъ до 1900 убитыхъ, безъ вѣсти пропавшихъ и 578 раненыхъ, разрушила попытку исполнить операціонный планъ, начертанный Государемъ. Въ этихъ дѣлахъ потери запаснаго баталіона выразились въ слѣдующемъ: убиты 1 унтеръ-офицеръ и 38 рядовыхъ, ранены: командиръ 6-й егерской роты кап. Загрядскій, ранены и безъ вѣсти пропали 59 нижн. чиновъ.

Въ послѣдствіи, при отступленіи непріятельскихъ войскъ изъ Россіи, запасный баталіонъ 21-го егерскаго полка въ составѣ войскъ генерала Левиза выступилъ изъ Риги по слѣдамъ войскъ Макдональда, дѣйствуя наступательно; войска генерала Левиза соединились 24 декабря съ войсками Витгенштейна у Кенигсберга [1]).

Такъ кончилось одно изъ величайшихъ во всемірной исторіи военныхъ предпріятій, разбившееся о непоколебимую стойкость русскаго народа, о его безпредѣльную преданность и любовь къ престолу и родинѣ [2]).

Въ память избавленія Россіи отъ нашествія всѣхъ народовъ западной Европы установлена медаль, назначенная для ношенія всѣмъ участвовавшимъ въ сраженіяхъ 1812 г., отъ главнокомандующаго до солдата.

Объ учрежденіи этой медали Императоръ издалъ слѣдующій манифестъ, въ которомъ, между прочимъ, говорилось: „Воины, въ ознаменованіе подвиговъ вашихъ повелѣли Мы выбить и освятить серебрянную медаль, которая, съ начертаніемъ на ней прошедшаго, столь достопамятнаго 1812 года, долженствуетъ на голубой лентѣ украшать непреодолимый щитъ отечества — грудь вашу. Всякъ изъ Васъ достоинъ носить на себѣ сей достопочтенный знакъ, сіе свидѣтельство трудовъ, храбрости и участія въ славѣ; ибо всѣ вы одинаково несли тяготу и единодушнымъ мужествомъ дышали. Вы по справедливости можете гордиться симъ знакомъ: онъ являетъ въ васъ благословенныхъ Богомъ, истинныхъ сыновъ отечества. Враги ваши, видя его на груди вашей, да вострепещутъ, вѣдая, что подъ нимъ пылаетъ храбрость, не на страхѣ или корыстлюбіи основанная, но на любви къ Вѣрѣ и Отечеству и, слѣдовательно, ничѣмъ непобѣдимая“ [3]).

---

1) Богдановичъ т. III и Военн. Экцикл. лексик., т. X, стр., 92. Моск. Арх. Гл. Шт, мѣсячн. рапорты и послужн. сп.

2) Русская военн. сила, А. Н. Петровъ, т. II, стр. 291—92.

3) Богдановичъ, т. III, стр. 409—10—520.

Императоръ Александръ I, желая увѣковѣчить память объ Освободительной Отечественной войнѣ, постановилъ соорудить въ МосквѣХрамъ Христа Спасителя, который былъ оконченъ въ царствованіе Императора Александра III и освященъ 26 мая 1883 года. Въ нижнемъ корридорѣ на стѣнахъ помѣщено 177 мраморныхъ плитъ, на которыхъ въ хронологическомъ порядкѣ изложенъ ходъ военныхъ дѣйствій войнъ 1812—1814 г., перечислены всѣ сраженія, названія частей, принимавшихъ участіе въ нихъ, имена отличившихся убитыхъ и раненыхъ офицеровъ и общее число выбывшихъ изъ строя нижнихъ чиновъ и т. п. Здѣсь (хотя и съ нѣкоторыми неточностями) упоминается участіе 21-го егерскаго полка и состоявшихъ въ немъ офицеровъ.

Храмъ Христа Спасителя
въ Москвѣ.

Глава VII.

Война 1813 г.

Необходимость продолженія войны. — Переходъ русскихъ войскъ черезъ границу. — Участіе чиновъ полка въ сраженіяхъ при Люцинѣ и у с. Гедау. — Перемиріе. — Отправленіе 21-го егерскаго полка на театръ военныхъ дѣйствій. — Полкъ въ авангардѣ ген. Рота. — Дѣло 10 августа. — Полкъ въ двухдневномъ бою подъ Дрезденомъ. — Отступленіе богемской арміи. — Потери и награды.

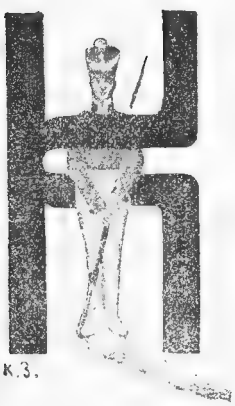

Кадръ 21-го егерскаго полка подъ командой шефа полковника Платцева, какъ было выше сказано, изъ подъ Тарутина направился въ Нижегородскую губернію въ г. Арзамасъ и, по прибытіи, туда немедленно приступилъ къ формированію 21-го егерскаго полка. Работа была не изъ легкихъ. На формированіе полка стали прибывать рекруты, которыхъ къ 24 октября прибыло 225 человѣкъ, въ ноябрѣ 377 человѣкъ, къ 13 декабря 70 человѣкъ, такъ что къ 1-му января 1813 года въ полку числилось:

шт. и об. оф.	ун. оф.	музык.	рекр.	нестр.	всего
11	21	22	672	95	821

Рекруты прибыли изъ Нижегородской, Екатеринославской, Житомирской и Кіевской губерній. По прибытіи въ полкъ имъ немедленно были выданы сумы съ перевязями и ранцы. Имѣющіеся у рекрутъ сапоги, теплые онучи, рукавицы и полушубки было запрещено продавать, при чемъ полушубки пригонялись для носки подъ шинелями. Ружья съ приборами разныхъ образцовъ доставлялись въ полкъ по-

степенно, такъ что въ первое время имѣли ихъ не всѣ. Въ декабрѣ мѣсяцѣ формируемые полки, въ томъ числѣ и 21-й егерскій, были переведены изъ Нижегородской губерніи въ Черниговскую и расположены между рѣками Днѣпромъ и Сожью, чтобы быть ближе къ границѣ [1]).

По очищеніи предѣловъ Россіи отъ непріятеля въ концѣ 1812 года, часть войскъ нашихъ продолжала преслѣдовать его разными дорогами къ Вислѣ, а прочіе корпуса главной арміи, отдохнувъ нѣсколько на кантониръ-квартирахъ въ Литвѣ отъ трудовъ, понесенныхъ ими съ самой Москвы, выступили также къ границѣ; 1 января 1813 года они перешли Нѣманъ въ Меречѣ, гдѣ фельдмаршалъ отдалъ тотъ знаменитый приказъ, въ которомъ отъ имени Россіи привѣтствовалъ каждаго воина избавителемъ отечества и говорилъ: „что надобно было довершить пораженіе непріятеля на собственныхъ поляхъ его“, — въ сихъ словахъ выражена была вся тайна похода.

Армія слѣдовала къ Вислѣ слѣдующими путями: Главная — къ Полоцку, Витгенштейнъ — черезъ Кенигсбергъ къ Маріенвердену, а Адмиралъ Чичаговъ, находившійся въ центральномъ положеніи, черезъ Гутштатъ и Лебау на Торнъ, одинъ корпусъ шелъ на Варшаву.

Военныя дѣйствія въ началѣ января имѣли непосредственною цѣлью истребить остатки непріятельскихъ силъ по сю сторону Вислы и появленіемъ нашимъ на лѣвомъ берегу рѣки облегчить присоединеніе къ намъ Прусскихъ войскъ [2]).

Несоблюденіе статей Тильзитскаго договора давало Пруссіи поводъ къ объявленію войны Наполеону и 16 февраля заключенъ былъ въ Калишѣ союзный договоръ между Пруссіей и Россіей

Россія обязалась выставить 150 тысячъ войска, и Пруссія около 60.

Начальство надъ прусскими войсками было поручено генералу Блюхеру, главнокомандующимъ союзными войсками назначенъ былъ Кутузовъ [3]).

Французскія войска, занимавшія столицу Пруссіи подъ начальствомъ вице-короля, отошли за рѣку Заале и въ концѣ марта сосредоточились въ числѣ 40 тыс. чел. въ окрестностяхъ Магдебурга. Между тѣмъ Наполеонъ также не терялъ времени и къ началу апрѣля успѣлъ собрать въ долинѣ р. Майна новую армію въ 128.000 человѣкъ [4]).

Сначала князь Кутузовъ имѣлъ въ виду быстро перенести войну въ Германію, но по обстоятельствамъ былъ принужденъ измѣнить свое намѣреніе и даже въ послѣдніе дни своей жизни совѣтовалъ не уходить далеко за Эльбу и не разобщать союзныхъ силъ.

Союзники подавались впередъ весьма медленно и лишь вслѣдствіе слуховъ о приближеніи Наполеона сосредоточились къ 18 апрѣля между

---

1) В. Уч. Арх., № 310, стр. 2 и вѣдом. о прибывшихъ новобранцахъ.
2) Изъ запис. Михайл.-Данилевскаго о походѣ 1813 г., стр. 8.
3) Богдановичъ. Ист. войны 1813 г., т. I.
4) Петровъ. Рус. Воен. сила т. II, стр. 294.

Лейпцигомъ и Борною. 3-я пѣх. дивизія, гдѣ состоялъ 20 егерскій полкъ, въ которомъ находились чины 21-го егерскаго полка, вмѣстѣ съ 4-й дивизіей, числился съ 3-го ноября 1812 года во второмъ корпусѣ, командиромъ коего былъ принцъ Евгеній Виртембергскій.

2-й корпусъ, находясь въ авангардѣ генерала Винцегероде, занялъ Люценъ. Наканунѣ Люценскаго сраженія стало извѣстно о смерти князя Кутузова, скончавшагося 16-го апрѣля въ Бунцлау. Всѣ были глубоко опечалены. Въ послѣдствіи Прусскій король поставилъ въ Бунцлау памятникъ съ надписью на русскомъ и нѣмецкомъ языкахъ: „До сихъ мѣстъ князь Кутузовъ Смоленскій довелъ побѣдоносныя войска. Но смерть положила предѣлъ славнымъ днямъ его. Онъ спасъ отечество свое и отверзъ путь къ избавленію Европы. Да будетъ благословенна память героя".

Занявъ мѣсто Кутузова, графъ Витгенштейнъ сдѣлалъ нападеніе на Наполеона подъ Люценомъ, но сраженіе при этомъ городѣ не имѣло желаемыхъ послѣдствій. Находясь въ такомъ положеніи, союзники рѣшили отступить, что и выполнили въ ночь на 21-е апрѣля. Всѣ войска ихъ отступили къ Эльбѣ, а въ послѣднихъ числахъ апрѣля и совсѣмъ ушли за ее.

Наполеонъ, послѣдовавшій за пруссаками и русскими, занялъ 30 апрѣля столицу Саксоніи — Дрезденъ. Союзники, отступившіе еще далѣе на востокъ, въ началѣ мая заняли позицію у Бауцена, рѣшивъ остановить дальнѣйшее наступленіе французовъ, но благодаря превосходству силъ французской арміи, союзная армія послѣ сраженія подъ Бауценомъ 9 мая отступила въ Силезію, гдѣ и расположилась въ окрестностяхъ Швейдница. Главныя силы Наполеона расположились на протяженіи между Дрезденомъ и Глогау. Въ этомъ положеніи 21-го мая въ Нейманкѣ заключено было перемиріе до 8-го іюля, продолженное въ послѣдствіи до августа мѣсяца.

Въ теченіи этого перемирія къ коалиціи противъ Наполеона присоединились: Австрія и Швеція. Такимъ образомъ при возобновленіи военныхъ дѣйствій силы союзниковъ простирались до полумилліона, въ то время какъ Наполеонъ имѣлъ до 440.000 человѣкъ [1]).

Чины 21-го егерскаго полка, которые, согласно Высочайшему повелѣнію отъ 25 сентября 1812 года, пошли на пополненіе 20 егерскаго полка, — какъ видно, въ кампанію 1813 года составляли въ этомъ полку отдѣльный баталіонъ, такъ какъ въ нѣкоторыхъ печатныхъ источникахъ упоминается, что 21 егерскій полкъ участвовалъ въ сраженіяхъ подъ Люценомъ (Богдановичъ стр. 169), 3-го мая у с. Гедау (Истор. войны 1813 г. стр. 229, 230—231), 10-го мая у Рейхендана (Истор. войны 1813 г. стр. 280).

При этомъ за отличія въ сраженіяхъ получили награды 25-го ап-

---

1) Богдановичъ. Ист. войны 1813 г., т. I. Русск. воен. сила, Петровъ, т. I, стр. 296.

рѣля: маіоръ Рыковъ — золотую шпагу съ надписью „за храбрость“, 9-го мая: капитанъ Звягинъ — Св. Владиміра 4-й степени прапорщикъ Цыдзикъ — Св. Анны 3-го класса.

За время описанныхъ военныхъ дѣйствій 21 егерскій полкъ, формируясь подъ командой шефа полка полковника Платцева, продолжалъ находится въ Черниговской губерніи, при чемъ 1-го марта часть этого полка, а именно 3-й баталіонъ, подъ командой капитана Бувена, выступилъ на усиленіе нашей дѣйствующей арміи. Въ составѣ этого баталіона, кромѣ этого командира, находились:

13 оберъ-офиц., 56 унтеръ-офиц., 720 рядовыхъ съ ружьями, 46 — безъ ружей и 17 музыкантовъ, всего 853 человѣка; баталіонъ этотъ, въ отрядѣ генералъ-маіора Башуцкаго, слѣдовалъ въ Варшаву. Во время марша, какъ и въ другихъ войсковыхъ частяхъ, было очень много больныхъ, почему заручныя ружья, аммуницію и все обмундированіе этихъ больныхъ пришлось везти на подводахъ, которыя съ трудомъ можно было найти; вслѣдствіе чего подводы загонялись по нѣсколько переходовъ.

Больныхъ по дорогѣ пришлось оставлять по госпиталямъ. Такимъ образомъ за этотъ переходъ изъ баталіона убыло:

8 унтеръ-офиц., 1 музыкантъ, 181 рядовой, 3 нестроевыхъ. Вслѣдствіе этого баталіонъ прибылъ въ Варшаву позже назначеннаго времени на два дня.

По приходѣ въ Варшаву баталіонъ былъ осмотрѣнъ генераломъ Невѣровскимъ, при чемъ для излишней аммуниціи былъ отведенъ отдѣльный домъ, гдѣ она и была сложена.

23-го апрѣля 3-й баталіонъ, состоя въ отрядѣ Полоцкаго полка маіора Пещанскаго, слѣдовалъ черезъ Калишъ къ Штейнау по слѣдующему маршруту [1]):

25	апрѣля	Мкдоновъ .	21	верста	6	мая	Калишъ . . .	21	верста
27	„	Стефановъ .	23	„	8	„	Островъ . . .	24	„
28	„	Гловно . .	28	„	9	„	Сулмеренице .	11	„
29	„	Згіержъ . .	27	„	11	„	Миличъ . . .	20	„
1	мая	Лютомерскъ	19	„	12	„	Трахенбергъ .	25	„
2	„	Шаденъ . .	20	„	13	„	Винцигъ . . .	21	„
4	„	Варта . . .	24	„	14	„	Штейнау . . .	15	„
5	„	Ставъ . . .	17	„			Итого: въ 21 день	349	верстъ.

Со вступленіемъ нашихъ войскъ въ предѣлы Пруссіи, по соглашенію съ правительствомъ, чины полка получали провіантъ, фуражъ, винныя и мясныя порціи по дорогѣ изъ магазиновъ подъ квитанціи. Нижнимъ чинамъ выдавалось въ день одна чарка водки и полуфунта мяса.

---

1) В. У. Ар. Гл. Шт., № 1892, стр. 15.

Для офицеровъ существовалъ тарифъ, по которому они могли требовать себѣ мясныя порціи:

Полковнику полагалось порціи	4	Маіору	3
Подполковнику . . .	$3^1/_2$	Капитану и штабсъ-капитану . .	$2^1/_2$
		Поруч. подпоруч. прапорщику .	2

По соглашенію съ хозяевами, получали отъ нихъ готовый столъ, но тогда уже изъ продовольственнаго магазина не должны были получать порцій; въ случаѣ же недостатка крупы, ее можно было замѣнить бобами.

Перейдя рубежъ, раздѣлявшій Польшу съ Пруссіей, новая пріятная картина представилась глазамъ нашихъ войскъ, которыя простились съ ужасными лѣсами. Здѣсь мало лѣсовъ, а тѣ которые изрѣдка попадались можно было назвать рощицами; поля же такъ населены, что на каждыхъ двухъ верстахъ встрѣчались прекрасныя деревни. Почти въ каждой изъ нихъ имѣлся трактиръ, хотя небогатый, но въ которомъ можно было получить кофе, хорошее масло, порядочные Bratwurst, сосиски и т. д. Въ деревенскихъ домахъ, окруженныхъ садами, вездѣ была чистота и порядокъ [1]).

Чиновники, горожане и поселяне, всѣ старались угодить намъ, чѣмъ могли; каждый городъ, всякое мѣстечко, не будучи заранѣе увѣдомлены о нашемъ прибытіи, спѣшили чѣмъ только могли угостить нашихъ воиновъ: кто балами, а кто обѣдами и ужинами.

Въ городахъ и деревняхъ наши солдаты располагались по квартирамъ, гдѣ имъ отводили отличныя помѣщенія съ мягкою мебелью и зеркалами. Во время обѣда они садились за столы, накрытые скатертями и вмѣсто артельной чашки передъ каждымъ изъ нихъ ставили кувертъ съ высеребреннымъ приборомъ. Пища состояла по большей части изъ нѣмецкаго вассеръ-супа и баранины съ черносливомъ. Но такая пища не всегда приходилась по нутру русскому желудку и по этому въ дополненіе такихъ обѣдовъ солдатики получали молоко, масло и сыръ.

Такой, чисто русскій, аппетитъ не мало удивлялъ добродушныхъ нѣмцевъ. Послѣ обѣда подавали пиво, а передъ нимъ — вино или водку, но водка была картофельная и такъ слаба, что русскому, привыкшему пить передъ обѣдомъ по доброй чаркѣ очищенной, надобно было выпивать нѣмецкой водки по стакану. Часто нѣмцы ужасались, когда видѣли, что наши солдаты могли безъ вреда выпивать ихъ водки по квартѣ и больше.

Встрѣчая во всемъ такое довольство, наши солдаты говорили, посмѣиваясь между собою: „что за житье, мы, братцы, въ этотъ походъ словно переходимъ отъ благопріятеля къ благопріятелю. Въ такой чести, какъ мы теперь, вѣдь наши дѣды никогда не бывали“ [2]).

---

1) Поход. зап. рус. оф. стр. 91.

2) Зап. о пох. 1812—13 г. отъ Тарутина до Кульма.

21-й егерскій полкъ присоединился къ арміи во время перемирія, вошелъ въ составъ 3-й дивизіи и расположился въ Бегендорфѣ, Польникѣ, Вейстрицѣ и дер. Пюльценѣ. Къ 26 мая въ составѣ 21 егерскаго полка числилось: 11 об.-оф., 45 ун.-оф., 423 ряд., итого 479 чел., остальные 374 чел. остались по дорогѣ въ разныхъ госпиталяхъ (въ послѣдствіи часть изъ нихъ присоединилась къ полку [1]).

Силы союзниковъ были распредѣлены слѣдующимъ образомъ: 1) Въ Богеміи, у Будина, расположилась главная Богемская армія, силою въ 237 тысячъ, подъ командой австрійскаго главнокомандующаго фельдмаршала князя Шварценберга, 2) Силезская армія до 100 тысячъ подъ начальствомъ Блюхера собралась между Швейдницемъ и Олау и 3).Сѣверная армія наслѣднаго принца Шведскаго въ 150 тыс. человѣкъ расположилась около Берлина.

По окончаніи перемирія, когда русская армія двинулась на соединеніе съ австрійцами для обхода праваго фланга непріятельской оборонительной линіи, второй корпусъ, который былъ причисленъ къ составу Богемской арміи, находясь подъ командой принца Евгенія Виртембергскаго и состоя изъ 3 и 4-й пѣх. дивизій, изъ кантониръ-квартиръ при Дитмасдорфѣ 28 іюля, выступилъ въ Богемію, слѣдуя черезъ Ландсгутъ на Траутенау, Нейпака, Соботка, Юнгбунцлау, Мельникъ.

2-й корпусъ слѣдовалъ въ составѣ 3 колонны и, по причинѣ худой дороги, не имѣлъ обоза, который шелъ за второй колонной. Въ Ландсгутѣ 2-й корпусъ былъ осмотрѣнъ Его Императорскимъ Величествомъ.

6 августа въ 6 час. пополуночи 3-я пѣх. дивизія выступила изъ Гиршберга въ Гасдорфъ; при колоннѣ находились только патронныя ящики, обозы же слѣдовали позади всей колонны. 7 августа вся Богемская армія собралась при Будинѣ, откуда 10 августа выступила въ Саксонію 4-мя колоннами. 1-я, состоявшая изъ 1 и 2-го пѣх. корпуса подъ начальствомъ генерала-отъ-кавалеріи Витгенштейна, направилась черезъ Теплицъ, Нолендорфъ въ Дрезденъ.

Для прикрытія движенія войскъ 1-й колонны былъ выдвинутъ авангардъ подъ командой г. м. Рота, составленный изъ казачьяго Родіонова и Гродненскаго Гусарскаго полка, конно-арталлерійской роты № 7 и 20, 21, 25, 26 и 36 егерскихъ полковъ. Ротъ съ разсвѣтомъ началъ наступательныя дѣйствія по дорогѣ къ Кенигсштейну и Пирнѣ. Главной задачей авангарда было слѣдовать по дорогѣ въ Пирну, занять это мѣсто, развѣдывая, какъ можно далѣе за р. Эльбу.

2-й корпусъ вмѣстѣ съ 14-й дивизіей составлялъ главныя силы и слѣдовалъ за авангардомъ по большой дорогѣ.

Наполеонъ, ожидая, что главныя союзныя войска направятся въ Лузацію по правой сторонѣ Эльбы, поручилъ оборону Дрездена

---

1) В. У. Арх., № 2120, стр. 87 и № 2052, стр. 56.

и лѣвой стороны Эльбы сильному корпусу Сенъ-Сира. 10 августа часть этихъ войскъ, находившихся на позиціи у Гисгюбеля, была атакована авангардомъ г. м. Рота.

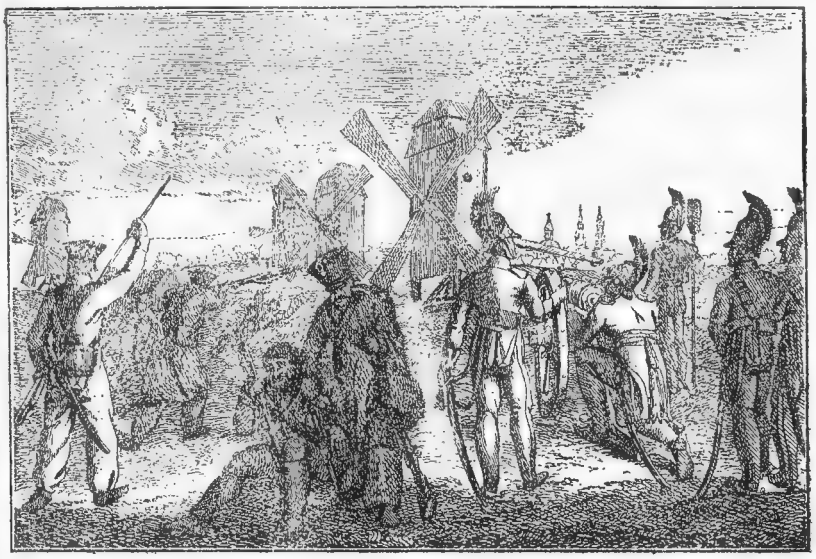

Передовая позиція у г. Дрездена.

Съ старинной гравюры. Изъ собранія П. Я. Дашкова.

21 егерскій полкъ, находясь во главѣ авангарда, въ 8 час. утра приблизился къ д. Петерсвальде, позади которой за засѣками находились около 1000 чел. непріятельской пѣхоты и нѣсколько эскадроновъ кавалеріи съ 4-мя орудіями. Генералъ Ротъ, раздѣливъ авангардъ на три колонны, атаковалъ непріятеля. Изъ 21 егерскаго полка шт.-капит. Дураковъ былъ высланъ съ ротою для очистки лѣса отъ непріятеля; онъ обошелъ ихъ флангъ, гдѣ французы оказали ему упорное сопротивленіе, но не смотря на это, рота его штыками выгнала противника; въ этомъ сраженіи командиръ роты былъ раненъ въ животъ.

Въ это же время вторая рота подъ командой поручика Басова, дѣйствуя на лѣвомъ флангѣ, стойко сдерживала противника, который съ большими силами занялъ опушку лѣса. Но рота егерей дружно пошла въ атаку и выгнала противника, въ это время поручикъ Басовъ былъ сильно контуженъ пулей въ грудь, но несмотря на это остался въ строю, энергично руководя дѣйствіями роты.

Удачныя дѣйствія авангарда заставили непріятеля спѣшно отступить; при чемъ его преслѣдовали: на правомъ флангѣ 2-й корпусъ и два эскадрона Гродненскаго Гусарскаго полка, а на лѣвомъ авангардъ ген. маіора Рота, который преслѣдовалъ непріятеля до Кольберга.

Послѣ усиленной перестрѣлки и главнымъ образомъ благодаря удачному огню нашей артиллеріи, непріятель былъ принужденъ въ тотъ же день оставить г. Пирну и ночью отступилъ къ Дрездену.

Бой продолжался до глубокой ночи: Корпусъ принца Виртем-

бергскаго занялъ позицію при д. Гросъ-Коттѣ, резервъ князя Горчакова оставался при мѣстечкѣ Готлейбѣ; но, не смотря на всѣ трудности и сильное сопротивленіе непріятеля, потеря съ нашей стороны въ этотъ день была не болѣе 400 убитыми и ранеными, въ то время какъ потери непріятеля были гораздо больше; особенно-же онъ много потерялъ при отступленіи, гдѣ мы взяли въ плѣнъ 380 чел. нижн. чин. и 16 офицеровъ, между которыми былъ захваченъ адъютантъ Сенъ-Сира съ важными бумагами.

11 августа наши егеря расположились на высотахъ передъ Пирною. Несмотря на то, что 21 егерскій полкъ первый разъ послѣ переформированія, понеся сравнительно большія потери, выдержалъ упорный бой, онъ блестяще исполнилъ возложенную на него задачу, слѣдуя во главѣ авангарда. Потери полка выразились въ слѣдующемъ: убитыхъ и безъ вѣсти пропавшихъ: 2 ун. оф. и 84 ряд., ранены: шт. капит. Дураковъ, поручикъ Басовъ, подпоручикъ Лютиковъ — пулею въ правую руку на вылетъ; прапорщики: Мотовиловъ — пулею въ лѣвую руку, Шатовъ — въ правую руку; 12 ун. оф., 1 музык. и 58 рядовыхъ.

Въ своей реляціи гр. Витгенштейнъ пишетъ: „Я не могу довольно выхвалять храбрость войскъ, сказанную въ семъ дѣлѣ, всѣ они сражались съ одинаковымъ мужествомъ и ревностію, которыми святое дѣло, великаго союза, одушевляетъ сердце каждаго".

12 августа наша армія продолжала двигаться къ Дрездену и, пользуясь отсутствіемъ Наполеона, могла бы овладѣть Дрезденомъ, но вмѣсто энергичнаго наступленія 13-е число было потрачено на различныя совѣщанія. Въ этотъ день половина нашей арміи успѣла собраться подъ Дрезденомъ, а всѣ остальныя войска находились на маршѣ. Не было сомнѣнія, что и половины союзной арміи было совершенно достаточно, чтобы овладѣть Дрезденомъ, но союзники совершенно не знали каковы укрѣпленія Дрездена и каково число его защитниковъ.

Съ 13 на 14 августа союзная армія подъ Дрезденомъ была расположена слѣдующимъ образомъ: войска графа Витгенштейна въ числѣ 10,000 челов. вправо отъ Стризена, за Груною, войска Клейста у Лейбница и прочія войска позади Ракница, противъ Плауена (всего подъ Дрезденомъ было около 87,000 человѣкъ).

Не смотря на то, что нападеніе на городъ было отложено, между передовыми войсками обѣихъ сторонъ происходили безпрестанно перестрѣлки и не умолкала канонада; а между тѣмъ, пока союзники теряли время, Наполеонъ принималъ мѣры для отраженія ихъ отъ Дрездена, куда была послана гвардія, за нею кавалерія Латуръ-Мобура, корпусъ Виктора и кавалерія Келлермана и по Бауценской дорогѣ корпусъ Мармона.

Диспозиція дѣйствій на 14-е августа, отданная главнокомандующимъ, заключала въ себѣ слѣдующія распоряженія.

Для наблюденія за городомъ войска должны построиться въ пяти колоннахъ, а именно: I-я колонна ген. графа Витгенштейна, занимаю-

щая селеніе Блазевицъ и Стризенъ, назначена была для демонстраціи, кромѣ того ей предписывалось наступать по возможности далѣе, при каждомъ благопріятномъ моментѣ, а въ случаѣ удачи она могла даже ворваться въ дрезденскія предмѣстья; 2-й колоннѣ было приказано атаковать демонстративно Гроссъ-Гартенъ и 3-й наступать до высоты, лежащей впереди Канца.

Такимъ образомъ въ диспозиціи сдѣланы были распоряженія къ общему нападенію на Дрезденъ, но объ овладѣніи городомъ совсѣмъ не упоминалось.

На разсвѣтѣ непріятель занялъ большой садъ, вправо отъ котораго была примѣчена батарея, а передъ Гопфгартеномъ видны были 8 орудій; на правомъ берегу Эльбы, по дорогамъ изъ Радеберга и Бауцена къ Дрездену двигалась въ большомъ количествѣ непріятельская пѣхота, кавалерія, артиллерія и обозы. Непріятель, увидя нашу артиллерію изъ за Эльбы, тотчасъ-же открылъ сильный огонь, на что мы отвѣтили тѣмъ же. Эта ужасная канонада продолжалась болѣе двухъ часовъ и указала намъ на большія силы непріятеля.

Въ 8 час. утра прусскія войска овладѣли всею юго-восточной частью сада и тѣмъ содѣйствовали успѣху атаки графа Витгенштейна, но всѣ ихъ усилія овладѣть засѣкою, устроенною въ западной части сада, были напрасны. Авангардъ корпуса графа Витгенштейна, подъ начальствомъ ген.-маіора Рота въ составѣ 20, 21, 25, 26 и 36 егерскихъ полковъ съ 6-ю орудіями взялъ съ боя сѣверо-восточную часть сада и двинулся по равнинѣ между садомъ и дорогою. Французы отступили въ Пирнское предмѣстье.

Около полудня приказано было прекратить дѣйствіе до общаго наступленія, которое было начато нами на Гопфгартенѣ около 4-хъ часовъ.

Генералъ Ротъ съ авангардомъ, имѣя впереди 21 егерскій полкъ, выславшій стрѣлковыя цѣпи, двинулся на помощь аттакующимъ прусскимъ войскамъ генерала Цитена, прочія же войска Витгенштейна направились къ Виндмюленбергу. Въ этомъ наступленіи поручикъ Рейхель съ ротою стрѣлковъ долго удерживалъ натискъ непріятеля, старавшагося занять выгодную позицію и наконецъ, бросившись въ штыки, принудилъ его отступить, при чемъ былъ раненъ пулею въ ногу навылетъ. Въ это же время подпоручикъ Малининъ, находясь со стрѣлками правѣе роты поручика Рейхеля, увлеченный наступленіемъ и видя, что непріятель сталъ усиливаться, бросился со взводомъ во флангъ, чѣмъ заставилъ непріятеля отступить назадъ, при чемъ онъ все время ободрялъ людей и придавалъ имъ силъ своею неустрашимостью.

Въ пять часовъ войска Рота съ прусскими войсками вновь повели атаку вдоль Пирнскаго шоссе, при чемъ войска гр. Витгенштейна были оттѣснены непріятелемъ на двѣ версты. Ружейная пальба продолжалась во мракѣ ненастнаго осенняго вечера и походила на фейерверкъ. Войска Рота, тѣснимыя огромными силами противника, расположившимися въ саду и по шоссе, отступали шагъ за шагомъ въ сѣверо-восточную часть

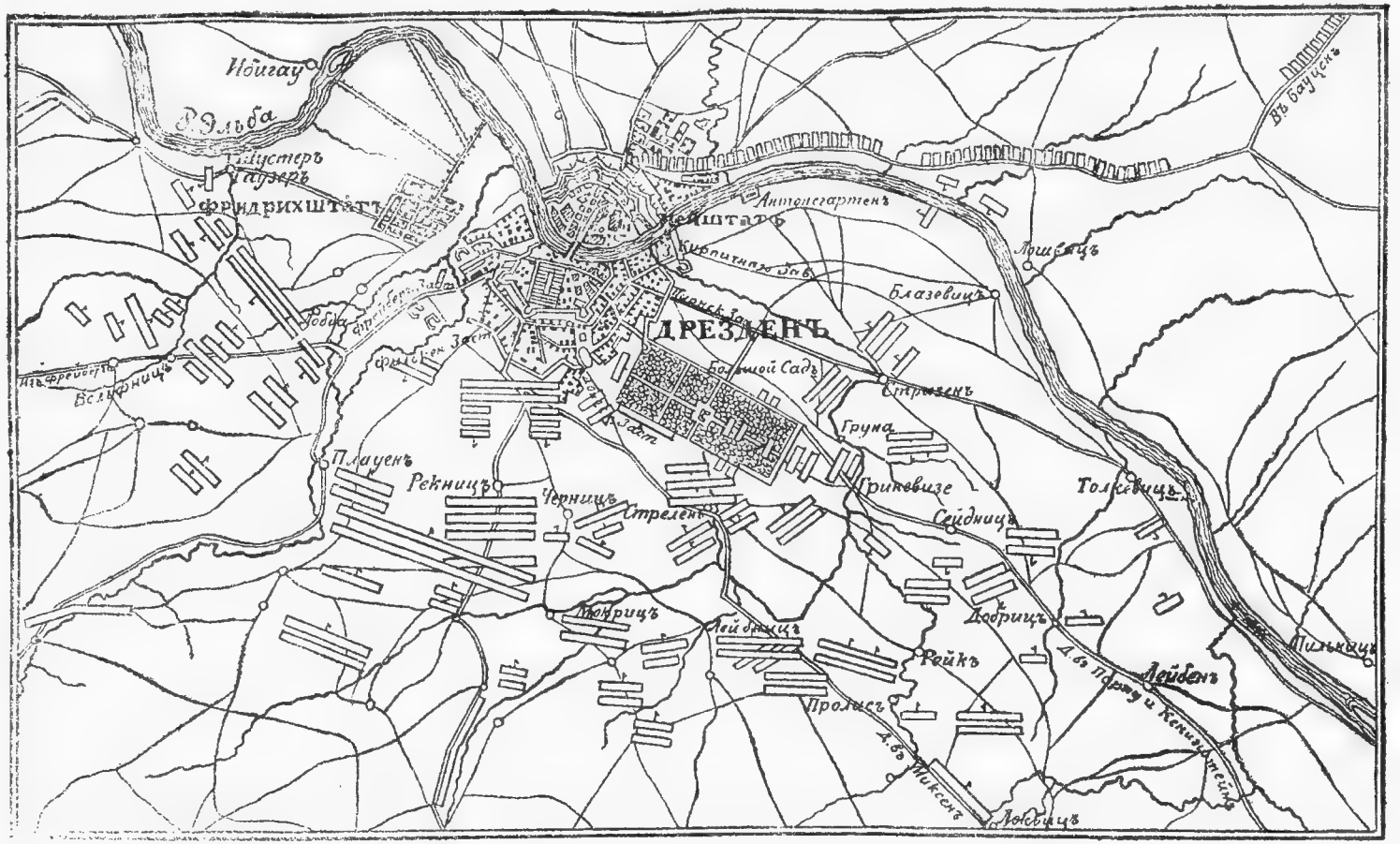

Планъ сраженія подъ г. Дрезденомъ 14 и 15 Августа.

сада, но все-таки удержались тамъ всю ночь, занимая въ то же время с. Груну. Наступившая ночь и ненастная погода прекратили бой.

Изнуренныя сонныя войска провели ночь на бивакахъ подъ сильнымъ дождемъ и въ грязи [1]).

Со стороны союзниковъ рѣшено было оставаться въ занятой ими позиціи и ждать прибытія корпуса Кленау, а потомъ возобновить нападеніе на Дрезденъ. По утру 15 августа союзныя войска были собраны подъ Дрезденомъ.

Ночью съ 14 на 15 августа къ непріятелю прибыло подкрѣпленіе, состоящее изъ 2-го и 6-го корпуса.

Рано утромъ обѣ арміи, наша и непріятельская, стояли въ самомъ близкомъ разстояніи одна отъ другой подъ сильнымъ дождемъ, который весь день лилъ, какъ изъ ведра.

Казалось, что облака разверзлись надъ войсками, и всякое обозрѣніе мѣстности, даже на небольшомъ разстояніи, сдѣлалось невозможнымъ: сырой воздухъ мѣшалъ стрѣлять изъ ружей и поэтому вся линія должна была открыть пушечный огонь, который не переставалъ до 3-хъ часовъ.

Еще на разсвѣтѣ непріятель повелъ атаку на прусскія войска, занимавшія Стреленъ.

Около 10-ти час. утра французы начали наступленіе противъ праваго крыла нашей арміи, а послѣ этого Мюратъ атаковалъ лѣвое крыло австрійцевъ. На крайнемъ правомъ крылѣ союзниковъ были расположены войска г.-м. Рота, занимавшія пространство между мызою Грюневизе и Толквицкимъ лѣсомъ, въ Грунѣ и Блазевицѣ. Еще въ 8 час. утра часть французской дивизіи Роге двинулась лѣсомъ къ Блазевицу и послѣ незначительной перестрѣлки заставила нашъ слабый отрядъ отступить къ Толквицу. Гораздо упорнѣе было сраженіе близь сел. Стризенъ; здѣсь французы развернули значительныя силы и атаковали войска авангарда Рота, которыя подъ напоромъ непріятеля принуждены были отступить къ Зейдницу, гдѣ и заняли позицію.

Наша артиллерія и егеря сдерживали напоръ французовъ сильнымъ огнемъ. Генералъ Ротъ, получивъ приказаніе отъ гр. Витгенштейна въ случаѣ натиска непріятеля отступать черезъ Рейкъ и Пролисъ къ Торнѣ и примкнуть къ правому флангу арміи, осадилъ назадъ свое правое крыло къ Толквицу, упираясь лѣвымъ въ Зейдницъ и выдвинувъ 8 орудій на Толквицкую высоту для обстрѣливанія непріятеля, наступавшаго по Пильницкой дорогѣ.

Продолжительная оборона с. Зейдница дала возможность генералу Роту расположить свои войска между этимъ селеніемъ и Добрицемъ. Послѣ нѣсколькихъ атакъ французская пѣхота при содѣйствіи кавалеріи заняла Зейдницъ, куда въ 11 час. прибылъ Наполеонъ. Онъ

---

1) Ист. войны 1813 г., т. I., стр. 122—163. Ист. 103 Петрозав. п. стр. 134. Моск. Арх. Гл. Шт. Наградн. дѣла № 4555 стр. 98—99.

приказалъ генер. Пеле съ бригадой молодой гвардіи, усиленной войсками 4-й дивизіи Роге, атаковать Рейкъ.

Наши егеря, отступивъ къ Рейку, заняли валъ со рвомъ, окружавшій это селеніе съ сѣверной и восточной стороны.

Французы бросились въ атаку съ громкими восклицаніями: „Vive l'empereur!“ Русскія батареи встрѣтили ихъ картечью. Войска Рота такъ упорно обороняли Рейкъ, что французы не могли вытѣснить ихъ до тѣхъ поръ, пока не зажгли крайнихъ домовъ селенія. Но все-же наши егеря продолжали драться штыками въ южной части Рейка и въ пылу боя, среди облаковъ дыма, подъ сильнымъ дождемъ, не замѣтили, что французы успѣли обойти ихъ съ праваго фланга и даже отрѣзать имъ отступленіе къ Пролису. „Войска Рота, не обращая на то вниманія, удерживались въ занятой ими части селенія. Здѣсь сражались всѣ войска и гремѣли пушки и палили ружья и вся окрестность была завалена трупами. . . .“

Наконецъ, въ полдень французскія войска взяли Рейкъ. Русская пѣхота отошла на высоты къ с. Торнѣ. Французы заняли Рейкъ, Зейдницъ, Добрицъ и Лейбенъ. По свидѣтельству одного правдиваго иностраннаго писателя: „генералъ Ротъ весьма удачно исполнилъ, возложенное на него, трудное порученіе — сдѣлать перемѣну фронта въ виду огромныхъ силъ непріятеля на вязкой мѣстности, при постоянномъ напорѣ противника на основную точку его движенія“ [1]).

На лѣвомъ флангѣ австрійцы были обойдены войсками Мюрата, почему князь Шварценбергъ приказалъ россійско-прусскимъ войскамъ отступить въ Богемію по Пирнскому шоссе, при чемъ корпусъ гр. Витгенштейна оставался въ арріергардѣ подъ Дрезденомъ, а отрядъ г. м. Рота у Пролиса. Французы остались на мѣстѣ сраженія и только въ 3 часа пополудни слѣдующаго дня стали напирать на арріергардъ ген. Рота, но уже не съ прежней рѣшительностью.

Отступленіе Богемской арміи должно было произойти при очень затруднительныхъ обстоятельствахъ: буря не утихала, ружья вымокли до такой степени, что нельзя было изъ нихъ стрѣлять; вихрь, смѣшавшись съ дождемъ, ударяя прямо въ лицо, препятствовалъ различать предметы и почва такъ размякла, что съ трудомъ можно было передвигать ноги; дороги были почти непроходимы, люди и лошади вязли въ грязи, войска были страшно утомлены, сильный дождь, мракъ и завываніе вѣтра увеличивали и безъ того сильныя страданія солдатъ, часто были слышны вопли раненыхъ и ругательства солдатъ, озлобленныхъ всѣмъ происходившимъ. Это было самое ужасное время всего похода, потому что безпрестанныя разногласія между союзниками мѣшали намъ отступить надлежащимъ порядкомъ, отчего отступленіе наше имѣло видъ отступленія побѣжденныхъ [2]).

---

1) Богдановичъ. 1813 г., т. II, стр. 172—178.

2) Михайловскій-Данилевскій, зап. о войнѣ 1813 г., стр. 231.

Но для Наполеона не такъ важна была побѣда подъ Дрезденомъ, какъ тѣ плоды, которые онъ надѣялся пожать послѣ преслѣдованія союзныхъ войскъ. Затруднительное отступленіе Богемской арміи усугублялось еще одной мѣрою, принятою Наполеономъ. Въ первый день сраженія онъ направилъ 40-тысячный корпусь Вандама къ Кенигштейну, приказалъ ему переправиться на лѣвый берегъ Эльбы и отрѣзать путь отступленія въ горы союзной арміи.

Со стороны союзниковъ къ Кенигштейну былъ высланъ 13-тысячный отрядъ подъ начальствомъ гр. Остермана, состоявшій изъ гвардейской дивизіи и 2-го пѣх. корпуса (исключая 20, 21, 4 и 34 егерскихъ полковъ, которые оставались въ арріергардѣ г.-м. Рота).

Войска эти стремились къ тому, чтобы помѣшать французамъ переправиться черезъ Эльбу и прикрыть единственный удобный путь черезъ горы, т. е. шоссе, ведущее чрезъ Петерсвальде къ Кульму и Теплицу.

Одна часть австрійской арміи была направлена чрезъ Фрейбергъ къ Дуску, другая чрезъ Дипольдисвальде къ Теплицу.

Первоначально предполагалось направить русскія войска по шоссе черезъ Петерсвальде, но затѣмъ рѣшено было двинуть ихъ черезъ Дипольдисвальде. Результатомъ такого рѣшенія было страшное скопленіе войскъ и обозовъ въ тѣсномъ ущельи Дипольдисвальде.

Отрядъ Остермана блестяще выполнилъ возложенную на него задачу, задержавъ и разбивъ 17 и 18 августа корпусъ Вандама подъ Кульмомъ, гдѣ наши войска возстановили прежнюю славу русскаго оружія.

Отступая въ арріергардѣ, 21-й егерскій полкъ сдерживалъ натискъ французскихъ войскъ и, не смотря на страшную усталость, не далъ противнику обойти нашъ, арріергардъ, при чемъ полку пришлось 17 августа отражать атаку противника около Альтенберга, а 18-го — у с. Эйхенвальде и Цинвальде, гдѣ противникъ усиленно тѣснилъ насъ. Полкъ подъ командой подполковника Степанова нѣсколько разъ штыками останавливалъ наступающихъ, причемъ рота капит. Деревяненко, посланная въ лѣсъ на лѣвый флангъ, искусно обошла непріятельскую колонну и сзади ударила въ штыки и опрокинула назадъ колонну въ то время, какъ другая рота шт. капит. Звягина, выславъ цѣпь въ лѣсъ и загнувъ свой флангъ, не допустила обойти насъ съ фланга. Обѣ эти роты находились въ критическомъ положеніи, такъ какъ непріятель порывался ихъ отрѣзать, но тутъ прикомандированный къ полку прапорщикъ Быковъ выручилъ ихъ и, не смотря на усиленный непріятельскій огонь, довезъ имъ приказаніе отступить и тѣмъ не допустилъ ихъ быть отрѣзанными.

19 августа около Цинвальда вновь повторились атаки непріятеля. Прикомандированный къ полку маіоръ Кельдерманъ, посланный съ двумя ротами на подкрѣпленіе къ правому флангу, обошелъ флангъ непріятеля и ударилъ въ штыки, опрокинувъ стремившагося на нашъ правый флангъ непріятеля, чѣмъ заставилъ его отступить [1]).

---

1) Рус. воен. сила, т. II, стр. 298. Моск. Арх. Г. Ш., наград. дѣла, св. 14, № 4555, ст. 98.

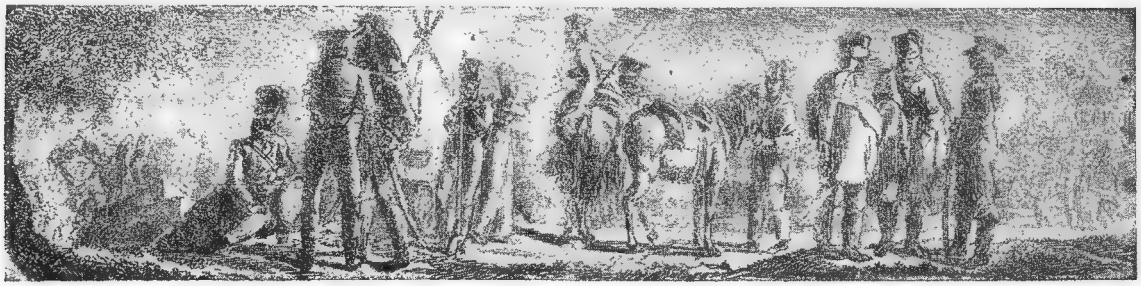

Бивакъ русскихъ войскъ въ 1813 г.
Съ офорта. Изъ собранія П. Я. Дашкова.

Въ этотъ же день весь второй корпусъ собрался при д. Эйхенвальде и 20 августа выступилъ, соединясь подъ командой фельдмаршалъ-лейтенанта Вейсенвольфа, въ Цинвальдъ для нападенія на непріятельскій корпусъ, находившійся при мѣст. Альтенбергѣ. Но такъ какъ эта атака была отмѣнена, то 2-й корпусъ отступилъ 22-го опять къ Эйхенвальду, а 23 августа выступилъ въ Ноллендорфъ для соединенія съ прочею арміею графа Витгенштейна.

На слѣдующій день при деревнѣ Гелендорфѣ 2-му корпусу было приказано обойти непріятельскій флангъ. Вечеромъ корпусъ сдѣлалъ нападеніе у деревни Эльсинга, гдѣ вытѣснилъ непріятеля изъ занятой имъ позиціи, при чемъ 21-й егерскій полкъ принималъ дѣятельное участіе въ бою.

Потери полка съ 14 по 24-е августа сравнительно съ наличнымъ составомъ его были очень большія, что можно заключить изъ нижеприведенной таблицы:

Зван. чин. [1]	Августа																					Итого		
	14			15			17			18			19			24								
	Убито	Ранено	Безъ вѣсти проп.	Убито	Ранено	Безъ вѣсти проп.	Убито	Ранено	Безъ вѣсти проп.	Убито	Ранено	Безъ вѣсти проп.	Убито	Ранено	Безъ вѣсти проп.	Убито	Ранено	Безъ вѣсти проп.	Убито	Ранено	Безъ вѣсти проп.	Убито	Ранено.	Безъ вѣсти проп.
Об.-офиц.	1) 1	2) 1			3) 1				4) 1	5) 1	6) 3											2	5	1
Унт.-офиц.	2	4		6	9	2		5	1		5											8	23	3
Музык.																								
Рядов.	3	30	5	6	50	50		82	50	6	53	35	5	27			2	1				20	244	211

[2])

1) Рапортъ ком. полка полк. Степанова. Моск. Арх. Г. Ш., дѣла Витгенштейна, ст. 253.
2) Библіот. Моск. Ар. Г. Ш., оп. 209., св. 12, ст. 239.

1) Прапорщикъ Секлецкій.
2) Подпор. Нарбутъ въ правую руку навылетъ.
3) Поруч. Климовъ пулею въ ляшку навылетъ.
4) Прап. Костопыго въ шею навылетъ, причемъ взятъ въ плѣнъ.
5) Прапорщ. Мельниковъ.
6) Капитанъ Дервяненко пулею въ правую ляшку.
7) Поручикъ Басовъ контуженъ.
8) Прапорщикъ Быковъ въ животъ пулею.

За эти дѣла награждены:

Маіоры: Бушенъ и прикоманд. къ полку Кельдерманъ орд. Св. Анны 2-го класса. Капит. Деревяненко, шт.-капит. Дураковъ, поруч. Климовъ и подпор. Малининъ орд. Св. Анны 3-го класса. Поручикъ Басовъ орд. Св. Владиміра 4-й ст. Поручикъ Рейхель чиномъ штабсъ-капитана. Прикомандированнымъ къ полку: 6 егерскаго полка шт.-капитан. Карташеву и Звягину, подпоруч. Васильевскому, Монтандеру, прапорщ. Кузнецову объявлено Высочайшее благоволеніе.

Порт.-юнкера Безобразовъ и Подгулярскій произведены въ прапорщики [1]).

Результаты всѣхъ этихъ сраженій и пораженіе Вандама подъ Кульмомъ лишили Наполеона возможности пользоваться плодами побѣды, одержанной имъ при Дрезденѣ. Однако, не смотря на рядъ пораженій, Наполеонъ не отказался отъ наступленія [2]).

30 августа непріятель съ частью своего 14-го корпуса сдѣлалъ нападеніе на нашъ корпусъ, почему 3-я дивизія отступила къ вечеру съ высоты Ноллендорфа и заняла позицію у подошвы ея. 1-го сентября Богемская армія въ 3-й разъ двинулась въ Саксонію, но едва Наполеонъ сталъ наступать, какъ Шварценбергъ отошелъ на позицію у Кульма. При этомъ 21-му егерскому полку пришлось участвовать въ нѣсколькихъ мелкихъ стычкахъ, а именно: 31 августа въ ночной экспедиціи при Ноллендорфѣ, 3 сентября при атакѣ и преслѣдованіи непріятеля до мѣст. Готлейбъ, 4 сентября при с. Петерсвальде и 5-го при с. Кульмѣ [3]).

Наполеонъ не рискнулъ идти такъ далеко и 5 сентября приказалъ своимъ войскамъ отступить къ Дрездену.

Въ виду перевѣса силъ въ союзной арміи приказано было приступить къ рѣшительнымъ дѣйствіямъ. Въ половинѣ сентября ожидалось прибытіе арміи Беннигсена — (около 54,000 человѣкъ и 126 орудіями), почему и рѣшено было ждать ея прибытія и двинуться на сообщенія Наполеона къ Лейпцигу.

Сюда должны были прибыть также соединившіяся тѣмъ временемъ Сѣверная и Силезская арміи.

Вслѣдствіе этого 2-й корпусъ Принца Виртембергскаго до 14 сен-

---

1) Моск. Ар. Г. Ш., наградн. дѣла, св. 14, № 4555, ст. 667, 98, 99 оп. 208, св. 51, ст. III.
2) Русск. воен. сила Петрова, т. II-й, стр. 300.
3) Моск. Ар. Г. Ш., послужн. списки маіора Бушена.

тября простоялъ при с. Кульмѣ, а 15-го выступилъ вмѣстѣ съ Богемской арміей къ Лейпцигу [1]), гдѣ около 1-го октября всѣ союзныя войска собрались въ числѣ 280,000 человѣкъ. 4-го октября началась знаменитая трехдневная битва, рѣшившая судьбу Германіи.

---

1) 15 сентября въ Тейлицъ
16 „ „ Дуксъ
17 „ „ Гольмицъ
20 „ „ Беллингеймъ
21 „ „ Аннабергъ
22 „ „ Шварценбергъ
23 сентября въ Цвикау
24 „ „ Гесницъ
25 „ „ Мекернъ
27 „ „ Альтенбургъ
28 „ до Борны.

Маіоръ Бушенъ.

Глава VIII.

Война 1813 г. отъ Лейпцига до Рейна.

Участіе полка въ четырехдневномъ бою подъ Лейпцигомъ. — Смерть командира полка подполковника Степанова. — Потери и награды. — Преслѣдованіе французовъ до Рейна. — Пополненіе полка. — Довольствіе полка. Участіе запаснаго баталіона въ блокадѣ и взятіи кр. Данцига.

Къ этому времени главныя силы французовъ (до 130 тыс.) подъ непосредственнымъ начальствомъ Наполеона расположились между Витенбергомъ и Дюбеномъ. 1 октября Витгенштейнъ получилъ отъ Шварценберга приказаніе произвести усиленную рекогносцировку непріятеля къ Лейпцигу, но изъ за опоздавшаго корпуса Кленау, назначеннаго въ составъ авангарда, исполненіе приказанія было отложено до слѣдующаго дня. Произведенная 2 октября рекогносцировка повлекла за собою крупное кавалерійское дѣло у Либертвольковица между Витгенштейномъ и Мюратомъ. Наполеонъ къ 4 октября успѣлъ сосредоточить главныя силы къ Лейпцигу такъ, что онъ съ гарнизономъ города имѣлъ около 172 тысячъ.

Согласно диспозиціи на 4 октября, войска гр. Палена и кн. Горчакова составили правый флангъ арміи Витгенштейна.

Въ началѣ сраженія 4-го октября дивизіи кн. Горчакова съ бригадой Пирха были расположены на правомъ флангѣ корпуса Евгенія Виртембергскаго, между Штерталемъ и университетскою рощею, занимая частью и самую рощу.

Непріятель, занявъ позицію и примыкая правымъ флангомъ къ д. Вахау, а лѣвымъ къ д. Либертвольковице, расположился въ обоихъ вышеозначенныхъ селеніяхъ.

Сраженіе при д. Вахау 4 октября 1813 г.

Съ картины Мартине.
Изъ собранія П. Я. Дашкова.

Въ университетской рощѣ расположились войска Горчакова, другая же роща, находящаяся впереди д. Либертвольковице, была занята французами. По диспозиціи кн. Горчаковъ долженъ былъ вмѣстѣ съ австрійскимъ корпусомъ ген. Кленау атаковать упомянтую деревню, одновременно съ атакою Евгенія Виртембергскаго на Вахау, а гр. Паленъ составлялъ между ними связь.

Въ 9 часовъ загремѣли батареи и русскіе нападеніемъ на Вахау и Либертвольковице первые начали битву подъ Лейпцигомъ. Кн. Горчаковъ двинулся на Либертвольковице. При этомъ пѣхота шла въ баталіонныхъ колоннахъ къ атакѣ. Кавалерія гр. Палена, обойдя д. Госсу съ лѣваго фланга, слѣдовала между отрядами Горчакова и Виртембергскаго по направленію къ Вахау. Непріятель на всемъ протяженіи своей линіи открылъ ужасную пальбу изъ ста орудій и въ то же время отослалъ большую часть своей пѣхоты къ д. Вахау. Артиллерія наша продолжала громить огнемъ противника, а прикрывающая ее пѣхота стояла непоколебимо подъ ужаснымъ огнемъ непріятельскихъ орудій. Часть нашего второго корпуса сражалась съ двумя непріятельскими корпусами и долго защищала дер. Вахау; но, наконецъ, ослабѣвши отъ большихъ потерь, войска наши должны были отступить. На мѣсто ихъ были вы-

званы изъ резерва Черниговскій пѣхотный и 20 и 21 егерскіе полки, къ которымъ примкнула одна рота гвардейской артиллеріи; Ревельскій и Муромскій полки вмѣстѣ съ прусской бригадой Кликса выдвинулись впередъ. Всѣ эти полки храбро встрѣтили наступающаго непріятеля, остановили его и по прибытіи прочихъ полковъ 2-го корпуса сразились подъ командой принца Виртембергскаго безъ резерва.

Французскіе кирасиры, воспользовавшись этимъ случаемъ, сдѣлали нѣсколько атакъ; но генералъ кн. Шаховской и Клюксъ, построивъ въ каре свои крайнія, ослабленныя потерями войска, отбили нѣсколько сильныхъ нападеній этой кавалеріи. Во 2-мъ корпусѣ почти всѣ полковые командиры выбыли изъ строя; командиръ 21-го егерскаго полка подполковникъ Степановъ, сраженный ядромъ во время построенія каре, палъ мертвымъ; командиръ баталіона маіоръ Бушенъ поѣхалъ доложить объ этомъ начальнику 3-й дивизіи кн. Шаховскому, который, выслушавъ докладъ, отвѣтилъ маіору Бушену: „ну что же? и меня убьютъ, примите командованіе полкомъ“. Хладнокровіе князя Шаховскаго, весьма дружнаго со Степановымъ, изумило всѣхъ его окружающихъ, но, когда кончилось сраженіе, мужественный воинъ зарыдалъ какъ ребенокъ [1]).

Командованіе полкомъ принялъ вначалѣ маіоръ Бушенъ, который былъ вскорѣ раненъ въ грудь, почему командиромъ полка былъ назначенъ 20 егерскаго полка маіоръ Кельдерманъ.

Послѣ кавалерійскихъ атакъ баталіонъ 21-го егерскаго полка, понеся большія потери, расположился для прикрытія батареи, подъ сильными выстрѣлами непріятельской артиллеріи. Въ это время пр. Евгеній Виртембергскій, чтобы сдержать натискъ непріятеля, выходящаго изъ Вахау, а также и для того, чтобы имѣть возможность сообщаться съ колонною Клейста, былъ принужденъ усилить свой лѣвый флангъ, для чего выслалъ Кременчугскій, 20 и 21 егерскіе полки, перешедшіе туда съ праваго фланга: 21 егерскій полкъ расположился на лѣвомъ флангѣ, примыкая къ бригадѣ Клейста, которая немного осадила, но эти полки, болѣе чѣмъ на половину уменьшенные при защитѣ Вахау, не могли противустоять французамъ, поведшимъ атаку влѣво отъ этой деревни.

Было около 2-хъ час. пополудни, когда непріятель на всѣхъ пунктахъ обнаружилъ превосходство своихъ силъ, оба фланга были оттѣснены, одинъ только центръ подъ командой принца Виртембергскаго удерживалъ высоты передъ Вахау. Около 3-хъ часовъ всѣ войска, присланныя Наполеономъ на подкрѣпленіе прибыли на поле сраженія. Наши же резервы были еще въ походѣ. На лѣвомъ нашемъ флангѣ, противъ бригады ген. Клейста и 21 егерскаго полка, французы все болѣе и болѣе надвигались на насъ. Въ это время на подкрѣпленіе прибыла къ намъ австрійская резервная кавалерія ген. Ностица, которая,

---

1) Ист. войны 1813 г., стр. 464.

двинувшись на непріятеля, опрокинула его конницу. Когда Наполеонъ замѣтилъ, что сраженіе на лѣвомъ флангѣ колеблется, онъ самъ повелъ атаку на центръ.

На высоты противъ позиціи принца Виртембергскаго выѣхала многочисленная артиллерія, которая немедленно открыла сильнѣйшій огонь по всей линіи 2-го корпуса и особенно по лѣвому его флангу.

Въ скоромъ времени почти всѣ орудія 6-й батарейной роты и № 29 были подбиты и на ихъ мѣсто выступила рота № 33 гр. Аракчеева, но и у этой батареи скоро подбили нѣсколько орудій и они могли лишь слабо отвѣчать на выстрѣлы непріятеля.

Какъ ни кровопролитенъ былъ бой, но еще губительнѣе была страшная канонада, подъ которой стояли войска 20 и 21-го егерскихъ полковъ и отчасти правый флангъ прусской бригады. Около Гюльденъ-Госсы было собрано кн. Шаховскимъ 1,100 чел., съ которыми онъ и расположился позади этой деревни [1]).

Наступившій вечеръ прекратилъ сраженіе, правый флангъ и центръ удержали свое расположеніе. Принцъ Евгеній Виртембергскій въ своихъ запискахъ, между прочимъ, говоритъ что „военная исторія едва ли можетъ указать на болѣе кровавыя сцены, чѣмъ тѣ, которыя связаны съ событіями 4-го октября. При взглядѣ на полѣ битвы невольно вспоминалось трогательное описаніе Шиллера, гдѣ мертвые, какъ живые, покрывали мѣсто побоища стройными рядами".

Потери каждой изъ сторонъ простирались до 30 тыс. человѣкъ. 2-й корпусъ потерялъ выбывшими изъ строя: 15 штабъ-офицеровъ, 126 оберъ-офицеровъ и 3400 нижнихъ чиновъ, итого болѣе двухъ третей своего состава до сраженія.

Адъютантъ принца Евгенія полковникъ Вахтенъ доложилъ Барклаю-де-Толли объ этихъ страшныхъ потеряхъ, но главнокомандующій не хотѣлъ ему вѣрить. „Если Ваше Превосходительство не вѣрите живымъ, то при взглядѣ на боевое поле, Васъ убѣдятъ мертвые", отвѣтилъ Вахтенъ [2]).

День 5-го октября прошелъ безъ дѣйствій съ обѣихъ сторонъ, только на сѣверной сторонѣ Лейпцига было столкновеніе у Блюхера подъ Мекерномъ. Наполеонъ, узнавъ, что союзники подкрѣпились подошедшими въ этотъ день Сѣверной и Польской арміями, и хорошо понимая свое затруднительное положеніе, заговорилъ даже о перемиріи. Но предложеніе это осталось безъ отвѣта. Утромъ 6-го октября французскія войска заняли оборонительную позицію по обширному полукругу, огибавшему Лейпцигъ съ юго-востока и сѣвера на протяженіи 15-ти верстъ, примкнули правымъ флангомъ къ Плейсѣ у

---

1) Энцикл. Воен. и Морск. наукъ, т. IV, стр. 528. В. У. Ар., № 2137, журн. Воен. дѣйствій 2-го корпуса. В. У. Ар., №. 2159, ст. 17, № 2126, стр. 221.

2) Воен. сборн. 1864 г., т. IX и X, пр. Виртемб. и его записки.

Коневица, а лѣвымъ къ Эльстеру и тогда численность ихъ доходила до 160 тыс. съ 700 орудій [1]).

До начала сраженія 2-й корпусъ находился позади Госсы съ южной стороны Лейпцига. Въ 7 час. утра богемская и польская арміи, оставивъ свою позицію, двинулись впередъ въ слѣдующемъ порядкѣ: центръ ихъ войскъ былъ раздѣленъ на двѣ колонны, изъ коихъ первая, состоящая изъ 1-го и 2-го корпусовъ и кавалеріи гр. Палена, 2-й кирасирской и 1-й гренадерской дивизій, двинулась вправо къ Либертвольковицу. Несмотря на сильное утомленіе, войска шли бодро и весело. Вдали, ярко освѣщенный солнцемъ, виднѣлся городъ, который въ этотъ день былъ жертвою всѣхъ ужасовъ штурма.

Сраженіе при г. Лейпцигѣ.

Съ гравюры Клейна.
Изъ собранія П. Я. Дашкова.

На холмѣ стоялъ самъ Государь и, когда войска проходили мимо него, онъ ободрялъ армію короткими, но прочувствованными словами: „Дѣти! вы дрались эти дни героями, сегодня будьте великодушны: объ этомъ проситъ васъ Царь".

2-й корпусъ атаковалъ непріятеля между Вахау и Либертвольковице съ барабаннымъ боемъ и музыкой и, сбивъ его съ занимаемой позиціи, преслѣдовалъ до д. Пробстейды.

Деревня эта была атакована прусской колонной принца Августа, но безъ успѣха. 20 и 21 егерскіе, Кременчугскій и Волынскій полки штурмовали эту деревню и, несмотря на то, что дома ея окружены были каменными стѣнами и улицы завалены, храбрые егеря выгнали изъ

1) Энцикл. Военн. и Морск. наукъ, т. IV, стр. 530.

Пробстейды сильный непріятельскій отрядъ. Здѣсь 2-й корпусъ и Клейстъ временно остановились и своимъ огнемъ удержали противника до 2-хъ час. дня. Пробстейда служила важнѣйшимъ пунктомъ къ прикрытію непріятельской ретирады, почему итальянскій вице-король бросился съ тремя корпусами отборныхъ войскъ на эту деревню. Клейстъ съ остатками ослабѣвшаго 2-го копруса (около 1800 чел.) не могъ долго противиться непріятелю и принужденъ былъ отступить до д. Гольцгаузенъ.

Около 3-хъ часовъ Беннигсенъ началъ штурмовать Шенфельдъ и, поддержанный Бернадотомъ, около 6 часовъ овладѣлъ этимъ пунктомъ.

Послѣдніе лучи догоравшаго солнца освѣщали войска союзной арміи, которыя находились въ 3—4 верстахъ отъ Лейпцига.

Наступила ночь и жестокій бой прекратился, небо зардѣлось отъ зарева: Штетерицъ, Шенфельдъ, Делицъ и одно предмѣстье Лейпцига были объяты пламенемъ. Мало-по-малу на полѣ брани воцарилась грозная тишина, казавшаяся гробовою послѣ грома двухъ тысячъ орудій.

Утромъ 7-го октября, когда разсѣялся туманъ, наши войска увидѣли, что французы отступили къ самому городу. Войскамъ былъ отданъ

приказъ идти на приступъ города; въ девятомъ часу были выдвинуты впередъ головы колоннъ и войска двинулись. Корпуса гр. Витгенштейна, осѣнивъ себя крестнымъ знаменіемъ, съ музыкою и развѣвающимися знаменами, проходили мимо Государя; онъ привѣтствовалъ каждый баталіонъ, ободрялъ солдатъ и просилъ изъ любви къ нему щадить безоружныхъ жителей Лейпцига. Колонны обступили со всѣхъ сторонъ обширныя предмѣстья Лейпцига. Французскіе стрѣлки засѣли въ домахъ, гдѣ устроили бойницы, за заборами, стѣнами и въ садахъ. Но наши войска, несмотря на всѣ препятствія, несмотря на страшный ружейный огонь, вторгнулись съ разныхъ сторонъ въ предмѣстья, которыя были отдѣлены отъ города довольно значительнымъ пространствомъ.

Здѣсь завязалась упорная борьба, потому что это была, какъ бы, послѣдняя точка, на которую французы могли опереться.

На улицахъ Лейпцига французамъ было уже не до защиты: многіе падали отъ штыковъ, а тѣхъ, которые еще сопротивлялись, добивали прикладами. Получивъ извѣстіе о взятіи предмѣстій, Императоръ и Король Прусскій въѣхали въ городъ въ первомъ часу черезъ такъ называемыя Гриммскіе ворота вслѣдъ за первыми вошедшими туда полками, которые продолжали еще перестрѣлку. Войска до такой степени заполнили Лейпцигъ и стѣснились въ немъ, что Государь съ трудомъ могъ проѣхать по узкимъ улицамъ, покрытымъ трупами убитыхъ. Изъ всѣхъ заставъ выходили наши колонны и быстро подвигались впередъ, преслѣдуя непріятеля. Барабанный бой, сигнальные звуки егерскихъ рожковъ, вопли раненыхъ, ликованіе жителей и крики „ура“ сливались съ пушечной и ружейной пальбой, а непріятель отступалъ въ безпорядкѣ и самое отступленіе его приняло характеръ бѣгства. Въ довершеніе бѣдствія, единственный мостъ черезъ р. Эльстеръ, по которому происходило отступленіе, былъ взорванъ, и французскія войска, лишенные пути отступленія, частью сдавались въ плѣнъ, частью пытались вплавь переправиться черезъ Плейсу и Эльстеръ, при чемъ значительная часть ихъ потонула.

Между послѣдними погибъ маршалъ кн. Понятовскій, пораженный пулею. По взятіи города, 2-й корпусъ расположился у предмѣстья с. Гюгельнъ [1]).

Потери 2-го корпуса за эти 4 дня были очень значительны; нѣкоторые полки насчитывали въ своихъ рядахъ только по нѣсколько десятковъ человѣкъ.

Въ 21 же егерскомъ полку осталось менѣе ста человѣкъ.

Къ сожалѣнію, несмотря на всѣ старанія, не пришлось найти въ архивахъ точной цифры потерь полка за эти дни; извѣстно только, что

---

1) Зап. о войнѣ 1813 Михайловскій-Данил. Воен. сборн. 1864, т. IX и X. Пр. Виртемб. и его записки.

къ 20 октября въ полку находилось 188 человѣкъ [1]), въ число которыхъ входили раненые и больные, вернувшіеся въ строй, а также безъ вѣсти пропавшіе, присоединившіеся въ послѣдствіи къ полку.

Въ этихъ сраженіяхъ, кромѣ убитаго подполковника Степанова и раненаго маіора Бушена, были еще ранены маіоръ Кельдерманъ, прапорщикъ Безобразовъ и прикомандированный къ полку за недостаткомъ офицеровъ 6 егерскаго полка шт.-капитанъ Курташевъ.

За эти сраженія получили награды:

Маіоръ Бушенъ золотую шпагу съ надписью „за храбрость". Маіоръ Кельдерманъ чинъ подполковника. Шт.-капит. Курташевъ чинъ капитана. Шт.-капитанъ Звягинъ, который 4 октября, будучи назначенъ съ ротой въ стрѣлковую цѣпь, съ выдающимся мужествомъ и храбростью бросился впередъ и увлекъ своихъ подчиненныхъ, благодаря чему рота заняла деревню, гдѣ онъ ободрялъ и поощрялъ нижнихъ чиновъ, что въ свою очередь способствовало удержанію деревни, былъ произведенъ въ капитаны. Подпоручикъ Малининъ орденомъ Св. Анны 3 класса, но такъ какъ онъ уже имѣлъ таковой за Дрезденъ, то по ходатайству ген. фельдм. Барклая-де-Толли (рапортъ его Государю 14 іюля 1814 г.) награжденъ чиномъ поручика [2]).

Лейпцигская битва закончилась не энергичнымъ преслѣдованіемъ, которымъ обыкновенно оканчивался каждый успѣшный бой, что дало возможность разстроенной французской арміи къ 10 октября собраться къ кр. Эрфурту. Наполеонъ потерялъ на пути большое число своего войска, отчего при отступленіи къ Рейну онъ насчитывалъ въ рядахъ своей арміи только 40,000 способныхъ къ бою.

23 октября онъ съ этими войсками переправился черезъ Рейнъ и приказалъ: второму корпусу Виктора стать у Страсбурга, Мармону охранять среднее теченіе Рейна отъ Ландау до Кобленца, а Макдональду расположиться у Кобленца; самъ же онъ 26 октября уѣхалъ въ Парижъ [3]).

Для преслѣдованія непріятеля союзная армія двинулась нѣсколькими колоннами. Въ одной изъ среднихъ, направленной на м. Пелау, г. Наумбургъ и Буттельштадтъ, былъ 2-й корпусъ, который, обойдя Эрфуртъ, 17-го октября пододвинулся къ Готѣ.

Предполагая средоточіе французскихъ силъ около Кобленца, войска Витгенштейна направились отъ Готы по слѣдующему маршруту:

19	октября	м.	Берка
20	„	„	Герсфельдъ
21	„	„	Альсфельдъ
23	„	въ	Грюнбергѣ
24	„	„	Хунгенъ

1) Рапортъ Барклая-де-Толли 29-го октября 1813 года.

2) Мос. Арх. Гл. Шт.: наградн. дѣла, св. 3-й, № 73, св. 17, № 290, стр. 344.

3) Лееръ „Обзоръ войнъ", т. II стр. 185.

и 27 октября расположились по квартирамъ около г. Фрейдберга, въ которыхъ простояли до 6 ноября, послѣ чего двинулись къ р. Майнъ.

По прибытіи къ р. Рейну въ ноябрѣ мѣсяцѣ войска расположились по квартирамъ.

За время квартированія около Рейна полкъ приводился въ порядокъ. Командиръ полка маіоръ Бушенъ, оправившись послѣ пораненія, возвратился въ полкъ и дѣятельно принялся за его устройство; въ началѣ декабря прибыло къ полку подкрѣпленіе въ числѣ 4 об. офицеровъ, 27 унтеръ-офицеровъ, 4 музыкантовъ, 140 рядовыхъ, 293 рекрутъ и 4 нестроевыхъ; всего 472 человѣка; при нихъ находились 14 лошадей, 2 патронныхъ ящика и 2 провіантскихъ фуры. Это подкрѣпленіе было выслано изъ 21 егерскаго полка ген.-адъют. Лобановымъ-Ростовскимъ въ числѣ другихъ войскъ, при чемъ резервы 1-го отдѣльнаго корпуса были подъ командой г. м. Алексополя.

Офицеры 21 егерскаго полка, пришедшіе съ резервомъ, были: штабсъ-капитанъ Золотаревъ, поручикъ Брежинскій, подпоручикъ Варнинъ, прапорщикъ Буценовскій и штабъ-лѣкарь Андреевскій.

Резервы 3-й пѣх. дивизіи выступили 8 октября изъ Гостынина и слѣдовали въ 1-мъ отдѣленіи и 3-хъ сводныхъ баталіонахъ черезъ Калишъ, Прагу, Нюренбергъ, а 28 ноября прибыли въ Вюрцбургъ, при чемъ въ этомъ рез. баталіонѣ убыло въ походѣ по болѣзни 16 рядовыхъ, 10 рекр. и 1 нестроевой. Во время марша порціонъ, мясо, крупу и водку подъ квитанціи получали отъ того мѣстнаго начальства, гдѣ они проходили.

Подъемныя лошади были очень плохія и, благодаря гористымъ дорогамъ, обезсилѣли, почему г. м. Алексополь просилъ Богемское земство назначить подводы.

По прибытіи въ полкъ эти резервные баталіоны 2-го корпуса были осмотрѣны графомъ Витгенштейномъ, при чемъ, не смотря на далекій путь, который они совершили, люди были найдены въ хорошемъ состояніи, оружіе и аммуниція у нихъ оказалась бережно сохраненная; мундирная же одежда, въ особенности на рекрутахъ, была совсѣмъ ветха и къ дальнѣйшему употребленію не годна, рубашекъ и сапогъ совсѣмъ почти не имѣли [1]).

Къ 1-му декабря въ рядахъ 21 егерскаго полка насчитывалось: 1 шт.-офицеръ, 13 оберъ-офицеровъ, 43 унт.-офицера, 590 рядовыхъ и 9 нестроевыхъ, а всего 656 человѣкъ, при чемъ полкъ вмѣстѣ съ 20 егерскимъ полкомъ находился въ егерской бригадѣ полковника Капустина, въ 3-й дивизіи кн. Шаховского.

Русская армія получила, благодаря дѣятельности Аракчеева, под-

---

1) В. Уч. Ар. Гл. Шт. № 2090, стр. 881, 952, 1061 и рапортъ Витгенштейна 18 декабря дѣло № 2317 стр. 876.

держку въ видѣ этихъ резервовъ, вознаградившую съ избыткомъ потерю, понесенную ею на поляхъ Лейпцига.

II-й корпусъ, прибывшій на Рейнъ численностью около 3,700 человѣкъ, въ началѣ 1814 г. насчитывалъ въ рядахъ своихъ 10,524 человѣка.

Вся армія раздѣлена была на 6 корпусовъ. Корпусъ принца Евгенія Виртембергскаго съ 1-мъ пѣх. корпусомъ Горчакова находились въ составѣ войскъ 6-го корпуса гр. Витгенштейна [1]).

Во всю кампанію 1813 г. и по прибитіи къ Рейну полкъ довольствовался при помощи такъ называемаго Ашафенбургскаго тарифа, который былъ составленъ по приказанію Барклая-де-Толли. Въ немъ была опредѣлена слѣдующая суточная дача:

Для офицеровъ: хлѣба 2 фунта, говядины 2 фунта, сарачинскаго пшена или крупы $^1/_4$ фунт., 1 порція водки, пива или вина.

Для нижнихъ чиновъ: ржаного или бѣлаго хлѣба 2 фунт. или сухарей $1\,^1/_6$ ф., при недостаткѣ хлѣба 1 фунтъ его замѣняется $^1/_4$ фунта мяса; мяса $^1/_2$ фунт., водки около $^8/_{100}$ рус. ведра или пива $^6/_{100}$ ведра, крупъ или сарачинскаго пшена, фасоли, гороху или картофеля $^1/_4$ фунта, другихъ сырыхъ овощей 1 фунтъ, соли въ мѣсяцъ 1 фунтъ.

Фуражъ отпускался австрійскими раціонами въ количествѣ $^1/_8$ метца овса (около $2^1/_3$ рус. гарнца). Четыре доли овса замѣнялись тремя долями ячменя, либо ржи и 10 фунтовъ сѣна. Верховымъ лошадямъ выдавалась полуторная дача овса, 10 фунтовъ сѣна и два фунта соломы [2]).

Описывая участіе 21 егерскаго полка въ кампанію 1813 г., нельзя считать это описаніе полнымъ, не упомянувъ объ участіи запаснаго баталіона 21-го егерскаго полка на другомъ театрѣ военныхъ дѣйствій при блокадѣ крѣпости Данцига.

Съ 1807 г. по 1812 г. Данцигъ былъ занятъ французами и за это время, благодаря неутомимой дѣятельности ген. Раппа, онъ обратился въ одну изъ сильнѣйшихъ крѣпостей Европы.

Послѣ истребленія великой арміи Наполеона въ Россіи, какъ мы видѣли въ предыдущихъ главахъ, часть корпуса Макдональда примкнула къ войскамъ находящимся въ Данцигѣ и такимъ образомъ гарнизонъ крѣпости дошелъ до 40 тыс. человѣкъ.

Первое обложеніе Данцига было предпринято въ началѣ января 1813 г. частью арміи гр. Витгенштейна, но слабый отрядъ, назначенный для этого, не могъ приступить къ серіознымъ операціямъ и ограничился лишь однимъ наблюденіемъ. Въ началѣ февраля гр. Витгенштейнъ двинулся съ главными силами къ Одеру, а подъ Данцигомъ былъ оставленъ корпусъ ген.-лейт. Левиза (18,800 чел. и 72 орудія) [3]).

---

1) Богдановичъ, Ист. войны 1814 года.
2) Богдановичъ, Ист. войны 1813 г., т. 2, стр. 595.
3) Энц. Воен. и Мор. наукъ г.-л. Леера, т. III, стр. 16.

Наши войска были раздѣлены на 4 отряда и 2 резерва; 1-мъ изъ этихъ отрядовъ командовалъ г.-м. Вельяминовъ.

Въ числѣ этихъ войскъ находились сводные егерскіе баталіоны; въ 3-мъ сводномъ полку состоялъ запасный баталіонъ (II-й) 21 егерскаго полка подъ командой маіора Елистратова, состоявшій изъ капитана Загрядскаго, шт.-капитан. Шемякина и Федорова, поручиковъ Дьякова и Венюкова, 9 ун. офиц., 82 рядовыхъ, при 14 подъемныхъ лошадяхъ.

Гарнизонъ производилъ ежедневныя вылазки съ цѣлью обозрѣнія блокадной линіи.

Отрядъ г.-м. Вельяминова, состоявшій изъ 5 казачьихъ, 4 сводныхъ полковъ и 2 артиллерійскихъ ротъ (кавалеріи 970 чел., пѣхоты 2,600 чел., всего 3,570 человѣкъ), занималъ линію отъ моря до г. Михау.

Такъ какъ было очень трудно доставать продовольствіе въ окрестностяхъ, то для этого были учреждены магазины въ Оливѣ и Праусти, куда свозились всѣ продукты изъ окрестностей Данцига и Помераніи.

22—23 февраля непріятель сильно нападалъ на нашу блокадную линію, но былъ оттѣсненъ, при чемъ потерялъ около 600 человѣкъ убитыми и ранеными; дрались большею частію штыками; въ отрядѣ г.-м. Вельяминова потери простирались до 280 человѣкъ [1]).

Подобное же сраженіе произошло 12 марта у с. Альбрехтъ, гдѣ французы овладѣли большимъ количествомъ фуража и съѣстныхъ припасовъ.

Въ концѣ марта блокирующія войска были усилены нѣсколькими дружинами Петербургскаго и Новгородскаго ополченія и резервными баталіонами разныхъ дивизій. 11 апрѣля прибылъ новый главнокомандующій блокаднымъ корпусомъ герцогъ Александръ Виртембергскій, который нашелъ, что боевая сила его едва доходитъ до 13,000 человѣкъ, почему онъ не рѣшился приступить тотчасъ же къ серіознымъ дѣйствіямъ, а вынужденъ былъ заняться лишь подготовкою къ осадѣ. Въ то же время вошелъ на данцигскій рейдъ союзный флотъ подъ начальствомъ контръ-адмирала Грейга.

Во время перемирія союзныхъ армій съ французами, т. е. до 28 іюля, блокадный корпусъ былъ усиленъ до 35 тыс. человѣкъ. И кромѣ того изъ Англіи прибыли осадныя орудія.

Герцогъ Александръ Виртембергскій рѣшился немедленно приступить къ правильной осадѣ, продолжая въ то же время держаться прежней системы дѣйствій, а именно тревожить непріятеля безпрерывными ночными нападеніями [2]).

Были приняты самыя строгія мѣры: хлѣбъ и скотъ, находившіяся въ милѣ отъ Данцига, перевели далѣе за линію блокады, чтобы осажден-

---

1) В. У. Арх. Гл. Шт., Журн. воен. дѣйств. № 2108.

2) Энц. Воен. и Морск. наукъ, т. III стр. 16.

ные не могли пользоваться ими и въ случаѣ фуражировки должны были идти дальше за ними. Въ нашемъ отрядѣ заготовлялись необходимыя для осады туры и фашины [1]).

Послѣ перемирія военныя дѣйствія возобновились. 1, 21, 22 и 23 августа союзники атаковали передовые французскіе отряды у Шидлица, Штольценберга и Оры, овладѣли двумя редутами, оттѣснили непріятеля къ крѣпости и приблизились къ ней на такое разстояніе, что уже можно было приступить къ атакѣ главнаго вала.

Въ этихъ дѣйствіяхъ баталіонъ 21 егерскаго полка принималъ самое дѣятельное участіе, способствуя одержанію побѣды, за что чины этого баталіона получили слѣдующія награды: командиръ 3-го сводnаго полка маіоръ Елистратовъ представленъ къ золотой шпагѣ съ надписью „за храбрость", штабсъ-капитанъ Шемякинъ получилъ двѣ награды: чинъ капитана и орд. Св. Владиміра 4-й степени съ бантомъ, поручикъ Венюковъ — чинъ штабсъ-капитана, поручикъ Дьяковъ, будучи раненъ, получилъ орденъ Св. Анны 3-го класса, 5 нижнихъ чиновъ получили знаки отличія военнаго ордена [2]).

Герцогъ Виртембергскій считалъ необходимымъ до заложенія первой параллели овладѣть предварительно с. Шотенгейзеръ.

Въ ночь на 29 сентября союзники послѣ упорнаго боя овладѣли какъ селеніемъ, такъ и тремя находившимися у него редутами. Бомбардировка Данцига въ ночь на 21 октября зажгла и уничтожила болѣе 100 зданій съ запасами разнаго рода; 22-го октября осаждающіе заняли предмѣстья Шидлицъ и Штольценбергъ и заложили первую параллель противъ Бишофсберга.

Съ этого дня баталіонъ вплоть до сдачи крѣпости принималъ участіе въ осадныхъ работахъ.

5 ноября былъ открытъ огонь со всѣхъ нашихъ батарей (130 орудій). Генералъ Раппъ, не видя больше возможности защищаться, сдался 16 ноября на капитуляцію, но эта капитуляція не была утверждена Императоромъ Александромъ I, требовавшимъ, чтобы гарнизонъ сдался военноплѣнными.

Послѣ долгихъ пререканій новая капитуляція была наконецъ подписана и 21 декабря, спустя 11 мѣсяцевъ осады, генералъ Раппъ сдалъ крѣпость со всѣмъ гарнизономъ. За время осады французы потеряли убитыми и умершими отъ болѣзни 19,000 человѣкъ, союзники же — до 10,000.

Герцогъ Виртембергскій, благодаря войска за службу, между прочимъ писалъ: „Солдаты, вознаграждены уже ваши усилія, твердость и мужество; Данцигъ — сей городъ, который гордые враги наши считали непоборимымъ, послѣ упорнѣйшей и твердѣйшей обороны долженъ былъ пасть передъ непоколебимостью вашей.

---

1) В. У. Ар. т. II № 2109, ст. 374.

2) М. Ар. Гл. Шт. наград. дѣла, св. 11 № 314, 6174, ст. III. Арх. Кап. Орденовъ, кн. 5.

Вамъ начальникъ вашъ обязанъ симъ военнымъ успѣхомъ и всѣмъ вамъ свидѣтельствуетъ совершенную свою признательность. Въ глазахъ вашихъ надменный гарнизонъ положитъ свое оружіе и признаетъ превосходную храбрость вашу.

Число ваше было не велико, но неустрашимость ваша замѣняла недостатокъ сражающихся".

По Высочайшей волѣ, объявленной черезъ герцога Александра Виртембергскаго отъ 10 января 1814 года, предписывалось: состоявшія въ осадномъ корпусѣ части 3, 4, 17, и 21 дивизій употребить на укомплектованіе полковъ 6 и 25 дивизіи.

Во исполненіе этого приказанія запасный баталіонъ 21 егерскаго полка, вмѣстѣ со штабъ и оберъ-офицерами и нижними чинами, поступилъ на пополненіе 31 егерскаго полка, при чемъ маіоръ Елистратовъ былъ назначенъ его командиромъ [1]).

Ключи гр. Данцига.

Дрездена.

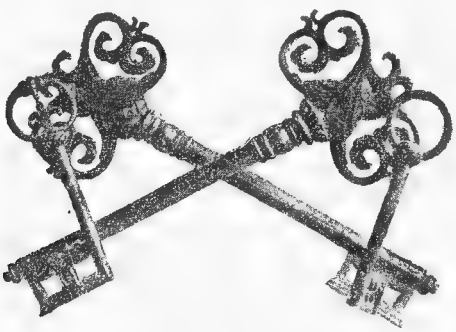

Лейпцига.

---

1) В. У. Ар. Гл. Шт. т. II № 1763, 24 янв. 1814 г. № 2087, 8 марта 1814 года.

Глава IX.

Война 1814 г.

Составъ союзной арміи. — Переходъ черезъ Рейнъ. — 21-й егерскій полкъ у крѣпости Ландау. — Наступленіе союзниковъ. — Дѣйствія Наполеона. — Сраженіе при Баръ-сюръ-Обѣ. — Участіе 21-го егерскаго полка въ сраженіи при Лобрессалѣ и Труа. — Усиленная рекогносцировка къ Ножану. — Сраженіе при Арсисѣ. — Маршъ союзниковъ къ Парижу. — Сраженіе подъ Парижемъ. — Потери и награды. — Расположеніе по квартирамъ. — Обратный походъ въ Россію 21-го егерскаго полка.

ля прочнаго утвержденія всемірнаго спокойствія оставалось только положить на будущее время непреоборимыя препоны властолюбію Наполеона, а для того надлежало вступить въ предѣлы Франціи. Такъ началась война 1814 года. Это была не вновь предпринятая война, но только продолженіе похода, веденнаго въ 1813 г. сперва однимъ Императоромъ Александромъ, а потомъ и другими державами, соединившимися съ нимъ для отпора завоевателю. По мнѣнію государя слѣдовало идти во Францію и въ нѣдрахъ ея заставить Наполеона принять условія, обезпечивающія политическое равновѣсіе. Во время своего пребыванія въ Фрейбургѣ Императоръ Александръ отдалъ приказъ русскимъ войскамъ, предписывающій переходъ черезъ границу Франціи.

Въ продолженіе этого похода войска союзныхъ державъ, какъ и въ минувшемъ году, раздѣлились на три арміи: 1) Главная, въ которой присутствовали союзные Монархи, находилась подъ начальствомъ князя Шварценберга. Въ этой арміи въ числѣ другихъ корпусовъ находился корпусъ графа Витгенштейна, который состоялъ изъ: 1-го корпуса князя Горчакова и 2-го пѣхотнаго корпуса принца Евгенія Виртембергскаго; въ этомъ послѣднемъ вмѣстѣ съ 4-й пѣхотной дивизіей находилась 3-я пѣхотная дивизія князя Шаховского въ составѣ 6 полковъ, въ томъ числѣ 20-й и 21-й егерскіе полки подъ начальствомъ полковника Капустина; 2) Силезская армія была назначена для наступленія отъ Мангейма

на Мецъ и Нанси наравнѣ съ главной арміей и 3) Сѣверная — дѣйствовавшая въ Голландіи.

Какъ только на основаніи общаго плана дѣйствій положено было вторгнуться во Францію, корпуса главной арміи, совершивъ фланговое движеніе влѣво, подошли во второй половинѣ декабря къ указаннымъ пунктамъ переправъ. Графъ Витгенштейнъ, прибывъ въ свою главную квартиру, сдѣлалъ слѣдующее распоряженіе: 2-му корпусу обложить Кельское [1]) мостовое прикрытіе для наблюденія за берегами Рейна, отъ Мангейма до Келя (175 верстъ) [2]).

21-го декабря, несмотря на плавающія льдины, черезъ Рейнъ былъ наведенъ мостъ при крѣп. Форъ-Луи (въ 32 вер. ниже Страсбурга) и 2-й корпусъ, перейдя Рейнъ, расположился на бивакѣ подъ вышеозначенной крѣпостью. На другой день на лѣвомъ берегу Рейна былъ совершенъ благодарственный молебенъ Богу, направляющему русскія знамена за Рейнъ въ предѣлы Франціи.

При вторженіи союзниковъ во Францію положеніе Наполеона было весьма опасно: несмотря на всѣ усилія его собрать новую армію, вооруженныя силы французовъ и въ числѣ (около 160 тысячъ) и въ качествѣ уступали ихъ противникамъ. Но и отдѣленіе нѣсколькихъ отрядовъ для блокады крѣпостей сильно ослабило союзную армію.

28-го декабря г.-м. князь Шаховской съ 20 и 21-мъ егерскими полками, 6 орудіями легкой артиллерійской роты № 27-й былъ отряженъ для блокады крѣпости Ландау. Прибывъ туда, онъ засталъ тамъ отрядъ генерала Соколовскаго и расположился въ деревнѣ Кандель. Не разъ покушался непріятель дѣлать вылазки и, наконецъ, онъ 4-го января въ 10 часовъ утра съ 600 пѣхоты и съ двумя эскадронами кавалеріи напалъ на нашъ передовой постъ въ д. Квейхеймъ, но этотъ постъ былъ подкрѣпленъ резервомъ и устоялъ. При перестрѣлкѣ въ пѣхотныхъ полкахъ ранено 7 человѣкъ (20-й и 21-й егер. полка) и казаковъ 3 человѣка; всѣ посты оставались заняты нами попрежнему [3]).

По сообщеніямъ дезертировъ, гарнизонъ крѣпости состоялъ приблизительно изъ 3,000 человѣкъ. Въ виду этого, когда пришелъ приказъ князю Шаховскому присоединиться со своими полками и 4 орудіями ко 2-му корпусу, оставивъ только отрядъ г.-м. Соколовскаго у крѣпости Ландау, оставшемуся отряду было очень трудно поддерживать блокаду на столь большомъ пространствѣ, почему вмѣсто отряда кн. Шаховского было назначено для блокады отъ герцога Баденскаго 1,000 чел. пѣхоты изъ ландверовъ.

14-го января князь Шаховской съ ввѣренной ему егерской бригадой выступилъ изъ дер. Кандель для присоединенія къ корпусу.

---

1) Кель на правомъ берегу Рейна противъ Страсбурга.

2) Михайловскій-Данилевскій. Война 1814 г. Богдановичъ. Исторія войны 1814 г. во Франціи.

3) В. У. Ар. Гл. Шт. № 2309. Рапорта №№ 20-й и 52-й князя Шаховского графу Витгенштейну.

Главная армія при вступленіи во Францію была раздѣлена на девять колоннъ; въ девятой колоннѣ находился корпусъ графа Витгенштейна, который былъ на оконечности праваго крыла арміи; ему было назначено идти въ промежуткѣ между главною и Силезскою арміей.

По настоянію Императора Александра рѣшено было продолжать наступленіе. Однако Наполеонъ предупредилъ своихъ непріятелей. Сначала онъ предполагалъ немедленно двинуться съ собранной у Витри арміей противъ ближайшихъ корпусовъ Шварценберга и, разбивъ ихъ по частямъ, удержаться на путяхъ къ Парижу; но такъ какъ наши войска 26-го января заняли безъ боя г. Труа, то онъ отступилъ со своими войсками за Сену къ Ножану и, опасаясь, что Блюхеръ, идя безостановочно впередъ, завладѣетъ Парижемъ, рѣшилъ пойти на помощь Макдональду (противъ Блюхера), при чемъ оставилъ для удержанія главной арміи на Сенѣ часть своихъ силъ подъ начальствомъ Виктора и Удино Войска эти въ числѣ 36 тысячъ занимали пространство отъ Провена до

Графъ Витгенштейнъ.

Съ гравюры Карделли
изъ собранія П. Я. Дашкова.

Ножана. 31-го января гр. Витгенштейнъ и Вреде, соединивъ еще наканунѣ главныя силы своихъ корпусовъ у Ножана, рѣшились овладѣть переправой на Сенѣ, чтобы сдѣлать диверсію въ пользу Блюхера.

Непріятельскій аріергардъ отступилъ къ Донемари и Нанжису; тогда же приступлено было къ постройкѣ у Ножана моста на судахъ, найденныхъ у этого города. 1-го февраля въ Понъ-сюръ-Сенъ князь Шаховской съ 20 и 21-мъ егерскими полками и 4 орудіями легкой артиллерійской роты № 27 (2 орудія оставлены были съ г.-м. Соколовскимъ подъ Ландау) присоединился ко второму корпусу. На разсвѣтѣ Витгенштейнъ переправился черезъ рѣку и перешелъ въ Вильконсъ. Фельдмаршалъ князь Шварценбергъ, благодаря ложнымъ извѣстіямъ, будто бы Наполеонъ послѣ битвы при Монмиралѣ началъ отступать къ Парижу и ночевалъ съ 31-го января на 1-ое февраля въ Ла-Ферте-су-Жуаръ, вознамѣрясь перемѣнить фронтъ своей арміи влѣво, направилъ было корпуса Витгенштейна и Вреде на Нанжи, но когда слухи объ отступленіи Наполеона къ Парижу оказались ложными и выяснилось, что Блюхеръ имѣетъ дѣло съ очень сильнымъ непріятелемъ, онъ почелъ за нужное занять опять прежнюю позицію и послалъ графу Витгенштейну приказаніе отступить къ Вильконсу. И такъ какъ въ дѣйствительности Наполеонъ одерживалъ успѣхи надъ корпусами Іорка и Сакена, которые отступили за Марну, и можно было опасаться, что онъ нападетъ на корпуса Блюхера и будетъ преслѣдовать его, то Шварценбергъ счелъ нужнымъ фланкировать главною арміею движеніе непріятеля, приказавъ Витгенштейну и Вреде дѣйствовать въ тылъ Наполеону, чтобы по возможности отвлечь его вниманіе отъ Силезской арміи, въ особенности же прикрыть маршъ прочихъ корпусовъ къ Арсису и Труа. Поэтому корпусу принца Виртембергскаго было предписано (4 февраля) собраться къ 9 часамъ утра на позиціи передъ Нанжи по дорогѣ, ведущей къ Донмари, съ тѣмъ, чтобы ретироваться къ корпусу Вреде къ Донмари, если непріятель, пользуясь своими огромными силами, атакуетъ его.

Оттѣснивъ Блюхера, Наполеонъ съ гвардіей быстро перешелъ на помощь Виктору и Удино, сосредоточивъ около 60,000 человѣкъ. Главнокомандующій, боясь обхода съ праваго фланга, отдалъ приказаніе 4-го февраля, чтобы Витгенштейнъ возвратился отъ Нанжиса къ Провену. Исполняя это приказаніе, Витгенштейнъ не извѣстилъ о своемъ отступленіи графа Палена, который со своимъ авангардомъ въ 4,000 человѣкъ находился въ 35 верстахъ отъ главныхъ силъ корпуса Витгенштейна. Наполеонъ съ 47,000 человѣкъ напалъ у Пекс на отступающія войска Палена, которыя, завязавъ бой, поставили себя въ отчаянное положеніе и по достиженіи Гранъ-Пюи, близъ Нанжиса, разстроились и обратились въ бѣгство. Пѣхотные полки, окруженные со всѣхъ сторонъ непріятелемъ, долго крѣпились, но все-таки въ Селенгинскомъ и Ревельскомъ полкахъ выбыло изъ строя 1,359 человѣкъ (было до сраженія около 1,600 человѣкъ). Послѣ боя эти два полка были отправлены для переформированія въ городъ Плоцкъ.

Наполеонъ, разбивъ по частямъ авангарды, перешелъ въ наступленіе. Шварценбергъ, получивъ извѣстіе о неудачахъ Блюхера, рѣшилъ отвести ввѣренныя ему войска къ Труа и Арси, чтобы сообщаться съ

Блюхеромъ. 2-й корпусъ въ составѣ войскъ Витгенштейна отошелъ черезъ Провенъ и Ножанъ въ Мери. 7-го февраля корпусъ Евгенія Виртембергскаго былъ въ авангардѣ въ Ножанѣ, а 9-го — при Шатрѣ. Наполеонъ, тѣсня наши войска, занялъ Труа и готовился преслѣдовать ихъ далѣе, но узнавъ, что Блюхеръ въ это время отдѣлился отъ главной арміи и направился въ долину Марны, угрожая Парижу, онъ, оставивъ около 40 тысячъ противъ главной нашей арміи, съ остальными силами бросился за Блюхеромъ.

Отступленіе союзниковъ отъ Труа, совершившееся такъ поспѣшно, какъ будто бы дѣло шло о спасеніи арміи послѣ проиграннаго сраженія, изнурило войска и ослабило ихъ. Дальнѣйшее отступленіе должно было привести армію къ совершенному разстройству. Всѣ были увѣрены, что войска остановятся лишь тогда, когда отойдутъ за Рейнъ. Войска двигались по опустошенной странѣ и, терпя недостатокъ въ жизненныхъ припасахъ, падали духомъ, теряя довѣренность къ своему вождю. Благоустроенная армія едва не превратилась въ дикую толпу, необузданную ни чувствомъ долга, ни дисциплиною [1]).

Отступленіе продолжалось за р. Объ и 14-го февраля оба пѣхотные корпуса гр. Витгенштейна въ 5 часовъ утра отправились на биваки къ Коломбе (около Баръ-сюръ-Оба), гдѣ пѣхота Витгенштейна была усилена восьмью резервными баталіонами 3-й и 4-й дивизій въ числѣ 4,000 человѣкъ, прибывшими отъ кр. Данцига. Шварценбергъ, узнавъ о движеніи Наполеона за Блюхеромъ, рѣшилъ начать наступательныя дѣйствія передовыми корпусами и предписалъ графамъ Вреде и Витгенштейну вечеромъ 14-го февраля подвинуться отъ Коломбе въ Линьоль. Это извѣстіе о предстоящемъ наступленіи было встрѣчено криками „ура“, барабаннымъ боемъ и музыкою. Въ 7 часовъ утра 15-го февраля 2-й пѣхотный корпусъ выступилъ, чтобы составить 3-ю линію Австро-Баварскихъ войскъ, которыя находились во 2-й линіи на Баръ-сюръ-Обской долинѣ. Въ ожиданіи атаки Удино искусно распорядился. Баръ лежитъ на долинѣ, внутренній край которой довольно значительно удаленъ отъ рѣки и притомъ низокъ, тогда какъ съ сѣверной стороны онъ подходитъ къ р. Обѣ и крутъ. Удино оставилъ въ Доланкурѣ 1 дивизію (Пакто), Баръ занялъ одной дивизіей, двѣ дивизіи (Леваля и Ротенбурга) поставилъ на плато къ сѣверу отъ города, фронтомъ на сѣверъ, перпендикулярно къ общему расположенію войскъ для обезпеченія лѣваго фланга отъ обхода, куда союзники предполагали направить главный ударъ, и еще 1 дивизія была расположена для связи. Кавалерія Келлермана была отослана для поддержки дивизій Леваля и Ротенбурга, а кавалерія С. Жермена осталась въ долинѣ.

Такъ какъ атака съ фронта, въ случаѣ если бы союзники даже

---

1) Богдановичъ. 1814 г. т. I. В. У. А. № 2323 Журн. воен. дѣйств. II корпуса.
2) Plotho III, 231.
3) В. У. Арх. Гл. Шт. Журн. воен. дѣйств. 1814 г.

взяли городъ, не обѣщала рѣшительнаго успѣха, то рѣшено было обойти противника на Левиньи. Корпусу Витгенштейна въ числѣ 16 тысячъ человѣкъ было назначено двинуться на Арантьеръ и Арсонваль къ

Планъ сраженія при Баръ-сюръ-Обѣ.

Доланкурскому мосту, чтобы преградить французамъ отступленіе за Объ. Около 10 часовъ утра русскіе, подойдя къ городу, свернули вправо съ большой дороги и направилась въ обходъ тремя колоннами: 3-я дивизія (Муромскій, Черниговскій, 20 и 21 егерскіе полки) вмѣстѣ съ кавалеріей графа Палена двинулась въ 1-й колоннѣ на Арантьеръ и далѣе вправо отъ Арсонваля по направленію къ Доланкурскому мосту; средняя составила 2-й корпусъ, а лѣвая — корпусъ Горчакова. Если бы войска Витгенштейна предприняли обходъ прямо отъ Линьеля, онъ увѣнчался бы полнымъ успѣхомъ, потому что, заставъ непріятеля врасплохъ, они безъ большихъ усилій овладѣли бы позиціей, которая тогда еще не была занята надлежащимъ образомъ. Обходъ же, совершенный нашими войсками, обнаружилъ ихъ цѣли, почему Удино немедленно занялъ лѣсъ у Левиньи. Графъ Паленъ съ кавалеріею первой колонны достигъ лѣса у Левиньи и двинулся далѣе къ Арсонвалю, а 3 дивизія, слѣдовавшая за нимъ, напала на непріятеля въ лѣсу и завязала съ нимъ перестрѣлку и вскорѣ всѣ войска приняли участіе въ этомъ сраженіи.

Графъ Витгенштейнъ поставилъ свою армію на мѣсто и открылъ сильнѣйшій огонь. Казалось, побѣда была на нашей сторонѣ, когда внезапно изъ города показалась масса непріятельской кавалеріи. Съ ея появленіемъ совершенно измѣнилось положеніе дѣла. Витгенштейнъ, предполагая движеніе непріятеля въ промежуткѣ между его корпусомъ и войсками Вреде, пріостановилъ обходъ и приказалъ сначала 2-му корпусу и графу Палену возвратиться назадъ, несмотря на то, что корпусъ уже достигъ Вернонфе и овладѣль имъ.

Довольно долго союзники удерживали непріятеля огнемъ своихъ батарей, но тѣмъ не менѣе должны были допустить, чтобы непріятельская пѣхота двинулась противъ принца Евгенія. Въ это время корпусъ князя Горчакова ударилъ во флангъ непріятелю и войска принца Евгенія дружно двинулись впередъ, а графу Палену приказано направиться снова къ Доланкурскому мосту. Вмѣстѣ съ тѣмъ егерская бригада полковника Капустина (полки 20 и 21-й егерскіе), поддержанная Тобольскимъ пѣхотнымъ, 4 и 34 егерскими, спустилась въ лощину, которая находилась между Вернонфе и Монтье, чтобы обойти лѣвое крыло французовъ; при этомъ егеря 21-го егерскаго полка подъ командой маіора Бушена подъ жестокимъ огнемъ непріятеля, двигаясь безостановочно впередъ, заставили непріятеля податься назадъ, не смотря на страшныя потери, нанесенныя непріятельскимъ огнемъ. Удино, видя общее наступленіе, приказалъ войскамъ своимъ сняться съ позиціи и отступить за Объ.

Сраженіе при Баръ-сюръ-Обѣ.

По старинной гравюры, изъ собранія П. Я. Дашкова.

Въ это время графъ Вреде повелъ атаку на городъ и взялъ его.

Графъ Паленъ, преслѣдуя противника, привелъ его въ разстройство и заставилъ отступить частью черезъ Доланкурскій мостъ, частью въ бродъ черезъ Объ, на лѣвый берегъ, послѣ чего непріятель сосредоточился у Вандевра. Союзники остановились на ночь между Доланкуромъ и Баромъ, при чемъ 2-й корпусъ расположился бивакомъ у Эртбизъ.

Потери французовъ насчитывались до 3-хъ тысячъ человѣкъ [1]).

21-й егерскій полкъ насчитывалъ убитыми: 1 унтеръ-офицера, 1 музыканта и 9 рядовыхъ; раненными: прапорщика Буценовскаго въ правую щеку съ поврежденіемъ языка, 8 унтеръ-офицеровъ, 71 рядовыхъ и безъ вѣсти пропавшихъ 8 человѣкъ, — итого 99 человѣкъ, при чемъ 21-й егерскій полкъ потерялъ въ этомъ сраженіи больше всѣхъ полковъ во 2-мъ корпусѣ [2]).

Рекогносцировка 17-го февраля убѣдила князя Шварценберга въ слабости французскихъ корпусовъ, стоящихъ около Вандевра. Наши войска перешли черезъ Транъ, Діенвиль, Пиней и 18-го февраля 2-й корпусъ расположился въ д. Васей. На слѣдующій день главнокомандующій рѣшился произвести нападеніе передовыми корпусами на стоящіе противъ него войска Удино и Макдональда. 19-го февраля корпусъ Вреде былъ направленъ на непріятеля съ фронта, а Витгенштейнъ двинулся отъ Пиней въ обходъ фланга Удино, на Рульи. Корпусъ Евгенія Виртембергскаго съ авангардомъ графа Палена двинулся по дорогѣ къ д. Лобрессаль, имѣя направленіе къ г. Труа. Передовыя войска авангарда графа Палена открыли непріятеля, занимавшаго позицію у д. Лобрессаль. Непріятельская пѣхота и артиллерія заняла пространство между этой деревней и д. Тенельеръ, при чемъ сзади находилась кавалерія Сенъ-Жермена у д. Сенъ-Паръ.

На основаніи общей диспозиціи, около часу дня наши войска построились къ бою. Второй корпусъ остановился на возвышенностяхъ, противъ д. Бурантонъ, въ ожиданіи прибытія Вреде. При предполагаемой атакѣ непріятеля 2-му корпусу было приказано стараться по возможности занять возвышенность между д. Бурантонъ и Тенельеръ и прикрывать правый флангъ. Въ 3 часа русскія войска начали атаковать непріятеля; Горчаковъ бросился на Лобрессаль, а принцъ Евгеній на Бурантонскія высоты. Артиллерія князя Шаховского открыла сильный огонь изъ 23 орудій. Увидя обходное движеніе 2-го корпуса, французы очистили Лобрессаль и стали отступать къ Тенельеру. Высланные впередъ отъ двухъ ротъ 21-го егерскаго полка стрѣлки, подъ командой подпоручика Варнина и прапорщика Евневича, дѣйствовали особенно успѣшно и оттѣснили французовъ, при чемъ подпоручикъ Варнинъ, видя, что резервы непріятеля стали усиливать передовыя войска, сомкнувъ егерей, бросился со своими стрѣлками на непріятельскую колонну и штыками опрокинулъ ее, нанеся этимъ большой уронъ французамъ.

Непріятель пытался удержаться въ д. Тенельеръ, но пѣхота принца Евгенія выбила его и, захвативъ 7 орудій и 600 плѣнныхъ, заставила отступить въ С.-Паръ.

---

1) Богдановичъ, 1814 г. т. I, стр. 272—280. Лееръ, Энцик. Воен. и Морск. наукъ, т. I стр. 356.

В. У. Ар. Гл. Шт. № 2316. Журн. воен. дѣйств. и Моск. Арх. Гл. Шт. наград. дѣла.

2) В. У. Арх. № 2300, стр. 931 и Моск. Арх. Гл. Шт. дѣла Витгенштейна оп. 208. св. 57, № 20.

Нельзя не упомянуть объ адъютантѣ г.-м. Шаховского, прапорщикѣ Коновкинѣ (впослѣдствіи переведенномъ въ 21-й егерскій полкъ), который, находясь при г.-м. князѣ Шаховскомъ, вмѣстѣ съ другими адъютантами, Черниговскаго полка поручикомъ Пильховскимъ и 20 егерскаго полка поручикомъ Де-Сазаръ увидѣлъ, когда наши стрѣлки вытѣснили французовъ изъ д. Тенельеръ, что по дорогѣ подъ прикрытіемъ взвода кавалеріи движется непріятельское орудіе съ зарядным ящикомъ, а позади въ шагахъ 400 слѣдуетъ около 2-хъ эскадроновъ непріятельской кавалеріи. Не обращая на это вниманія, онъ вмѣстѣ съ двумя другими адъютантами, двумя конными драгунами и однимъ казакомъ бросился къ означенному орудію и при томъ такъ удачно, что прикрывающій взводъ, замѣтивъ ихъ только послѣ того, какъ они уже успѣли перевернуть орудіе, покинулъ его, послѣ чего они могли увезти орудіе къ нашимъ войскамъ. За этотъ подвигъ прапорщикъ Коновкинъ награжденъ орденомъ Владиміра 4-й степени [1]).

Послѣ этой битвы французы отступили къ г. Труа, а войска Витгенштейна расположились на полѣ сраженія. 20 февраля союзники, подбодренные одержанной побѣдой, захотѣли вытѣснить непріятеля изъ Труа. Но такъ какъ войска были сильно утомлены, то къ этому нельзя было приступить ранѣе 10 часовъ утра, когда принцъ Евгеній Виртембергскій, согласясь съ командующимъ Баварскимъ корпусомъ генераломъ Вреде, рѣшился атаковать непріятеля, занявшаго позицію впереди д. С.-Паръ.

Принявъ такое рѣшеніе, генералъ Вреде двинулъ свой корпусъ влѣво отъ дороги, идущей отъ Баръ-сюръ-Оба, а второй корпусъ слѣдовалъ по самой дорогѣ, имѣя вправо отъ нея артиллерію; пѣхота же шла въ колоннахъ. Достигнувъ непріятеля, артиллерія открыла огонь, противъ котораго непріятель не въ силахъ былъ удержаться и началъ отступать. Преслѣдуя по пятамъ противника, принцъ Евгеній, пользуясь удобнымъ случаемъ, послалъ г. м. князя Шаховского съ 20-мъ и 21-мъ егерскими и Тобольскимъ пѣхотнымъ полками произвести рѣшительную атаку и вытѣснить противника изъ д. С.-Паръ. Означенные полки поспѣшно двинулись впередъ, храбро ворвались въ деревню и прогнали непріятеля черезъ греблю, на которой онъ тщетно пытался остановиться. Не смотря на сильный непріятельскій огонь, отрядъ г. м. князя Шаховского преодолѣлъ всѣ препятствія и принудилъ непріятеля отступить до самаго г. Труа, гдѣ и удержался. Командующій непріятельскими войсками, видя, что не можетъ остановить стремленіе нашихъ войскъ, выслалъ парламентера просить перемирія, чтобы имѣть время очистить городъ. Принцъ Виртембергскій, желая пощадить городъ, согласился заключить перемиріе, но только на полчаса. По прошествіи условленнаго времени онъ послалъ Тобольскій полкъ въ обходъ черезъ испорченный мостъ, а 20-й

1) Моск. Ар. Гл. Шт. наград. дѣла св. 17, № 2881, стр. 283.

и 21-й егерскіе полки прямо къ воротамъ [1]). Маіоръ Бушенъ, приказавъ поручику Брежинскому выслать стрѣлковъ и двинуться къ городу, а прапорщику Подольскому, взявъ одинъ дивизіонъ стрѣлковъ, очистить дорогу отъ непріятеля, двинулся съ баталіономъ впередъ; при этомъ поручикъ Брежинскій съ своей ротой, имѣя въ своемъ распоряженіи прапорщика Штама со стрѣлками, кинулся на непріятеля, который, несмотря на превосходство въ силахъ, растерялся отъ неожиданности нападенія и долженъ былъ очистить мостъ; Брежинскій же съ ротой ворвался въ форштатъ г. Труа. Въ это время прапорщикъ Подольскій, очистя дорогу отъ непріятеля, преслѣдовалъ его по пятамъ, ободряя своею неустрашимостью ввѣренныхъ ему стрѣлковъ [2]).

Когда баталіонъ 21-го егерскаго полка овладѣлъ форштатомъ, отворились городскія ворота и въ 2 часа 30 мин. дня пѣхота наша вступила въ Труа; баррикады, которыми непріятель завалилъ проходы, дѣлали путь очень затруднительнымъ, однако 2-й корпусъ, преодолѣвъ всѣ препятствія, прошелъ городъ и сталъ преслѣдовать непріятеля по дорогѣ къ Мери, при чемъ артиллерія 2-го корпуса, выѣхавъ за городъ на позицію, успѣла огнемъ нанести вредъ французскому аріергарду и принудила его ускорить свое отступленіе [2]).

Послѣ сраженія второй корпусъ расположился на бивуакахъ въ двухъ верстахъ отъ Труа, по дорогѣ къ Мери.

Потери непріятеля простирались до 3,000 человѣкъ одними плѣнными, не считая 900 тяжело раненыхъ, оставленныхъ въ городѣ. 10 орудій достались побѣдителямъ. Убитыми за 19-ое и 20-ое февраля въ 21 егерскомъ полку были: 1 рядовой, ранеными — капитанъ Золотаревъ (въ лѣвый глазъ) и 13 рядовыхъ [3]). Отличившіеся въ сраженіи при Баръ-сюръ-Обѣ, Лобрессалѣ и Труа получили слѣдующія награды:

Командующій полкомъ маіоръ Бушенъ произведенъ въ подполковники.

Поручикъ Брежинскій
прапорщикъ Евневичъ
„ Подольскій
„ Штамъ

награждены орденомъ Св. Анны 3-го класса.

Подпоручикъ Малининъ произведенъ въ поручики. Подпоручикъ Варнинъ былъ представленъ къ ордену Св. Анны 3-го класса, но такъ какъ онъ у него уже былъ за Бородино, то ему объявлено Высочайшее благоволеніе [4]).

---

1) В. У. Ар. Гл. Шт. № 2323. Журн. Воен. дѣйств. 2-го корпуса.
2) Моск. Арх. Гл. Шт. наградныя дѣла, св. 17, № 2257, 2881, стр. 283.
2) В. У. Ар. Гл. Шт. № 2316. Журн. Воен. дѣйств. 1814 года.
3) В. У. Ар. Гл. Шт. № 2316. Журн. Воен. дѣйств. 1814 года.
4) Моск. Ар. Гл. Шт. наградныя дѣла.

Макдональдъ, пользуясь медлительностью союзниковъ, успѣлъ отойти и расположиться позади Ножана и Бре. Согласно повелѣнію, данному главнокомандующимъ, всѣ корпуса двинулись по разнымъ дорогамъ впередъ отъ Труа къ Парижу. 21-го февраля графъ Паленъ со своею кавалеріею направился по большой дорогѣ къ Ножану, имѣя сзади въ нѣсколькихъ эшелонахъ 2-й корпусъ. Въ теченіи цѣлаго дня наши войска не могли настигнуть непріятеля, который рано утромъ оставилъ Лагре. Но, наконецъ, передъ вечеромъ напали на его аріергардъ, состоящій изъ пѣхоты и артиллеріи, на позиціи у С.-Илеръ. Произведенная рекогносцировка показала союзникамъ, что непріятель отступилъ за Сену, почему корпусъ Витгенштейна направился отъ Ромильи прямо къ Ножану.

Недѣлю спустя послѣ занятія Труа союзники рѣшили вытѣснить непріятеля съ позиціи, занятой имъ на Сенѣ. Съ этой цѣлью графъ Паленъ, оставивъ въ Ножанѣ часть своего авангарда, (Чугуевскій уланскій, 20 и 21 егерскіе полки) — подъ начальствомъ г.-м. Лисаневича, перешелъ съ остальными войсками къ Понъ-сюръ-Сенъ. Генералъ Раевскій, принявшій командованіе арміей вмѣсто раненаго 15-го февраля графа Витгенштейна, получилъ приказаніе съ корпусомъ переправиться у Понъ-сюръ-Сенъ и атаковать непріятеля, расположившагося за Ножаномъ. 3-го марта въ 7 часовъ утра корпусъ двинулся по направленію къ Плеси-Пужи, но, не дойдя до этого селенія, кавалерія графа Палена, составлявшая голову колонны, была атакована непріятелемъ, при чемъ французы были отброшены до с. Лешель. Князь Шаховской съ 20 и 21-мъ егерскими полками и 2-мя легкими орудіями роты № 6 преслѣдовалъ непріятеля отъ Лапланше до д. Фереоль и, дойдя до нея, остановился ночевать. Непріятель занялъ на высотахъ у С. Никола выгодную позицію своимъ аріергардомъ, состоящимъ изъ 12 эскадроновъ кавалеріи, двухъ полковъ пѣхоты и 7 орудій.

Отрядъ князя Шаховского остался для наблюденія. 6-го марта въ 2 часа ночи наши замѣтили отступленіе непріятеля отъ С. Никола, почему князь Шаховской немедленно занялъ Сорденскій лѣсъ. Макдональдъ не рѣшился оставаться больше у Провена и отступилъ къ Мезонъ-Ружъ. Французамъ не удалось бы удержать Главную Союзную армію, но движеніе Наполеона отъ Реймса къ Планси и р. Объ выручило Макдональда и замедлило развязку дѣла.

Оставивъ противъ Блюхера одинъ корпусъ, Наполеонъ двинулся съ остальными силами въ тылъ нашей арміи, чтобы отвлечь насъ отъ Парижа. Узнавъ о движеніи Наполеона и опасаясь, что непріятель можетъ воспрепятствовать соединенію нашихъ корпусовъ, Шварценбергъ рѣшилъ собрать армію около Баръ-сюръ-Оба. Съ этой цѣлью была сдѣлана диспозиція, по которой 3, 4 и 6 корпусу было назначено отойти къ Труа.

Въ это время непріятельская пѣхота расположилась въ д. Сорденъ, а Сорденскій лѣсъ былъ занятъ 21-мъ егерскимъ полкомъ; остальная

часть отряда стояла при Меріо. Въ 11 часовъ ночи князь Шаховской получилъ приказаніе отступить къ Ножану, что и исполнилъ одновременно съ отрядомъ графа Палена. 7-го марта въ 3 часа пополудни онъ перешелъ черезъ Сену въ Понъ-сюръ-Сенъ и, истребивъ тамошній мостъ, прибылъ вмѣстѣ съ 2-мъ корпусомъ къ Мери. Генералъ Раевскій, собравъ всѣ свои войска, перешелъ съ ними въ Труа вскорѣ послѣ полудня. Императоръ Александръ I былъ недоволенъ отступленіемъ, и по его настоянію рѣшено было атаковать непріятеля. Это рѣшеніе привело къ столкновенію съ французами около Арсиса.

Шварценбергъ, боясь переправы французовъ черезъ Объ у Планси, отослалъ туда три корпуса, а при Арсисѣ, занятомъ авангардомъ Фримона, остались только два корпуса (около 40 тысячъ человѣкъ).

8-го марта французы заняли Арсисъ безъ боя и расположились на позиціи впереди города. Въ сраженіяхъ этого дня принимала участіе только часть нашей главной арміи, при чемъ бой не привелъ къ положительнымъ результатамъ. Въ ночь на 9-ое марта къ французамъ прибыли подкрѣпленія, а въ 8 часовъ утра прибылъ Удино, что составило около 30.000 человѣкъ въ рукахъ Наполеона.

9-го марта къ союзникамъ также подоспѣли 3 корпуса, отдѣленные накануѣ, причемъ союзная армія расположилась слѣдующимъ образомъ: на правомъ флангѣ 5-й корпусъ, въ центрѣ — 3-й, 4-й корпусъ и кавалерія Кайсарова, а на лѣвомъ флангѣ 6-й корпусъ — Раевскаго и въ резервѣ гвардія.

На разсвѣтѣ 2-й корпусъ — принца Виртембергскаго выступилъ изъ бивака при д. Премiефе и двинулся къ Муленъ-нефъ, но по дорогѣ получилъ новое приказаніе идти направо и, перейдя р. Борбюизъ при д. С.-Реми, встать на высотахъ въ боевой порядокъ.

Наполеонъ, произведя рекогносцировку и получивъ ошибочное донесеніе, что часть союзныхъ войскъ отодвинулась, предположилъ, что они отступаютъ, а потому приказалъ Себастіани въ 9 часовъ утра двинуться впередъ, а Нею поддержать его. Едва французы взошли на плато, какъ увидѣли три линіи союзныхъ войскъ съ батареями впереди. Наполеонъ, убѣдясь послѣ атаки Себастіани, въ превосходствѣ войскъ непріятеля, приказалъ отступить. Шварценбергъ, двинувшись со всѣми силами впередъ, могъ бы раздавить противника на переправѣ, но онъ остался на мѣстѣ, волнуясь различными опасеніями и не давая себѣ отчета въ намѣреніи непріятеля.

Въ это время, какъ главнокомандующій счелъ необходимымъ собрать начальниковъ для краткаго совѣщанія, которое продолжалось нѣсколько часовъ, войска продолжали бой. Наконецъ, въ 3 часа дня было получено приказаніе атаковать непріятеля у Арсиса; 2-й корпусъ со своей артиллеріей началъ наступать на непріятеля и вытѣснилъ его изъ занимаемой имъ позиціи впереди Арсиса, кромѣ того сильный огонь съ нашей стороны заставилъ французовъ ретироваться въ самый городъ, причемъ 2-ой корпусъ получилъ приказаніе штурмовать городъ, что

и было исполнено съ необыкновенной стремительностью. Несмотря на сильный непріятельскій огонь, русскіе въ четверть часа овладѣли западнымъ предмѣстьемъ и ворвались въ самый городъ. 21-й егерскій полкъ подъ командою подполковника Бушена бросился впередъ и, сбивъ штыками батарею, обстрѣливавшую насъ, первый ворвался въ городъ. За это подполковникъ Бушенъ былъ награжденъ орденомъ Св. Анны 2-й степени съ алмазами [1]).

Медаль въ память сраженія при Арсисѣ.

Другія войска вошли въ городъ съ юго-восточной стороны. Пальба съ обѣихъ сторонъ не прекращалась до глубокой ночи. Главныя силы французовъ отступили на Сомпею и Мальи: Маршалъ Макдональдъ въ с. Ормъ и Віапра, а Удино остался на правомъ берегу Объ, прикрывая отступленіе [2]).

Потери французовъ за эти два дня простирались отъ 7 до 8 тысячъ убитыми и ранеными; союзникамъ этотъ бой стоилъ около 3 тысячъ человѣкъ. 21 егерскій полкъ потерялъ: убитыми 4 человѣка, а ранеными 14 [3]).

10-марта главнокомандующій, получивъ ночью извѣстіе о пути, который французы избрали для отступленія, рѣшилъ собрать свои главныя силы на позиціи за ручьемъ Пюи, чтобы, имѣя возможность сообщаться съ Витри, обезпечить свою коммуникацію съ Блюхеромъ. Вслѣдствіе этого 4 и 6 корпуса перешли черезъ р. Объ по понтонному мосту, причемъ послѣдній корпусъ расположился въ Рамерю.

Наполеонъ, отступивъ за Марну, вмѣсто защиты Парижа рѣшилъ дѣйствовать на сообщенія противниковъ. 12-го марта на совѣтѣ Госу-

1) Моск. Арх. Гл. Шт. наград. дѣла, св. 15 № 178, 179.

2) Богдановичъ 1814 г. т. I. В. У. Арх. № 2323, журн. воен. дѣйствій II корп. Лееръ, Энцикл. воен.-мор. наукъ т. I, стр. 204.

3) Моск. Арх. Гл. Шт. оп. 208 св. 57 № 20, стр. 33, 36.

дарь Императоръ рѣшилъ соединить корпуса и, пользуясь удаленіемъ Наполеона, идти къ Парижу, гдѣ онъ соединялъ свои резервы и запасы.

На слѣдующій день главныя силы союзниковъ двинулись къ Парижу отъ Витри на Сезанъ, а армія Блюхера, находившаяся въ это время въ Шалонѣ — къ Этожу и Мо, выдвинула отрядъ Винцегероде къ С.-Дизье, для скрытія своего движенія. Разбивъ этотъ отрядъ, Наполеонъ узналъ, что передъ нимъ только небольшая часть союзныхъ войскъ. Не успѣвъ отвлечь союзниковъ отъ своей столицы, онъ не отважился перенести театръ войны въ восточные департаменты Франціи, а предпочелъ идти къ Парижу кратчайшимъ путемъ въ тылъ союзниковъ. 13-го марта по дорогѣ къ Феръ-Шампенуазъ произошло столкновеніе нашего авангарда графа Палена съ войсками Мормона и Мортье, причемъ войска 2-го корпуса поддерживали кавалерію. Это сраженіе значительно ослабило войска французовъ и облегчило союзникамъ движеніе къ Парижу. 16-го марта непріятель, находившійся у Трипора, разрушилъ мостъ, благодаря чему нашимъ войскамъ пришлось навести новый мостъ на понтонахъ. Такъ какъ переправа всей арміи замедлилась, то 16-го марта вечеромъ корпусъ Раевскаго бивакировалъ у Трипора и, перейдя въ продолженіе ночи черезъ Трипорскіе мосты, въ 5 часовъ утра находился уже за Мо, а въ 2 часа пополудни достигъ Прусскихъ передовыхъ постовъ, которые ожидали своей смѣны въ лѣсу Мони. Къ вечеру 17 марта 2-й корпусъ бивакировалъ кругомъ деревни Ноази-ле-секъ, а авангардъ Палена занялъ с. Пантенъ и Роменвиль, оттѣснивъ непріятеля къ Бельвильскимъ высотамъ.

Союзные Монархи, понимая, что всякая медлительность съ ихъ стороны можетъ дать возможность непріятелю усилить свои войска, разсѣянныя по окрестностямъ Парижа, рѣшились атаковать столицу большею частью своихъ армій.

Общее начальство надъ всѣми войсками, оборонявшими Парижъ, было поручено Наполеономъ брату его, королю Іосифу, при чемъ для обороны было собрано въ Парижѣ около 40,000 человѣкъ.

Пѣхота Мармона и Компана въ числѣ 12,345 человѣкъ занимала пространство около Роменвиля, гдѣ дѣйствовалъ корпусъ Раевскаго 12,800 чел. пѣхоты и 3,200 конницы. Войскамъ Блюхера было поручено атаковать высоты Монмартра, корпусу Раевскаго — центръ на Бельвильскихъ возвышеніяхъ между Пантеномъ; Россійско-Прусскіе резервы должны были служить подкрѣпленіемъ его корпусу; наслѣдному принцу Виртембергскому было приказано завладѣть мостами въ С.-Морѣ и Шарантонѣ, очистить лѣсъ и обложить Венсенскій замокъ.

Въ 5 часовъ утра 18-го марта было указано начало дѣйствій. Но фланговыя арміи приступили къ дѣлу черезъ нѣсколько часовъ послѣ указаннаго времени, почему корпусу Раевскаго одному пришлось начать неравный бой.

Въ 5 часовъ 45 минутъ раздался первый пушечный выстрѣлъ передъ дер. Пантенъ; онъ засталъ войска 2-го корпуса уже подъ ружь-

емъ, потому что принцъ Евгеній, услышавъ ружейную перестрѣлку, тотчасъ же выстроилъ свои войска при селеніи Ноази и двинулся по направленію къ мельницѣ Лафоли. По общей диспозиціи второму корпусу было назначено наступать по большой дорогѣ, идущей черезъ сел. Пантенъ, а первому съ лѣвой стороны этого селенія; принцъ Евгеній считалъ наступленіе вдоль канала безразсуднымъ, пока его войска не заняли господствующія высоты. Когда туманъ разсѣялся, принцъ Евгеній увидѣлъ, что непріятельскія колонны приготовились двинуться къ Роменвилю и занять этотъ важный пунктъ. Тогда, рѣшившись предупредить ихъ, онъ удержался тамъ до прибытія арміи, потому что, если бы непріятель пришелъ въ Роменвиль раньше, то было бы очень трудно приблизиться къ Парижу съ этой стороны, представлявшей очень выгодныя условія для обороны, почему, не дождавшись 1-го корпуса, который слѣдовалъ въ нѣкоторомъ разстояніи, двинулся самъ съ 3-й дивизіей, въ которой было не болѣе 3,000 человѣкъ, къ Роменвилю, отославъ впередъ бригаду полковника Капустина, состоявшую изъ 20 и 21-го егерскихъ полковъ, чтобы занять лѣсъ, находящійся между Роменвилемъ и Пантеномъ; 4-ю же дивизію направилъ на Пантенъ.

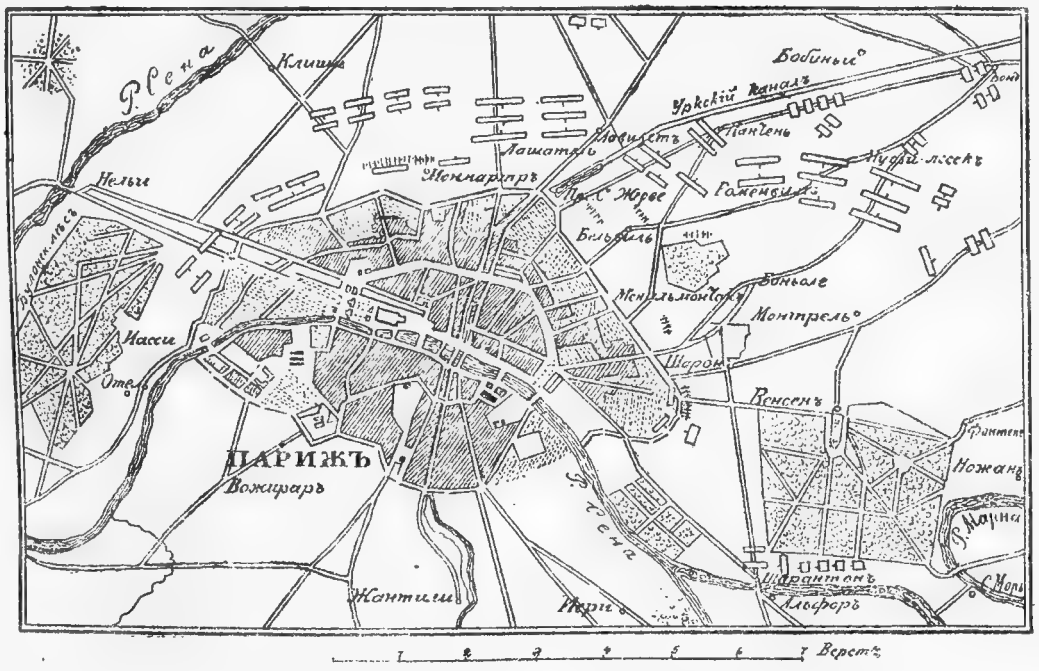

Планъ сраженія подъ г. Парижемъ 18 марта.

Готовясь къ большому сраженію, принцъ Евгеній послалъ записку слѣдующаго содержанія генералу Довре, для передачи Барклаю-де-Толли: „Деревня Роменвиль есть ключъ позиціи и должа быть занята. Кровопролитный бой ожидаетъ тамъ войска второго корпуса. Они обрекаютъ себя на это. Это уже не въ первый разъ. Надѣюсь на скорую помощь. Евгеній“.

Барклай въ отвѣтъ обѣщалъ поддержать его своимъ гренадерскимъ корпусомъ. Ожидая прибытія гренадеръ, принцъ Евгеній счелъ возможнымъ завязать бой съ несравненно сильнѣйшимъ противникомъ, именно съ 5,000 человѣкъ дивизіи Компана.

Бригада полковника Вольфа (3 дивизіи) обошла вправо Роменвиль, а князь Шаховской съ егерями 20 и 21 егерскаго полковъ ворвался въ лѣсъ, гдѣ Компанъ присоединилъ къ себѣ дивизію Ледрю-де-Зессара, стоявшую на высотѣ Пре-Сенъ-Жерве. Въ то время, какъ Шаховской съ храбрыми егерями отстаивалъ здѣсь каждый шагъ, Раевскій съ 5-ю дивизіею и кавалеріею Палена двинулся чрезъ Монтрель къ Баньоле, Шаховской атаковалъ непріятеля, почему завязался упорный бой. Войска принца Евгенія, несмотря на сильный непріятельскій огонь (стоившій русскимъ около 1,500 человѣкъ), подвигались впередъ, но были принуждены остановиться, встрѣчая на каждомъ шагу сопротивленіе усилившагося непріятеля. Тогда принцъ Евгеній, не успѣвъ овладѣть позиціей у Пре-сенъ-Жерве, приказалъ ограничиться удержаніемъ Роменвиля, причемъ имѣлъ въ виду выждать атаку бригады Мезенцева (5 дивизіи), и кромѣ того ожидать поддержки со стороны принца Виртембергскаго.

Въ это время на высотахъ появилась вся пѣхота маршала Мармона, которая тотчасъ же начала наступать и заставила ослабленные русскіе полки отказаться отъ всѣхъ съ такимъ трудомъ добытыхъ преимуществъ. Главнокомандующій, видя, что корпусъ Раевскаго слишкомъ слабъ, чтобы продержаться до прибытія войскъ кронпринца Виртембергскаго, около полудня рѣшилъ ввести въ дѣло свои резервы — 1 и 2 гренадерскія дивизіи для подкрѣпленія нашего лѣваго крыла. Наши войска начали наступленіе. Егерская бригада полковника Капустина (20 и 21 егерскіе полки) двинулась впередъ. . . .

Замѣтивъ приближеніе нашихъ войскъ, непріятель поспѣшилъ соединить всѣ свои силы, но всѣ его усилія были напрасны. Около часу дня дивизія Шаховского вмѣстѣ съ Тенгинскимъ и Эстляндскимъ полками и егерскою бригадою Властова и еще поддержанная кромѣ того гренадерами, несмотря на отчаянное сопротивленіе французовъ, проникла черезъ Бріенскій паркъ и отбила 4 орудія. —

Когда Роменвильскія высоты были заняты, и маршалъ Мармонъ оттѣсненъ, главнокомандующій Барклай остановилъ наступленіе до прибытія Силезской арміи и кронпринца Виртембергскаго.

Съ сѣверной стороны Парижа у Монмартра была слышна канонада, возвѣщавшая о прибытіи арміи Блюхера. Съ Бельвильскихъ и Роменвильскихъ высотъ офицеры впервые увидали Парижъ. Зрѣлище было величественно и великолѣпно: „Я не могу описать чувства (говоритъ очевидецъ Левенштернъ въ своихъ запискахъ), охватившаго всѣхъ насъ при видѣ великой императорской столицы. Гордый Парижъ амфитеатромъ лежалъ у насъ подъ ногами. Тамъ возвышались купола: Notre-dame, Лувръ, Тюльери, домъ Инвалидовъ. Тамъ сіяли дворцы отъ солнечнаго свѣта“. „Я забылъ, пишетъ далѣе Левенштернъ, про пушеч-

ныя ядра, которыми поражали насъ французы, я думалъ только о Парижѣ, который 10 лѣтъ предписывалъ законы Европѣ. Я гордился, что былъ одинъ изъ тѣхъ храбрыхъ, который съ саблею въ рукахъ, покрытый кровью, пылью и пороховымъ дымомъ, проложилъ себѣ дорогу отъ береговъ Волги до Монмартра и теперь готовъ взять штурмомъ резиденцію великаго полководца“ [1]).

Около 3-хъ часовъ, когда кронпринцъ подошелъ къ Венсену, было получено приказаніе начать рѣшительную атаку. Войска 2-го корпуса, подъ командой принца Евгенія, овладѣли дер. Пре-сенъ-Жерве, причемъ 5-я дивизія опрокинула французовъ у Бельвильскаго плато, а 3-я, также съ блистательнымъ успѣхомъ, провела атаку на кладбище Монъ-Луи. Напрасно кавалерія ген. Бордсуля, выстроившаяся у подошвы горы, на которой лежало кладбище, хотѣла остановить ихъ колонны быстрыми нападеніями, напрасно артиллерія, занявшая эту гору, поражала ихъ картечью; потери все-таки не замедлили наступленія нашихъ полковъ. 21-й егерскій полкъ, раскинувъ стрѣлковъ цѣпью, безостановочно двигался впередъ. Командиры ротъ: капитаны Звягинъ, Карташевъ и Рышковъ руководили этой атакой и своими благоразумными распоряженіями и храбростью способствовали обращенію французовъ въ бѣгство. Капитанъ Рышковъ былъ убитъ въ этомъ сраженіи.

Эскадроны непріятельскіе принуждены были бѣжать, а наши полки, достигнувъ вершины, овладѣли 8 орудіями. Кромѣ того на долю 20 и 21 егерскаго полка достались трофеи, 2 знамени, отнятыя у французовъ [2]). 21-й егерскій полкъ до того увлекся одержанной побѣдой, что преслѣдовалъ непріятеля до самаго предмѣстья.

Г.-л. графъ Паленъ, прикрывавшій во время движенія лѣвое крыло, выгналъ стрѣлковъ Парижской гвардіи изъ предмѣстій, обращенныхъ къ Венсену, и проникъ до заставы.

Къ вечеру маршалы Мармонъ и Мортье, руководившіе обороною, видя невозможность продолжать ее долѣе, подписали капитуляцію Парижа, съ условіемъ на право свободнаго отступленія.

Спустя часъ послѣ этого было получено приказаніе послать 1.000 человѣкъ изъ второго корпуса въ Парижъ и занять ратушу. Такимъ образомъ исполнились слова принца Евгенія, сказанныя Гофману подъ Труа: его войскамъ выпала честь первымъ вступить въ столицу Франціи [3]).

Приказаніе заключало въ себѣ однако роковую оговорку: солдатамъ велѣно быть въ цѣлыхъ сапогахъ или по крайней мѣрѣ не быть одѣтыми въ деревянные башмаки; если же это окажется невозможнымъ, то запрещалось быть въ блузахъ и другихъ частныхъ одеждахъ, а главное — во французскихъ мундирахъ. Послѣднее условіе было жиз-

---

1) Исторія 3 Сумскаго Драгунскаго полка.

2) Моск. Ар. Гл. Шт., оп. 208 св 57, дѣла Витгенштейна № 20, стр. 128, вѣдомость, подписанная Ген. Кикинымъ.

3) Воен. Сб. 1864 г., т. IX—X принцъ Евгеній и его записки.

неннымъ вопросомъ, потому что люди всего 2-го корпуса, за исключеніемъ нѣсколькихъ разнообразныхъ нарядовъ, имѣли на себѣ мундиры, снятые съ убитыхъ при Арсисѣ волонтеровъ гвардіи, а при Баръ-сюръ-Объ, Лобрессалѣ и Труа съ мѣстныхъ войскъ. Только сосновыя высокія вѣтки на киверахъ и бѣлыя перевязи на правомъ рукавѣ отличали русскихъ солдатъ отъ французовъ. Слова Евгенія, что „въ Парижъ вступятъ истинно русскія сердца“, успокоили Барклая-де-Толли, написавшаго эти условія. 19 марта въ 10 часовъ утра отборная дружина 2-го корпуса въ превосходномъ порядкѣ двигалась по Парижскимъ улицамъ.

„Побѣда надъ Парижемъ, говоритъ Гельдорфъ, есть событіе громадное, поистинѣ достойное тѣхъ жертвъ, которыхъ она стоила. Но жертвъ было принесено слишкомъ много и виною тому одинъ Шварценбергъ. Всѣ сражавшіяся подъ Парижемъ войска проявили истинное мужество. Каждый баталіонъ, каждый эскадронъ, даже каждый отдѣльный человѣкъ сражался съ полнѣйшимъ самоотверженіемъ и славный день былъ ознаменованъ безчисленными примѣрами геройскаго духа.“

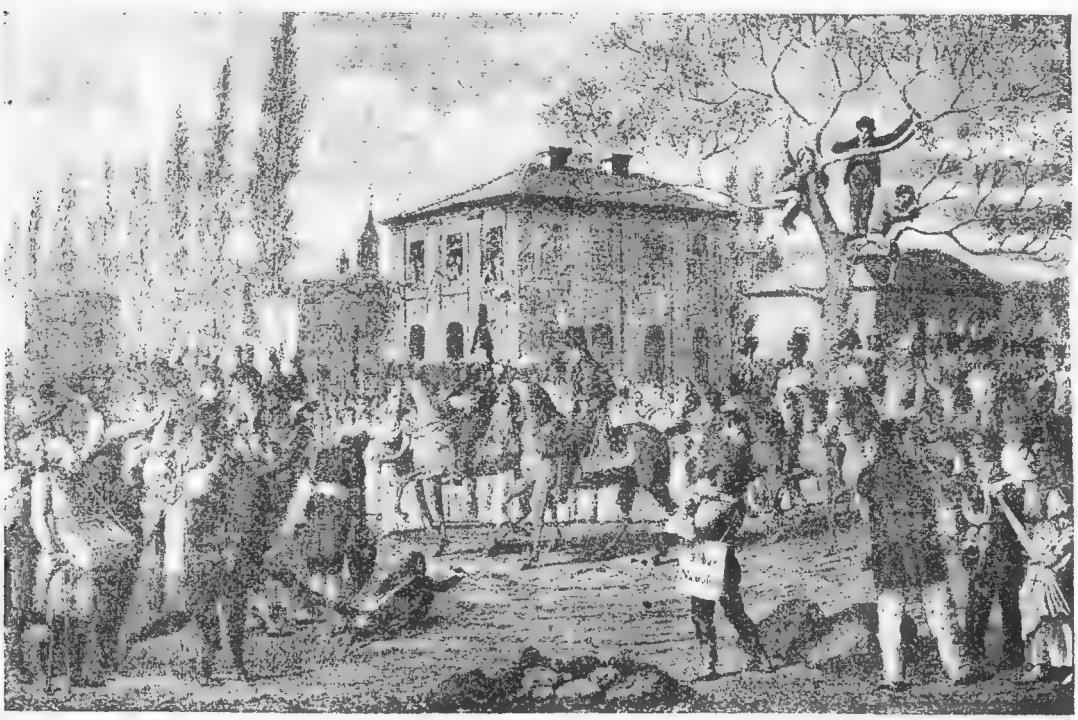

Вступленіе русскихъ войскъ въ Парижъ.

Съ гравюры
изъ собранія П. Я. Дашкова.

Въ сраженіи подъ Парижемъ союзники потеряли убитыми и ранеными болѣе 8,200 человѣкъ, при чемъ на долю корпуса Раевскаго пришлось 4,300 человѣкъ, т. е. болѣе половины.

Французы потеряли 4,000 убитыми и ранеными, 1000 плѣнными, 126 орудій и 2 знамени [1]).

Потери въ 21-омъ егерскомъ полку были большія. Убиты: капитанъ Рышковъ, 4 унтеръ-офицера, 28 рядовыхъ; ранены: подпоручикъ Варнинъ, прапорщикъ Вангенгеймъ, 13 унтеръ-офицеровъ, 74 рядовыхъ; безъ вѣсти пропали 6 унтеръ-офицеровъ и 9 рядовыхъ, итого 137 человѣкъ [2]).

Въ память войны 1814 года и взятія Парижа была учреждена медаль для ношенія на груди на голубой пополамъ съ георгіевской лентѣ съ надписью: „за взятіе Парижа 18 марта 1814 г.“ Ее получили, какъ всѣ участники въ сраженіи подъ Парижемъ, такъ и бывшіе въ кампаніи 1814 года [3]).

Въ награду за взятіе Парижа графъ Барклай-де-Толли получилъ званіе фельдмаршала, а принцъ Евгеній Виртембергскій былъ произведенъ въ генералы-отъ-инфантеріи 26-ти лѣтъ отъ роду.

Получили:

капитанъ Звягинъ и
„ Карташевъ } орденъ Св. Анны 2-го класса,

поручикъ Худековъ чинъ шт. капитана,

подпоручики Варнинъ и
„ Лютиковъ } чинъ поручика,

поручикъ Малининъ и
„ Климовичъ } орденъ Св. Владиміра 4 степени,

поручикъ Барановъ — орденъ Св. Анны 3-го класса,

прапорщики Евневичъ и
„ Подольскій } Высочайшее благоволеніе [4])

юнкера Харченко и
„ Вангенгеймъ } произведены въ прапорщики.

Штабъ-лекарь Андріевскій за войну 1812, 13 и 14 г. г. награжденъ орденомъ Св. Владиміра 4-й степени. Многіе нижніе чины получили за кампанію 1813—14 г. Королевскія Прусскія медали.

19-го марта состоялось торжественное вступленіе въ Парижъ союзныхъ войскъ.

При проѣздѣ черезъ Пантенскую заставу принцъ Евгеній, войска котораго занимали караулы, встрѣтилъ Императора Александра I.

Государь, обратясь къ принцу, сказалъ: „Поздравляю Васъ съ чиномъ генерала-отъ-инфантеріи, или лучше сказать, поздравляю съ тѣмъ, что могу вамъ дать его“.

---

1) В. У. Ар. Гл. Шт. № 2316, стр. 232—263. Богдановичъ 1814 г. т. 1, стр. 511—550.
2) Моск. Ар. Гл. Шт.. оп. 208 св. 57 № 20, стр. 33—36.
3) Пол. Соб. Зак. ст. 25671.
4) Моск. Ар. Гл. Шт., наградныя дѣла, св. 15 № 178—179 стр. 114; 6—2 № 2954.

Сообразно съ капитуляціей, заставы города Парижа были сданы союзнымъ войскамъ; 6-й корпусъ Раевскаго занялъ дистанцію между дорогами, ведущими изъ Суасона и Монтреля.

Между тѣмъ Наполеонъ, предполагая идти къ Парижу, сосредоточилъ свою армію въ Фонтенебло. Число войскъ, собранныхъ Наполеономъ, не превышало 36,000 человѣкъ. Едва только извѣстіе это достигло союзныхъ войскъ, обѣимъ арміямъ было приказано стать въ густыхъ колоннахъ при д. Лонжюмю и Жювизи. Войска генерала Раевскаго, покинувъ свои биваки, двинулись 21-го марта въ 4 часа пополудни черезъ Аустерлицкій мостъ и остановились, имѣя 5-й корпусъ въ резервѣ, по правую сторону дороги, между Контенемъ и Жювизи.

По утру 23-го марта Наполеонъ сосредоточилъ всю свою армію между рѣкою Эссонъ и Фонтенебло, примкнувъ правымъ флангомъ къ Меленъ, а лѣвымъ къ Ла-Фотре. Онъ готовъ былъ приступить къ наступленію, но еще наканунѣ сенатъ французскій и законодательное собраніе низвергли его съ престола.

Послѣ сверженія Наполеона I съ престола кончился двухлѣтній походъ русскихъ войскъ въ Германію и Францію, уничтожившій могущество Франціи и освободившій всю Европу отъ ига страшнаго завоевателя. . . . . .

Заключивъ перемиріе, войска расположились на болѣе широкихъ квартирахъ, почему 6-й корпусъ послѣдовалъ черезъ Версаль на кантониръ-квартиры въ департаментѣ Уазы, гдѣ и расположился со всѣми военными предосторожностями.

Дивизіонный штабъ 3-й дивизіи помѣстился въ г. Бове, а 21-й егерскій полкъ размѣстился:

Штабъ баталіона въ с. Троадере — 80 дворовъ, а роты въ:

с. Вердеаль	120 дворовъ	Людоржъ	60 дворовъ
Лиши . .	200 „	Мезонсель-сентъ-Люсьенъ	60 „
Сокезъ . .	60 „	Тилье	140 „
Илеръ . .	100 „	Линкуръ	60 „

Фонтень-сентъ-Люсьенъ 77 дворовъ [1]).

Лучшее время года и живописныя мѣста въ самой лучшей части Франціи, какъ нельзя болѣе, способствовали отдыху полка. Населеніе относилось къ нашимъ егерямъ весьма дружелюбно. За это время полкъ привелъ себя по возможности въ порядокъ. Какъ было выше упомянуто, люди обносились до того, что почти ни у кого не было форменной одежды и каждый былъ одѣтъ во что попало. Все это произошло потому, что годовыми вещами и мундирной одеждой полки были удовлетворены по 1814 годъ, а вслѣдствіе тяжелыхъ условій похода обувь и одежда пришли въ окончательную негодность.

---

1) В. У. Ар. Гл. Шт. № 442 (А).

Наши раненые поручикъ Варнинъ, прапорщикъ Вангенгеймъ и нижніе чины находились на излеченіи въ Парижскомъ госпиталѣ.

Съ прекращеніемъ военныхъ дѣйствій начались приготовленія къ выступленію войскъ изъ Франціи и возвращенію въ Россію. На основаніи сдѣланныхъ распоряженій, 3-я пѣхотная дивизія съ 21-мъ егерскимъ полкомъ въ составѣ 1-го отдѣльнаго корпуса, выступила изъ кантониръ-квартиръ 28-го апрѣля изъ Франціи въ Россію и 20-го августа, перейдя русскую границу, прибыла въ Ковно, пробывъ въ походѣ 116 дней [1]).

Когда русскіе перешли границу нашего отечества и снова услышали звуки роднаго говора, они набожно перекрестились.

---

1) См. Маршрутъ на оборотѣ карты воен. дѣйств. 1814 г.

Медаль въ память взятія Парижа.

Глава X.

Годы мира съ 1814 по 1830 г.

Переименованіе 3-й дивизіи въ 28-ю и во 2-ю. — Возвращеніе дѣйствующаго баталіона въ Россію. — Приведеніе полка въ порядокъ. — Движеніе полка за границу и возвращеніе въ Россію. — Новый командиръ полка. — Передвиженіе. — Военныя поселенія. — Внутренній бытъ. — Обученіе строю. — Пожалованія знаменъ. — Квартированіе полка.

29-го августа 1814 г. при утвержденіи новаго росписанія арміи по корпусамъ, дивизіямъ и бригадамъ, 3-я дивизія получила названіе 28-й и вмѣстѣ съ 4-й и 25-й дивизіями была введена въ составъ 2-го пѣхотнаго корпуса [1]). Составъ полковъ 28-й дивизіи измѣненіямъ не подвергался, резервный баталіонъ 21 егерскаго полка, остававшійся во время кампаніи 1813—14 г. въ Россіи,

1) Составъ баталіона:

Штабъ-офиц.	2	чел.
Оберъ-офиц.	18	„
Унтеръ-офиц.	44	„
Музыкантовъ	28	„
Рядовыхъ	399	„
Рекрутъ	535	„
Нестроевыхъ	53	„
Итого	1079	чел.

Лошадей подъемныхъ 54.

находился подъ командою маіора Маслова, и шефъ 21 егерскаго полка командовалъ всѣми резервными баталіонами 28 дивизіи.

23 іюля этотъ резрвный баталіонъ, въ составѣ 28-й дивизіи, выступилъ изъ Вроцлавска и 26 августа прибылъ въ гор. Троки, откуда отправился въ назначенное для квартированія м. Жосли, куда къ этому же времени съ театра военныхъ дѣйствій прибылъ дѣйствующій баталіонъ подъ командой подполковника Бушена, здѣсь полкъ расположился по деревнямъ [1]) и тотчасъ же былъ раздѣленъ на три баталіона [2]).

Некомплектъ въ полку былъ ощутителенъ и получился благодаря большому числу больныхъ офицеровъ и нижнихъ чиновъ. Всѣмъ начальствующимъ лицамъ полка съ перваго же дня было очень много работы, такъ какъ полкъ пришлось почти что вновь устраивать.

Люди дѣйствовавшаго баталіона, пришедшіе изъ продолжительнаго похода, были почти безъ обуви и одежды, если не считать тѣ разнообразныя лохмотья, которыя они имѣли на себѣ; поэтому пришлось немедля озаботиться обшивкой и выдачей всего необходимаго этому баталіону.

Кромѣ того, вслѣдствіе чрезмѣрнаго увеличенія численнаго состава полка, на прибывшихъ рекрутъ полкъ не могъ выдать ни обмундированія, ни ружей, ни разнаго снаряженія и хотя все это неоднократно требовалось отъ корпуснаго коммиссаріата, но таковыхъ долго не доставляли, такъ какъ и тамъ они не были заготовлены [3]).

Въ теченіе года ежедневно прибывали въ полкъ одиночнымъ порядкомъ выписанные изъ разныхъ заграничныхъ и отечественныхъ госпиталей раненые и больные, которыхъ, помимо выдачи обмундированія, необходимо было удовлетворить разными видами денежнаго довольствія.

Самая же отчетность по этимъ выдачамъ во время войнъ была очень запутана, да и многихъ начальниковъ, обязанныхъ отчетностью, не имѣлось на лицо за смертью или болѣзнью. Въ такихъ заботахъ прошла

---

1) Штабъ полка м. Жосли, 1 баталіонъ с. Дайново, 2 и 3 баталіонъ м. Попорцы.

2) На пополненіе его состава со дня прибытія въ Россію и до конца года поступило:

Шт.-оф.	об.-оф.	ун.-оф.	муз.	ряд.	нестр.	лошад.
—	14	76	16	801	40	—

Къ 1 Янв. 1815 г. по списку состояло:

Шт.-оф.	об.-оф.	ун.-оф.	муз.	ряд.	нестр.	лошад.
3	59	192	67	2413	213	—

Состояло на лицо:

Шт.-оф.	об.-оф.	ун.-оф.	муз.	ряд.	нестр.	лошад.
1	44	183	66	2166	200	130

Въ числѣ нижнихъ чиновъ большинство прибыли изъ 31 егерскаго полка.

3) В. У. Арх. Гл. Шт., № 1814.

осень и зима, какъ вдругъ въ началѣ марта разнеслась вѣсть, что Наполеонъ, бывшій Императоръ Французовъ, возвратился съ остр. св. Елены во Францію, гдѣ онъ собралъ преданныя ему войска. Эти успѣхи Наполеона вызвали новый походъ за границу.

Въ силу высочайшаго указа, 21-й егерскій полкъ, оставивъ свой резервный (2 баталіонъ) въ г. Кобринѣ, въ составѣ 2-го пѣхотнаго корпуса, имѣя въ двухъ дѣйствующихъ баталіонахъ:

Штабъ-офиц.	оберъ-офиц.	унт.-офиц.	музык.	рядов.	лошд.
2	30	160	48	1,836	84

выступилъ изъ занимаемыхъ имъ квартиръ черезъ Плоцкъ къ Калишу, куда и прибылъ въ серединѣ мая и расположился на кантониръ-квартирахъ около г. Калиша, въ м. Бласци и Ивановисце, гдѣ всѣ прибывшія войска были въ ежечасной готовности выступить за границу, каковой переходъ и состоялся 25 іюня. Полкъ направился къ границамъ Силезіи и далѣе, откуда предполагалось направить войска отъ Майнца до Тріера [1]).

Когда полкъ находился около г. Вюрцбурга, было получено извѣстіе о полномъ пораженіи Наполеона подъ Ватерлоо, почему движеніе нашей арміи было пріостановлено. А затѣмъ, вслѣдствіе окончанія войны, войскамъ 1 и 2 корпуса приказано было слѣдовать обратно въ Россію.

Войска кн. Шаховского, состоявшія изъ 28 дивизіи и 4 полковъ 4-й дивизіи, по полученіи этого извѣстія, расположились на отдыхъ въ Саксоніи, въ окрестностяхъ отъ Детельбаха до Лобенштейна, занявъ селенія въ разстояніи 14 верстъ по обѣ стороны дороги. Полкъ

---

1) Маршрутъ слѣдованія 2-го отд. 1-й колонны, гдѣ находились: Ревельскій, Селенгинскій и 21 егерскій полкъ:

26	іюня	Островъ	12	іюля	Дрезденъ
27	„	Сульмержице	14	„	Фрейбергъ
28	„	Кобылинъ	15	„	Кемницъ
30	„	Равичъ	16	„	Цвикау
1	іюля	Гурау	18	„	Пеель
2	„	Глогау	19	„	Гофъ
4	„	Нейштестель	20	„	Бернекъ
5	„	Сиганъ	22	„	Бейрейтъ
6	іюля	Трибель	23	„	Бамбергъ
8	„	Стрембергъ	25	„	Бургъ-Вингеймъ
9	„	Гоерсверде	26	„	Детельбахъ
11	„	Кениксбрюкъ			

Въ 31 день 88 миль.

(В. У. Арх. Гл. Шт. № 2403 стр. 107.)

(въ 4 отдѣл. 1-й колонны) выступилъ обратно въ Россію только 7 августа [1]).

Самый походъ полка до гор. Гродно былъ совершенъ въ 60 дней (около 1,050 вер.) Для облегченія войскъ переходы дѣлались умѣренные и полкъ около 1 ноября прибылъ въ г. Бѣльскъ, Гродн. губ., куда прибылъ и резервный баталіонъ изъ м. Роса. Такимъ образомъ, полкъ около 7 мѣсяцевъ пробылъ въ походѣ, сдѣлавъ около 2,000 в. За это время, т. е. 30 августа 21 егерскій полкъ переименовался въ 3-й егерскій полкъ, прежній 3-й егерскій полкъ названъ Гренадерскимъ.

Гренадерскія роты въ баталіонахъ названы карабинерными.

Кромѣ того, шефамъ полковъ присвоено названіе „полковыхъ командировъ“, а штабъ-офицеры, носившіе названіе полковыхъ командировъ, заняли мѣсто въ строю [2]).

Шефъ полка, полковникъ Платцевъ, былъ произведенъ въ генералъ-маіоры съ увольненіемъ отъ службы за ранами.

Карабинеръ егерскаго полка. 1817—1826.

1) Маршутъ обратнаго слѣдованія въ Россію:

7	августа	Лихтенфельсъ	30	августа	Вольштейнъ	21	сентября	Радзиново
8	„	Кронихъ	1	сентября	Вѣлихово	22	„	Тржегово
9	„	Лобенштейнъ	2	„	Шмигельнъ	23	„	Цѣхановъ
11	„	Аума	3	„	Кройвенъ	25	„	Маковъ
12	„	Гера	5	„	Дольцигъ	26	„	Рожанъ
14	„	Альтенбургъ	6	„	Нейштадтъ	27	„	Остроленко
15	„	Кольдицъ	7	„	Пейсернъ	29	„	Мястково
17	„	Мюгельнъ	9	„	Слупце	30	„	Ломжа
18	„	Ортрандъ	10	„	Клещево	1	октября	Гечь
21	„	Земфтинбергъ	11	„	Сампольно	3	„	Менжининъ
22	„	Котбусъ	13	„	Избице	4	„	Тыкочинъ
24	„	Пейцъ	14	„	Бржесцъ	5	„	Кнышинъ
25	„	Губбенъ	15	„	Вроцлавскъ	7	„	Корицынъ
26	„	Кроссенъ	17	„	Добржинъ	8	„	Суховоля
28	„	Цилихау	18	„	Сіерасъ	10	„	Домброво.
29	„	Уйруштатъ	19	„	Біезунь			

Въ 65 дней 150 миль.

(В. У. Ар. Г. Ш. № 2403).

2) П. С. З. Р. И. т. XXXIII ст. 25,885.

Въ концѣ года на его мѣсто былъ назначенъ полковникъ Кременчугскаго полка Михаилъ Ивановичъ Чеодаевъ [1]).

Вскорѣ 28 дивизія была переименована въ 4-ю, въ послѣдствіи — 20 мая 1820 г. названную 2-й пѣхотной, въ составъ которой вошли полки:

Пр. Вильгельма Прусскаго, Либавскій, Ревельскій, Эстляндскій, 3-й и 4-й егерскіе, каковой составъ сохранился до 1833 г.

Въ 1816 г. прибыло въ полкъ 671 человѣкъ: штабъ- и оберъ-офицеровъ 29, рекрутъ 285 чел., поймано изъ бѣговъ 46 чел., переведено изъ другихъ частей 312 чел., убыло изъ полка за то же время 436 чел., за дурное поведеніе 5 чел., за ранами и болѣзнью 6 чел., за долговременное неприбытіе къ полку 6 чел., переведено 8 чел., всего 25 чел.; нижн. чин. бѣжало 114 чел., померло 172 чел., переведено въ др. части 125.

Въ 1817 г. прибыло: шт.- и об.-офиц. 17 чел., нижн. чин. изъ расформированнаго 7-го егерскаго полка 329 — всего 346; убыло: шт.- и об.-офиц. за ранами 6 чел., умерло 2 чел., переведено 11 чел.; ниж. чин.: бѣжало 19 чел., умерло 84 чел., переведено въ гвардію 298 ч., выключено изъ полка для приведенія по новому штату 450 чел., всего убыло 851 человѣкъ.

Въ томъ же году Высочайшимъ приказомъ отъ 6 декабря командиръ полка полковникъ Чеодаевъ получилъ Высочайшее благоволеніе за обмундированіе и хорошій выборъ людей, посланныхъ въ гвардію.

Осенью 1818 г. полкъ изъ Виленской губ., гдѣ простоялъ 2 года, отправился на квартиры въ г. Михайловъ, Рязан. губ., гдѣ размѣстился въ самомъ городѣ и окрестностяхъ [2]).

Этотъ годъ былъ ознаменованъ устройствомъ кіота и ризы на

---

1) Полковникъ Михаилъ Ивановичъ Чеодаевъ.

Кавалеръ орденовъ Св. Анны 2-го класса алмазами украшеннаго и 4 класса, Св. Владиміра 4-й степени съ бантомъ, золотой шпаги съ надписью за храбрость. Королевскаго Прусскаго краснаго орла 3-го класса и ордена за заслуги, имѣетъ медаль въ память войны 1812 года.

Православнаго вѣроисповѣданія.

Россійской грамотѣ читать и писать умѣетъ.

Холостъ.

Родился въ 1789 году.

На службу поступилъ
въ Гарнизонный Г. Л. Пущина полкъ
унтеръ-офиц. . . 1799 г.
Прапорщикомъ въ Ширванскій муш.п. 1800 г.
Подпоручикомъ въ Кременчугскій полкъ 1806 г
Поручикомъ . . . 1807 г.
Штабсъ-капитаномъ 1807 г.
Капитаномъ . . . 1810 г.
Маіоромъ . . . . 1812 г.
Подполковникомъ . 1812 г.
Полковникомъ . . . 1813 г.

Участвовалъ въ войнѣ 1808 г. при взятіи гг. Ловизы, Борго, Гельсингфорса, при блокадѣ и взятіи кр. Свеаборга; на о-вѣ Ганге, въ сраженіи при о-вѣ Рунцала раненъ 1809 г. на Аландскихъ островахъ, Въ 1812 г. при г. Витебскѣ. Смоленскѣ, при Бородинѣ, Тарутинѣ, деревни Тетериной г. Маломъ Ярославцѣ, Вязьмѣ, Дорогобужѣ и Краснымъ, причемъ за отличіе произведенъ въ Подполковники.

Въ 1813 г. при г. Калишѣ, Дрезденѣ, Люценѣ, Бауценѣ, Петерсвальде, Пирно, Коненштейнѣ, Теплицѣ, Кульмѣ, Ноллендорфѣ, Борнѣ, Вахау и Лейпцигѣ, гдѣ былъ раненъ въ ногу.

(Мос. Ар. Гл. Шт. посл. спис.)

2) (М. Ар. Г. Ш. мѣсячн. рапорты.) Штабъ полка г. Михайловъ, 1 карабинерная р. въ с. Гринѣ, 1 егерская р. въ с. Зайчикъ, 2 егер. въ Дугиншѣ, 3 егер. въ Треполѣ, 2 караб. въ с. Галдинѣ, 4 егер. въ с. Мишинѣ, 3 кар. въ с. Позномъ, 8 егер. въ с. Печерникахъ, 9 егерская въ с. Грязномъ.

полковой образъ св. Александра Невскаго, что было сдѣлано стараніемъ и усердіемъ полковника Чеодаева и всѣхъ чиновъ полка; въ такомъ видѣ этотъ образъ сохранился въ 91 п. Двинскомъ полку до сего времени.

За время стоянки въ г. Михайловѣ полкъ былъ приведенъ въ отличный порядокъ, за что командиръ полка снова удостоился Высочайшей бладодарности [1]).

1 іюня 1820 года 3 егерскій полкъ изъ г. Михайлова выступилъ на новыя кантониръ-квартиры въ г. Гольдингенъ Курл. губ. [2]).

Этотъ переходъ въ 1222 вер. (черезъ Тулу, Калугу, Юхновъ, Полоцкъ и Баускъ) полкъ совершилъ въ 79 дней, придя въ Гольдингенъ 18 августа; послѣ чего расположился въ Гольдингенскомъ, Газенпотскомъ и Гробинскомъ уѣздахъ [3]).

Въ томъ же году отъ 3-го егерскаго полка была выдѣлена 7-ая егерская рота въ составѣ командира роты шт. кап. Быковскаго, поручиковъ Литвинова, Болотова, Ленковскаго, 1 фельдфеб., 20 унт.-офиц., 7 музык. и 228 рядовыхъ, на укомплектованіе 8-го егерскаго полка (нынѣ 94-й Енисейскій полкъ [4]) а 309 чел. пошло на укомплектованіе: фурштатской № 5 роты, Либавскаго пѣх. и гренадерскихъ полковъ.

Въ 1821 г. командиръ полка полковникъ Чеодаевъ былъ произведенъ въ генералъ-маіоры, съ назначеніемъ командиромъ 2-й бригады 2-й гренадерской дивизіи, а на его мѣсто командиромъ полка назначенъ прибывшій изъ л. гв. Семеновскаго полка полковникъ Владиміръ Іосифовичъ Гурко II [5]), который пробылъ въ этой должности до 1825 г.,

---

1) Выс. прик. 5 февраля 1820 г.

2) Въ слѣдующемъ составѣ: шт.-офиц. 3, оберъ-офиц. 48, унт.-офиц. 198, муз. 105, ряд. 2,123, нестр. 159, а всего 2,636 чел. казен. обоза: фуръ провіантскихъ 12, патрон. ящиковъ 12, повозка для казны 1, аптеч. ящикъ 1, казначейск. фура 1, казенныхъ подъемныхъ лошадей 60.

3) Штабъ полка и 1 бат. въ Гольдингенѣ:

2 бат.	мыза Тадайкинъ	3 егер. р.	мыза Шлокъ
3 „	въ Газенпотѣ	4 „ „	„ Трекель
1 караб. р.	мыза Шруденъ	5 „ „	„ Перкуль
2 „ „	„ Сустенъ	6 „ „	„ Айстернъ
3 „ „	„ Бринкенгофъ	7 „ „	„ Кацдангенъ
1 егерск. „	„ Альтшварденъ	8 „ „	„ Эваденъ
2 „ „	„ Моткуль	9 „ „	„ Альтвангенъ

4) Моск. Арх. Гл. Шт. мѣсячн. рапорты.

5) Полковникъ Владиміръ Іосифовичъ Гурко II.

Кавалеръ орденовъ: св. Владиміра 4 степени, св. Анны 4 класса. Имѣетъ серебряную медаль въ память войны 1812 г.

По россійски, по нѣмецки по французски читать и писать умѣетъ, знаетъ: исторію, географію, геометрію и математику.

На службу поступилъ изъ губерн. регистраторовъ правит. сената портуп.-прапорщ. въ л.-гв. Семеновскій полкъ . 1810 г.
Прапорщикомъ . . 1811 г.
Подпоручикомъ . . 1813 г.
Адъютантомъ къ ген. адъют. Дибичу . . 1816 г.

Штабсъ-капитаномъ . 1816 г.
Капитаномъ . . . 1819 г.
Полковникомъ . . . 1821 г.
Участвовалъ въ кампаніи . . . . . 1812 г.
Женатъ на баронессѣ Татьянѣ Алексѣевнѣ Корфъ. Имѣетъ 2-хъ дочерей и сына.

(Моск. Ар. Гл. Шт. послуж. списки.)

когда былъ назначенъ начальникомъ штаба 5-го пѣх. корпуса. Въ томъ же году принялъ 3-й егерскій полкъ назначенный изъ свиты Его Величества, по квартирмейстерской части, Полковникъ Густавъ Христіановичъ Гасфортъ [1]).

Съ этого времени до 1831 г. 1-й и 3-й баталіоны стояли послѣдовательно: до 1825 г. въ г. Либавѣ; въ 1826 г. перешли въ м. Жигоры, Шавельскаго уѣзда, откуда ходили на крѣпостныя работы въ кр. Динабургъ и на земляныя работы по Виндавскому каналу [2]).

Въ сентябрѣ того же года полкъ выступилъ въ м. Глубокое, Дисненскаго уѣзда, Минской губ., и расположился вмѣстѣ съ 5-й фурштатской ротой въ 12-ти прилегающихъ къ м. Глубокому деревняхъ.

Имущество полка было прислано 22 октября изъ м. Жигоры.

---

1) Полковникъ Густавъ Христіановичъ Гасфортъ.

Кавалеръ орденовъ: св. Анны 2-го класса алмазами украшенаго и 4-го класса, св. Владиміра 4-й степени и имѣетъ медали въ память войнъ 1812 и 1814 г.
По Россійски, по нѣмецки, по французски, латынѣ и по польски читать и писать умѣетъ, знаетъ математику, военныя науки, географію и исторію.

Родился въ 1793 году. Женатъ на дочери сенатора Безроднаго дѣвицѣ Евгеніи. Имѣетъ сына и двухъ дочерей.

На службу поступилъ изъ воспитанниковъ въ инженерн. корпусъ путей сообщ. 1811 г.
Подпоручикомъ . . 1812 г.
За отличіе поручикомъ . . . . . 1812 г.

За отличіе произведенъ въ капитаны 1814 г.
Подполковникомъ . 1818 г.
Полковникомъ. . . 1822 г.
Назначенъ въ свиту Его Величества по квартермистерской части . . . . . 1814 г.
Участвовалъ въ кампаніи 1812, 13 и 14 года.

(Моск. арх. Гл. Ш., послужн. списки.)

2) М. Арх. Г. Ш. мѣс. рап.

1-я карабинерная рота полковн. Гасфортъ.

Кап. Шепелевъ
прапорщ. Свиридовъ I
„ Свиридовъ II
пол. каз. Стражевскій
„ адъют. Васильевъ
„ кварт. Тулубьевъ I.

1-я егерская рота.

Поруч. Тулубьевъ II
подпор. Брынкинъ
прапорщ. Лашкевичъ.

2-я егерская рота.

Маіоръ Скирмундъ
поруч. Арнольдъ
„ Бердяевъ
подпоруч. Курниковъ
„ Марьяновичъ
прапорщ. Мерхилевичъ
„ Войткевичъ

3-я егерская рота.

Маіоръ Лопатинъ
капит. Плаксенко
поруч. Тверитиновъ
подпор. баронъ Бильскій
„ Небольсинъ
прапорщ. Екимовъ

2-я карабинерн. рота.

Маіоръ Монтандръ
капит. Чуваша
шт.-капит. Яновъ
подпор. Александровъ
„ Кочергинъ
прапорщ. Зенгбушъ
„ Барановъ.

4-я егерская рота.

Маіоръ Сущевскій
шт.-капит. Беренгъ
подпоруч. Томилевскій
„ Горбаневскій
прапорщ. Фельдманъ.

5-я егерская рота.

Шт.-капит. Рябиковъ
поруч. Семиковъ
„ Микулинъ
„ Кунцевичъ
„ Дубановъ.

6-я егерская рота.

Шт.-капит. Корсаковъ
поруч. Нефедьевъ
„ Масловъ
подпоруч. Бломбергъ
„ Полчаниновъ II.

Простоявъ здѣсь до 24 апрѣля 1827 г. и оставивъ въ м. Глубокомъ лазаретъ, тяжести и фурштатскую № 5 роту, полкъ 24 апрѣля выступилъ въ кр. Динабургъ (122 вер.) и прибылъ туда 29 апрѣля, гдѣ продолжалъ свои работы на укрѣпленіяхъ, а также занималъ и крѣпостные караулы.

По Высочайшему повелѣнію 22 августа 1821 г. 2-й баталіонъ 3-го егерскаго полка былъ отправленъ въ корпусъ поселенныхъ войскъ.

Баталіонъ этотъ состоялъ подъ командой маіора Сорокина [1]), въ составѣ 2 шт.-офиц., 16 оберъ-офиц. и 473 чел. ниж. чин., онъ выступилъ изъ Гольдингена и прибылъ въ Новгородскую губ., гдѣ и расположился въ дер. Сельце, Старорусскаго уѣзда, Должинской вотчины.

Въ 1824 г. этотъ баталіонъ переименованъ въ 3-й, а 3-й дѣйствующій переименованъ во 2-й [2]).

Здѣсь умѣстно будетъ остановиться на описаніи быта и службы тогдашнихъ поселенныхъ войскъ, гдѣ былъ расквартированъ 3-й бат. 3-го егерскаго полка.

Принципъ поселенной арміи состоялъ въ томъ, что каждый поселенный солдатъ баталіона становился хозяиномъ данныхъ ему казной дома, земли, скота, земледѣльч. орудій и проч.

Устройствомъ военныхъ поселеній имѣли въ виду не только улучшить бытъ солдата, но и облагодѣтельствовать жителей тѣхъ мѣстностей, среди которыхъ они учреждались. Въ дѣйствительности же произошло наоборотъ и вмѣсто указанной цѣли были насаждены мѣры крайней и безнаказанной строгости, приведшія въ концѣ концовъ даже къ бунту поселянъ.

Въ 1822 г. постройка домовъ къ корпусѣ гр. Аракчеева приходила къ концу. Эти деревянные дома назывались „связями для поселянъ съ ихъ семьями“. Въ каждой изъ этихъ связей было 2 помѣщенія для двухъ семей и общая большая комната, въ которой складывались сельскіе инструменты. Дворъ при нихъ раздѣлялся также на двое. Изъ нѣсколькихъ связей составлялись роты, при каждой ротѣ былъ устроенъ такъ называемый ротный дворъ и тутъ же зданіе ротнаго комитета.

Занятія поселянъ были двоякаго рода: хозяйственныя и фронтовыя,

---

1) (Моск. Арх. Гл. Шт., мѣсячн. рапорты).

Маіоръ Сорокинъ	поручикъ Алениковъ
„ Брезгунъ	подпоручикъ Ларіоновъ
штабсъ-капитанъ Юревичъ	„ Леуцкій
„ Малевичъ	„ Дорошенко
„ Соболевскій	„ Катерфельдтъ
„ Фроловъ	„ Коваленко
поручикъ Ширвинскій	прапорщикъ Слободчиковъ
„ князь Маминъ	„ Стахановъ
	„ Таганкинъ
	„ Аникѣевъ

2(Прик. Отд. Корп. Воен. пос. 3 марта 1824 г. № 109.

хотя время было распредѣлено равнымъ образомъ какъ для тѣхъ, такъ и для другихъ работъ, тѣмъ не менѣе хлѣбопашество однако не составляло важнѣйшаго. На фронтовыя обязанности обращалось особенное вниманіе, такъ что въ самое короткое время поселяне до такой степени успѣвали въ знаніи военныхъ артикуловъ, что не уступали въ этомъ старымъ солдатамъ дѣйствующихъ полковъ. Всѣ занятія по домашнему обиходу лежали на хозяйкахъ, какъ это водится обыкновенно въ сельскомъ быту съ тою только разницею, что на все было установлено опредѣленное время и во всемъ требовалась строжайшая аккуратность и точность. Такъ, напримѣръ, въ 4 часа утра каждая хозяйка должна была встать, истопить печь, приготовить обѣдъ, вычистить скотъ и хлѣвъ. Лѣтомъ, кромѣ того, наблюдалось, чтобы до ухода на полевыя работы, онѣ поливали водою панели, березки, разсаженныя по главной улицѣ, подметали противъ своихъ домовъ дорогу и проч. Надзоръ за всѣмъ этимъ поручался дежурнымъ ун. офиц. и офицеру. Если какая-нибудь изъ хозяекъ бывала замѣчена въ неряшествѣ, неаккуратности или въ какомъ бы то ни было другомъ проступкѣ, то немедленно вытребовывалась въ ротный комитетъ, гдѣ сообразно винѣ, подвергалась наказанію. Между прочимъ, ни одна изъ нихъ не имѣла права безъ разрѣшенія того же комитета продавать изъ своей собственности живья или другихъ хозяйственныхъ продуковъ, какъ-то: куръ, яицъ, масла, кожъ, шерсти и всего, что оставалось въ экономіи [1]).

Люди, назначенные въ составъ 3-го баталіона, были преимущественно женатые, служившіе безпорочно довольно долгое время, знавшіе хорошо фронтовую службу, хорошаго поведенія и здоровые.

Самый бытъ офицеровъ военныхъ поселеній Аракчеевской эпохи, описанъ довольно подробно въ статьѣ: „Новгородскія воен. поселенія“ А. К. Граббе, „Русск. Стар.“ т. XIV 1885 г.

Въ Новгородскихъ военныхъ поселеніяхъ, находившихся въ непосредственномъ вѣдѣніи грознаго Аракчеева, царилъ духъ службы и строгой дисциплины. Начальническій глазъ и ухо зорко и чутко слѣдили не только за служебною, но и за частною жизнью офицера; его дѣйствія и поступки, почти каждый шагъ его, каждое лишнее слово было извѣстно начальству, которое присматривалось и прислушивалось ко всему, что дѣлалось и говорилось подчиненными. Поэтому если и были любители „чарочки“, то выпивали или втихомолку, плотно притворивши двери своей квартиры, или же, какъ говорилось тогда, „по фельдфебельски“ на сонъ грядущій.

Выбранные офицеры, назначенные въ баталіонъ изъ цѣлаго полка, были уже не молодые, съ установившимся взглядомъ на службу и имѣвшіе репутацію строгихъ службистовъ.

Прибывшимъ молодымъ офицерамъ служба въ баталіонѣ казалась

---

1) В. сборн. 1862 г. т. XXIV, М. А. Карпова.

очень трудною. Въ то время за всякое упущеніе строго взыскивалось; изслѣдователь офицерскаго быта военныхъ поселеній устанавливаетъ, что наказанія, которымъ подвергались офицеры за служебные проступки, обыкновенно не только не соотвѣтствовали значенію мелкихъ упущеній на службѣ, но и явно противорѣчили существовавшимъ въ то время правиламъ о дисциплинарныхъ взысканіяхъ. Не рѣдко, напримѣръ, офицеръ за какую-нибудь ошибку во фронтѣ или за неисправность во время дежурства арестовывался на недѣлю или на мѣсяцъ, „на хлѣбѣ и на водѣ".

Приносимыя на инспекторскихъ смотрахъ офицерами жалобы оставлялись безъ послѣдствій и подававшіе жалобы, въ большинствѣ случаевъ, наказывались очень строго; напр., офицеры полка гр. Аракчеева въ 1822 г. заявили объ оскорбительномъ обращеніи съ ними полкового командира и, вмѣсто должнаго удовлетворенія, нѣкоторые были посажены въ крѣпость, а четверо, подъ надзоромъ вытребованнаго изъ 3-го егерскаго полка маіора Брезгуна, были отправлены въ Оренбургскіе баталіоны.

Барабанщикъ егерскаго полка 1817—1826 г.

Кромѣ строевыхъ занятій, баталіону приходилось принимать участіе въ работахъ. Ежедневно выходило на работы три роты въ полномъ составѣ, четвертая рота оставалась свободною и занималась ученьемъ, для чего она освобождалась 2 дня подрядъ. Работы начинались и оканчивались по барабанному бою. Работы состояли въ рубкѣ лѣса, дѣланіи кирпичей, устройствѣ дорогъ и мостовъ, уборкѣ сѣна, заготовкѣ песку и т. п. Во время работъ каждый солдатъ получалъ въ день $3^1/_4$ фунта печенаго хлѣба [1]).

3-й баталіонъ 3-го егерскаго полка за время своего квартированія въ военномъ поселеніи удостоился представиться на смотру 1825 года Императору Александру I, а въ 1826 г. 28 и 30 годахъ — Императору Николаю I, при чемъ каждый разъ баталіонъ былъ найденъ въ отличномъ состояніи и ко-

1) М. Г. Ш., Библ. Уч. о пос. Пѣх. § 93.

мандиръ баталіона подполковникъ Сорокинъ удостаивался получать въ Высочайшемъ приказѣ Высочайшія благодарности. Кромѣ того, въ 1830 г. онъ получилъ не въ зачетъ годовое жалованіе [1]).

Баталіонъ за время своей стоянки до 1831 г. послѣдовательно перемѣнилъ нѣсколько квартиръ, а именно:

въ 1824 г. онъ стоялъ въ Новгородской г., Крестецкаго уѣзд., дер. Подолъ,
„ 1825 г. „ „ „ „ „ Валдайскаго „ „ Долгіе-Броды,
„ 1830 г. „ „ „ „ „ Тихвинскаго „ „ Никулино;

каждый годъ весною баталіонъ отправлялся для занятій въ округъ поселеній гренад. Е. В. Императора Австрійскаго полка, гдѣ располагался бивакомъ и оставался тамъ до глубокой осени; въ 1831 г., по случаю военныхъ дѣйствій, 3-му баталіону 3-го егерскаго полка, вмѣстѣ съ другими резервными баталіонами, пришлось принять хотя непродолжительное, но видное участіе противъ польскихъ мятежниковъ около Риги и Шавли, о чемъ будетъ упомянуто въ слѣдующихъ главахъ.

Послѣ окончанія войны 1814 г. составъ офицеровъ полка измѣнился, что можно видѣть изъ прилагаемой вѣдомости:

	1816	17	18	19	20	21	22	23	24	25	26	27	28	29	30 год.	Итого
Прибыло:	23	16	3	34	3	11	1	22	16	9	4	4	13	12	9	180
Убыло:	25	13	10	23	18	8	15	9	7	10	12	9	14	55		183

Большая убыль офицеровъ послѣ войны объясняется тѣмъ, что многіе ушли вслѣдствіе полученныхъ ими на войнѣ ранъ и по разстроенному здоровью; кромѣ того, много офицеровъ было переведено въ губернскіе баталіоны внутренней стражи.

На пополненіе убыли большею частью поступили въ полкъ произведенные въ офицеры нижніе чины изъ своего и другихъ полковъ, а также произведенные изъ дворянъ дворянскаго полка и военно-сиротскаго дома.

Вслѣдствіе бывшихъ кампаній и частыхъ перемѣнъ, въ полку составъ общества офицеровъ 3-го егерскаго полка не могъ быть однороднымъ. Разсматривая списокъ о поведеніи офицеровъ за послѣднюю половину 1815 г., мы находимъ въ немъ слѣдующіе графы: „какъ долго офицеръ на службѣ“, „сколько сдѣлалъ кампаній“, „каково ведетъ по службѣ“, „какія имѣетъ способности ума“, „не преданъ ли пьянству и картежной игрѣ“, „знаетъ ли иностранные языки“; въ этомъ спискѣ весь составъ офицеровъ полка можно раздѣлить на двѣ части: 1) офице-

---

1) М. Ар. Г. Ш., мѣсяч. рапорты

ровъ — старыхъ егерей, поступившихъ въ полкъ до войны (50%) и 2) (50%) офицеровъ, поступившихъ во время и послѣ кампаніи 1812, 13 и 14 годовъ, при чемъ изъ первой половины многіе знали иностранные языки и 4 человѣка: ариѳметику, геометрію и алгебру, изъ второй же половины, кромѣ чтенія и письма, никто не зналъ никакихъ наукъ.

Въ графѣ: „сколько сдѣлалъ кампаній“ отмѣчено почти что у всѣхъ отъ 1 до 7 кампаній, въ графѣ о игрѣ и пьянствѣ изъ 64 чел. отмѣчено у 52 „не преданъ“, а у 8-ми чел. написано „преданъ картежной игрѣ и требуетъ воздержанія“; по хозяйству имѣются отмѣтки: хорошъ, посредственный, расточительный и порядочный. Въ графѣ „какія имѣетъ способности ума“ имѣются отмѣтки: отлично хорошъ, хорошъ порядоченъ, а у одного „грубъ противъ начальства“ [1]).

Что касается нижнихъ чиновъ полка, то большинство ихъ были старики — егеря, которые совершили цѣлый рядъ походовъ и прошли два раза почти всю Европу.

Егерскіе полки, по своему устройству и выправкѣ, были лучшею пѣхотою въ царствованіе Императора Ннколая I, что очень характерно выражено въ старой егерской пѣснѣ:

Нутко братцы, егеря,
Рать любимая Царя,
Попоемъ,
Попоемъ.

(Припѣвъ) То-ли дѣло, то-ли дѣло, то-ли дѣло,
Егеря, егеря, егеря.

Сестра пуля да штыкъ братъ
И безъ пикъ безъ копій латъ
Нашъ братъ радъ
Хоть на адъ.

Егерь ростомъ не великъ,
Малъ да дорогъ золотникъ
Егерь малъ
Да удалъ. . .

Конный молодецъ съ конемъ,
А ссади-ка прахъ лишь въ немъ?
На своихъ
На двоихъ.

Тяжелы и гренадеры,
Мыжъ на разные манеры,
Гдѣ ползкомъ,
Гдѣ прыжкомъ.

---

1) М. Ар. Г. Ш., спис. о повед. офиц. 3-го егерскаго полка.

Знать, что мы таки не просты,
Вѣдь не шлютъ на аванпосты
Мушкетеръ
Гренадеръ. . .

То-ли дѣло егеря
На парадѣ — позади, а чуть драка — впереди.
Поскорѣй
Егерей [1]).

Попутно привожу здѣсь описаніе, какимъ образомъ въ тогдашнее время производилось фронтовое обученіе солдатъ въ полкахъ; въ царствованіе Императора Николая I оно было доведено до необычайныхъ тонкостей, что являлось прямою противоположностью предшествовавшему царствованію Александра I, когда одиночное ученіе въ войскахъ было на второмъ планѣ; умѣніе маневрировать было неудовлетворительно, главнымъ дѣломъ считался церемоніальный маршъ. На смотрахъ всю надежду возлагали на него и на общее усердіе. Но эта немудреная наука дорого доставалась бѣднымъ солдатамъ.

Случалось, что на ученье вмѣстѣ съ частью войскъ привозили возъ палокъ; унтеръ-офицеры всегда имѣли эти палки въ стволѣ ружья и сзади подъ фалдами мундира.

Во время стоянки по квартирамъ зимой солдатъ пользовался свободой и безусловно отдыхалъ, если не считать службой одиночныхъ по избамъ ученій, ружейныхъ пріемовъ, учебнаго шага и „пунктиковъ". Такъ назывались правила изъ руководствъ, которыя безграмотнымъ солдатамъ вмѣнялось выучить наизусть. Тамъ сверхъ многихъ довольно отвлеченныхъ и темныхъ толкованій о значеніи и обязанностяхъ солдата, были имена его начальниковъ [2]).

Инородцевъ въ 3-мъ егерскомъ полку было очень много, такъ какъ въ составѣ полка были нижн. чины изъ 52 губерній [3]).

Въ 1830 г. по повелѣнію В. К. Михаила Павловича были изданы: „Правила, коими солдатъ долженъ руководствоваться на службѣ и внѣ оной", принятыя къ руководству въ войскахъ.

Эти правила поучали каждаго нижняго чина, какъ вести себя въ казармахъ, на улицѣ, во время богослуженія и какъ обращаться съ товарищами.

Между прочимъ, въ главѣ I-й объ осанкѣ вообще говорится: (§ 3) кто во время разговора опускаетъ глаза внизъ, тотъ навлекаетъ на себя подозрѣніе въ лукавствѣ, боязни и нечистой совѣсти. Люди съ хладнокровіемъ взирающіе на смерть, должны смѣло смотрѣть въ

---

1) Маринъ Кр. оч. ист. Г. гв. Финлянд. полка ч. I стр. 92—94.
2) Р. Ар. 1883 г. кн. III, г.-м. Филипсонъ, стр. 88—91.
3) М. Ар. Г. Ш., мѣсячн. рапорты.

глаза каждому, какого бы званія онъ ни былъ, но при томъ не показывать наглости. (§ 4) Разинутый ротъ безобразитъ лицо и вообще означаетъ глупость. (§ 7) Ничто такъ не безобразитъ, какъ тяжелая и вялая походка. Солдатъ никогда не долженъ ходить съ согнутыми колѣнями и носками внутрь или вверхъ. (§ 11) Когда солдатъ говоритъ съ начальникомъ своимъ, то долженъ его называть только по чину, т. е. господинъ полковникъ, г. маіоръ, г. поручикъ и т. д., исключая однакоже генераловъ, коимъ говорить: Высокопревосходительство и Превосходительство. (§ 36) Когда солдатъ проходитъ мимо начальника, въ такомъ случаѣ оборачиваетъ къ нему голову и глаза для изъявленія своего почтенія. Солдатъ, увидя приближающагося къ нему офицера, останавливается въ 10 шагахъ отъ него и дѣлаетъ фронтъ, а если въ фуражкѣ, — беретъ оную лѣвою рукою.

На зимнихъ квартирахъ, когда полкъ стоялъ по деревнямъ, солдатъ пользовался совершенной свободой въ одеждѣ и жизни. Онъ надѣвалъ полушубокъ и шапку своего хозяина и старался сдѣлаться семьяниномъ, помогая ему въ работахъ полевыхъ и домашнихъ. Конечно народную нравственность это не улучшило, но солдатъ отдыхалъ въ привычномъ ему быту и былъ гораздо здоровѣе, чѣмъ тотъ, который зимовалъ въ вонючихъ казармахъ, отапливаемыхъ изъ экономіи человѣческой теплотою.

Но бѣдные жители Бѣлорусскихъ деревень, при всемъ желаніи, не могли предложить своимъ постояльцамъ чего-нибудь лишняго и кормили солдатъ своею скудною пищею; но претендовать на это не приходилось, такъ какъ не рѣдко самимъ хозяевамъ не хватало не только картофеля, но и хлѣба.

Стоянки въ мѣстностяхъ, населенныхъ преимущественно евреями, были еще неудобнѣе. Солдатъ принужденъ былъ выносить цѣлый рядъ всевозможныхъ стѣсненій на квартирѣ, а пищу получалъ изъ отдѣльной посуды (какъ называютъ евреи — трефной), нарочно для солдата заводимой, при чемъ евреи, во избѣжаніе лишнихъ расходовъ, давали солдату самую неудовлетворительную пищу, что нерѣдко служило поводомъ всяческихъ недоразумѣній.

Несмотря на это, чины полка всячески старались жить мирно съ населеніемъ, отъ котораго получали неоднократныя благодарности.

Приведу здѣсь одинъ случай, происшедшій 15 февраля 1828 г. во время стоянки полка въ Вилькомирскомъ уѣздѣ въ м. Абеляхъ, гдѣ квартировала 2-я егерская рота: въ 2 часа ночи въ этомъ мѣстечкѣ случился сильный пожаръ; нижніе чины, жившіе въ домахъ этого мѣстечка, по тревогѣ должны были собраться и, когда вынесли казенное имущество, то не медля, по приказанію командира роты бар. Бильскаго, принялись за спасеніе имущества обывателей и за тушеніе пожара. Между прочимъ корчма, принадлежавшая еврею Юделю Шавельковичу, была вся объята пламенемъ. Во время пожара случайно выяснилось, что въ корчмѣ находится еврейка съ малолѣтней дочерью. Рядовой этой роты

Федоръ Перминъ, ни минуты не медля, презирая всѣ опасности, бросился спасать ихъ, для чего влѣзъ черезъ объятое огнемъ окно внутрь помѣщенія и не смотря на то, что потолокъ уже рухнулъ, онъ долго разыскивалъ обезумѣвшую еврейку и ея дочь и наконецъ, схвативъ ихъ обѣихъ, выскочилъ въ ними черезъ пламя, при чемъ самъ получилъ сильные ожоги тѣла [1]).

Въ описываемое нами время служба офицеровъ въ зимнее время была довольно легкая: они жили въ большинствѣ случаевъ по деревнямъ, занимаясь грамотой съ ниж. чинами и, несмотря на все рвеніе командировъ ротъ довести свои части до совершенства, очень часто не представлялось къ тому никакой возможности.

Причиной тому было слишкомъ широкое расквартированіе нижнихъ чиновъ, такъ что нѣкоторые люди стояли отъ капральнаго двора (гдѣ жилъ субалтернъ-офицеръ) на разстояніи 7 и болѣе верстъ, не говоря уже о разстояніи до ротнаго двора, которое превышало 15 и даже 20 верстъ.

Въ штабъ полка приходилось ѣздить довольно часто. Тамъ офицеры пользовались широкимъ гостепріимствомъ командира полка, при чемъ каждый офицеръ ежедневно обязанъ былъ являться къ нему на обѣдъ.

За этими общими обѣдами командиръ полка близко узнавалъ своихъ подчиненныхъ и этимъ отнималъ у многихъ возможность проводить время въ несовсѣмъ приличномъ обществѣ.

Въ 1828 г. въ 3-мъ егерскомъ полку произошло нѣсколько выдающихся событій, которыя необходимо внести въ страницы исторіи полка.

Въ началѣ года командиръ полка, полковникъ Гасфортъ, былъ зачисленъ въ генеральный штабъ, поэтому полкъ принялъ назначенный вновь изъ Брянскаго пѣх. полка полковникъ Антонъ Антипьевичъ Долговскій [2]).

---

1) М. Ар. Г. Ш., мѣсяч. рапорт. Всеподдан. рапортъ коман. пол. 31 мар., № 518.

2) Полковникъ Антонъ Антипьевичъ Долговскій.

Кавалеръ ордена Св. Анны 3 степени имѣетъ знакъ отличія воен. ордена № 26645.
По россійски, по нѣмецки, по французски читать и писать умѣетъ; знаетъ математику географію и исторію.
Родился 1795 году. Холостъ.

Поступилъ на службу рядовымъ въ Брянскій пѣх. полкъ .	1813 г.
Унтеръ-офицеромъ .	1813 г.
Портупей прапорщикомъ	1813 г.
За отличіе въ кампанію 1813 года произведенъ въ прапорщики	1813 г.
Подпоручикомъ . .	1814 г.
Поручикомъ . . .	1816 г.
Назначенъ адъютантомъ къ начальнику штаба I-го корпуса	1816 г.
Штабсъ-капитаномъ.	1818 г.
Капитаномъ	1820 г.
Маіоромъ	1823 г.

За отличіе по службѣ произведенъ въ подполковники . . 1823 г.
Полковникомъ . . 1828 г.
Участвовалъ въ кампаніи 1813 г. при блокадѣ и взятіи крѣпости Данцига.

(Моск. Арх. Гл. Ш., послужн. списки.)

Въ этомъ году Государь Императоръ соизволилъ пожаловать всѣмъ егерскимъ полкамъ знамена, которыхъ ранѣе полки не имѣли. По присылкѣ въ 3-й егерскій полкъ знаменъ они были освящены, при чемъ знамя 3-го баталіона было отправлено въ Новгородскую губ. въ мѣсто расположенія баталіона [1]).

Во время стоянки 1-го и 2-го баталіоновъ въ кр. Динабургѣ 23 октября полки имѣли счастіе впервые представиться на смотръ Государю Императору Николаю I, за что чины полка удостоились Высочайшей благодарности.

Осенью, послѣ смотра, полкъ изъ кр. Динабурга выступилъ въ м. Эзеросы (въ 25 вер. отъ крѣпости), гдѣ по прибытіи и расположился по деревнямъ, при чемъ роты по очереди изъ этого мѣстечка ходили въ Динабургъ для занятія караула, а въ апрѣлѣ 1829 г. для этой же цѣли полкъ выступилъ въ Ригу, гдѣ расположился штабъ полка и 2-й баталіонъ; 1-я карабинерная и 1-я егерская рота расположились въ г. Митавѣ, а 2-я и 3-я роты въ кр. Дюнамюнде; въ октябрѣ того же года полкъ вернулся обратно въ м. Эзеросы, гдѣ простоялъ до конца 1830 г., при чемъ лѣтомъ ходилъ на крѣпостныя работы въ кр. Динабургъ [2]).

Во время стоянки 3-го егерскаго полка въ м. Эзеросахъ въ 1828 г. изъ состава полка убыла, на укомплектованіе полковъ 9-й пѣх. дивизіи, 6-я егерская рота въ составѣ командира роты штабсъ-капитана Маслова:

поручика Селикова,
подпоручика Тулубьева
прапорщика Дуванова

и нижнихъ чиновъ:

фельдфебеля	1
юнкеровъ	3
унтеръ-офицеровъ	16
музыкантовъ	7
рядовыхъ	230
нестроевыхъ	1
казен. денщиковъ	4

Кромѣ того были выбраны и отправлены въ гвардію 28 человѣкъ и въ гарнизонные баталіоны 88 человѣкъ, а всего убыло 376 человѣкъ.

---

1) Знамена были присланы съ синими лентами. Моск. Арх. Гл. Шт. оп. II-я, св. 295 копія съ предписанія начальнику 2-й дивизіи 6 марта 1828 г., № 540.

2) М. Ар. Г. Ш., мѣсячн. рапорты.

Къ концу 1830 г. въ Царствѣ-Польскомъ къ началу военныхъ дѣйствій въ двухъ дѣйствующихъ баталіонахъ числилось:

	Шт. и об.-оф.	ун.-оф.	муз.	рядов.	рекр.
на лицо:	44	125	69	1599	127

3-му егерскому полку пришлось одному изъ первыхъ принять въ кампаніи дѣятельное участіе, которое не прекращалось до ея окончанія.

Глава XI.

Польская война 1831 года.

Начало мятежа. — Движеніе 2-й пѣхотной дивизіи въ Польшу. — Первыя военныя дѣйствія. — Участіе 3-го егерскаго полка въ сраженіи при корчмѣ Яновекъ. — Смерть командира полка полковника Долговскаго. — Вавръ. — 2-й баталіонъ 3-го егерскаго полка у Зегржа. — Бялоленка. — Прага. — Движеніе Дибича къ верхней Вислѣ. — Предполагаемая переправа. — Переходъ поляковъ въ наступленіе.

Заговоръ небольшого числа безнравственной молодежи, въ тайнѣ задуманный и въ тайнѣ созрѣвшій, вспыхнувъ 17 ноября 1830 года въ Варшавѣ, произвелъ общее возмущеніе войскъ и жителей этого города противъ законнаго правительства и съ неимовѣрной быстротой распространился по всему Царству Польскому. Скоро убѣдились въ невозможности прекратить мятежъ мѣрами кротости.

Когда стало извѣстнымъ объ отступленіи къ предѣламъ Россіи намѣстника Царства Польскаго великаго князя Константина Павловича съ русскими войсками, квартировавшими въ Варшавѣ и небольшою частью оставшихся нѣкоторое время вѣрными долгу присяги польскими войсками, то управляющій главнымъ штабомъ генералъ-адъютантъ графъ Чернышевъ увѣдомилъ соотвѣтствующихъ начальниковъ, что для дѣйствія противъ поляковъ Императоръ Николай I назначилъ корпуса: 1-й пѣхотный — графа Палена I-го, 2-й, 6-й, гвардейскій, гренадерскій, 3-й и 5-й резервные кавалерійскіе.

Главнокомандующимъ арміей былъ назначенъ прославившійся въ только что оконченной войнѣ фельдмаршалъ графъ Дибичъ Забалканскій.

Польское возстаніе застало нашу армію, почти имѣвшую мирную организацію, неподготовленною и расквартированною довольно широко.

Ближе всѣхъ къ Литовской границѣ былъ расположенъ 6-й пѣхотный корпусъ, между Гродно и Дубно, сѣвернѣе 1-й корпусъ, занимавшій Остзейскія губерніи и часть Литвы.

Въ составъ 1-го пѣхотнаго корпуса входили:

1-я гусарская дивизія, 1-я конно-артиллерійская бригада,
1-я пѣхотная „ 1-я артиллерійская бригада,
2-я „ „ въ ней полки: принца Вильгельма, принца Карла, Ревельскій, Эстляндскій, 3 и 4-й егерскіе полки,
2-я артиллерійская бригада,
3-я „ „ 3-я артиллерійская бригада.
1-й саперный баталіонъ и казаки.

Начальникомъ 2-й пѣхотной дивизіи состоялъ генералъ-лейтенантъ Теслевъ.

Командиромъ 3-й бригады (егерской) — генералъ-маіоръ Пхейзе.

Война застала 3-й егерскій полкъ (подъ командой полковника Долговскаго) расположеннымъ въ кр. Динабургѣ, а 3-й резервный баталіонъ — Новгородской губ. въ округѣ военныхъ поселеній.

Въ двухъ дѣйствующихъ баталіонахъ числилось:

	Шт.-оф.	Об.-оф.	Унт.-оф.	Муз.	Рядовыхъ.	Рекрутъ.	Лошадей.	
По списку	6	46	146	72	1670	140	33	См. XII приложеніе [1]).
Налицо	5	39	125	69	1599	127	33	

Главнокомандующій Дибичъ имѣлъ задачею разбить непріятельскую армію и овладѣть Варшавою. Основной мыслью было: имѣя главныя силы сосредоточенными, разбить непріятеля, или на лѣвомъ берегу Буга, или на правомъ — Нарева, стараясь на сколько возможно отдѣлить поляковъ отъ Варшавы и, если это бы не удалось, то, перейдя верхнюю Вислу, окружить Варшаву и заставить голодомъ или штурмомъ сдаться на капитуляцію [1]).

Поляки имѣли вполнѣ организованными до 35,000 пѣхоты, 6,000 кавалеріи при 120 орудіяхъ. Кромѣ того формировалось 40,000 пѣхоты и 10,000 кавалеріи. Въ случаѣ надобности поляки могли выставить вполнѣ готовыхъ войскъ 50—55 тысячъ. Къ этому времени съ нашей стороны въ двухъ пунктахъ (Брестѣ и Бѣлостокѣ), удаленныхъ одинъ отъ другого на 120 верстъ, можно было сосредоточить отъ 39—46 тысячъ человѣкъ.

---

1) Москв. арх. Гл. Шт. Мѣсячн. рапортъ.
2) Пузыревскій. Польско-Русская война, т. 1, стр. 49, 54.

Войска 1-го пѣхотнаго корпуса немедленно покинули широкія квартиры и направились къ границѣ.

3-й егерскій полкъ, оставивъ своихъ больныхъ въ Динабургѣ и Видзахъ, 12-го декабря 1830 года выступилъ въ авангардѣ 1-го корпуса черезъ Вильно и Гродно къ Бѣлостоку, куда прибылъ 3-го января 1831 года [1]) и расположился по квартирамъ въ Бѣлостокскомъ и Соколовскомъ уѣздахъ:

Штабъ полка и обоихъ баталіоновъ	—	Ясиновка	107 двор.
1-я карабинерная рота . .		Ясиновка и	
2-я „ „ . .		Соломцна	27 „
1-я егерская рота		Черностокъ и Кулбеды .	38 „
2-я „ „		Барнистокъ и Черностокъ	14 „
3-я „ „		Милевски	33 „
4-я „ „		Круковщизна	48 „
5-я „ „		Бѣлостокъ	6 „
6-я „ „		Каменка	30 „ [2]).

Фурштатская рота № 5 съ обозомъ въ Ясиновкѣ.

13-го января русская армія была сосредоточена въ указанныхъ ей сборныхъ пунктахъ у границы, 24—25-го января ей слѣдовало перейти предѣлы Царства Польскаго.

Переходъ всѣхъ войскъ черезъ границу долженъ былъ совершиться за два часа до разсвѣта. При встрѣчѣ съ польскими войсками слѣдовало тотчасъ высылать къ нимъ офицера и требовать повиновенія законному Государю, если же ими это предложеніе не было бы принято, то въ такомъ случаѣ предписывалось поступать съ ними, какъ съ непріятелемъ. Толпы вооруженныхъ жителей должны были быть непремѣнно разсѣеваемы и обезоруживаемы, и тѣхъ которые зашищались бы, слѣдовало забирать въ плѣнъ. Всѣмъ войскамъ наканунѣ перехода черезъ границу приказано было совершить богослуженіе съ колѣно-преклоненіемъ [3]).

По диспозиціи, отданной главнокомандующимъ, 1-й пѣхотный корпусъ былъ раздѣленъ на двѣ колонны, при чемъ лѣвая колонна (состоя-

---

1) В. Ч. Ар. Гл. Шт. № 3103 кн. 27. Маршрутъ 3-го егерскаго полка.

12 декабря	Видзы			22 декабря	Лейпуны	28	вер.
13 „	Даугелишки	$22^1/_2$	вер.	23 „	Ораны	23	„
14 „	Свенцяны	$24^1/_2$	„	25 „	Меречь	$25^1/_2$	„
16 „	Утворойство	$14^1/_2$	„	27 „	Ротница	$24^1/_2$	„
17 „	Подброзы	$17^1/_2$	„	29 „	Гродно	$14^1/_5$	„
18 „	Неменчинъ			31 „	Кузница	$21^1/_3$	„
19 „	Вильно	$21^3/_4$	„	1 января	Соколка	$15^3/_4$	„
21 „	Гогенъ	24	„	3 „	Бѣлостокъ	$36^3/_4$	„

2) В. Ч. Ар. Гл. Шт. № 3108.

3) В. Ч. Ар. Гл. Шт. Отд. II № 3091 (А) стр. 5.

щая изъ 2-й пѣхотной дивизіи, 1-й бригады 1-й гусарской дивизіи, 3-хъ сотенъ казаковъ и 2-й артиллерійской бригады) подъ начальствомъ ген. лейт. Теслева, выдвинувъ отъ себя авангардъ (въ составѣ 3-го и 4-го егерскихъ полковъ (4 батал.), 1-й бригады 1-й гусарской дивизіи (12 эскадрон.), конно-артиллер. роты № 1 (8 орудій) и 3 сотни казаковъ) подъ начальствомъ ген. князя Лопухина, — 25-го января, перейдя границу въ Желткахъ, слѣдовала по направленію къ Тыкочину, гдѣ обѣ колонны соединились и далѣе направились къ с. Завадамъ, около котораго расположились на ночлегъ, при чемъ авангардъ Лопухина продвинулся отъ Завадъ до с. Яворки (по направленію къ Манженину), близъ коего расположился для ночлега.

27-го января 1-й корпусъ, съ авангардомъ перешелъ въ г. Ломжу [1]).

Вступленіе авангарда въ Царство Польское послѣдовало безъ малѣйшихъ препятствій: не только не было видно непріятельскихъ войскъ, но даже отсутствовали извѣстія о мѣстѣ ихъ расположенія, только около Ломжи были встрѣчены отряды кракусовъ.

Наша армія, вступая въ предѣлы Царства Польскаго въ самое неблагопріятное время, т. е. мѣсяцемъ или еще менѣе передъ весеннею распутицею, не имѣла собственныхъ подвижныхъ магазиновъ, а это было причиною того, что впослѣдствіи, вслѣдствіе неуспѣшности подвоза, главнокомандующій нашелъ необходимымъ обратиться, для продовольствія войскъ, къ реквизиціонной системѣ, или фуражировкамъ — способу, который неизбѣжно ведетъ къ безпорядкамъ, деморализуетъ войска, возбуждаетъ неудовольствіе жителей и скоро истощаетъ край. Въ первой же половинѣ этой войны этотъ способъ былъ причиною, что войска наши, будучи принуждены отыскивать себѣ продовольствіе сами, постоянно подвергались лишеніямъ. Вслѣдствіе всего этого продовольственная часть во все время примѣненія реквизиціоннаго способа довольствія постоянно парализовала военныя предпріятія.

Войска взяли съ собою 10-ти дневный запасъ сухарей и крупы на штатное число строевыхъ и нестроевыхъ нижнихъ чиновъ. Кромѣ того за арміею везли въ одномъ переходѣ на собранныхъ по наряду обывательскихъ подводомъ провіантъ по штатному числу войскъ на 5 дней. Слѣдовательно войска были обезпечены по 15 февраля.

Нѣсколько дней послѣ начала похода обнаружились обстоятельства, съ которыми были несравненно труднѣе бороться, нежели съ непріятелемъ: морозъ, доходившій при выступленіи войскъ изъ Бѣлостока до 20 °, смѣнился оттепелью, снѣгъ началъ исчезать съ полей, ледъ на рѣкахъ становился опаснымъ для переправы, дороги покрылись водою. Многіе изъ подводчиковъ (крестьянъ), бросивъ сани или разбросавъ по дорогѣ припасы, сами съ лошадьми скрылись. Въ результатѣ подвозъ къ арміи продовольствія прекратился совершенно [2]).

---

1) В. Ч. Ар. Гл. Шт. от. II № 3101 (А). Историческій журналъ 1-го пѣхотнаго корпуса.
2) Ф. Затлеръ 1860 г. СПБ., стр. 140.

Авангардъ I-го пѣхотнаго корпуса, во исполненіе плана, въ два дня сдѣлалъ около 85 верстъ.

27 января пошелъ дождь, который согналъ снѣгъ съ полей и превратилъ дороги въ топкія болота, что чрезвычайно изнурило людей. Солдаты, высоко подобравъ полы шинелей, шли почти все время поколѣно по мокрому снѣгу и водѣ. Бугъ наводилъ опасеніе, что всякое сообщеніе съ лѣвымъ берегомъ будетъ прекращено, если не поспѣшить съ переходомъ всей арміи на лѣвый его берегъ, гдѣ дороги были значительно лучше.

Графъ Дибичъ

Вслѣдствіе всего этого Дибичъ рѣшился измѣнить свой планъ: 30 января, сдѣлавъ общее фланговое движеніе арміею влѣво, перешелъ Бугъ въ двухъ мѣстахъ.

1-й корпусъ, исполнивъ два форсированныхъ марша отъ Ломжи и Зомброва, переправился черезъ Бугъ при Нурѣ и расположился бивакомъ при с. Церановѣ, между Нуромъ и Косовымъ. Ледъ на рѣкѣ былъ ненадеженъ и вода уже выступила изъ береговъ. Пришлось прибѣгнуть къ искусственнымъ средствамъ для усиленія льда: прикрывать его досками, соломой и поливать водою. На другой день — 31 января — пельзя было и усилить ледъ: пришлось [1]) прорубать его и навести понтонный мостъ. 31-го января послѣ переправы черезъ Бугъ главнокомандующій рѣшилъ сдѣлать усиленную рекогносцировку для обнаруженія расположенія силъ противника. Войска 1-й и 2-й пѣхотныхъ дивизій (подъ начальствомъ г.-л. Теслева) въ 10 часовъ утра выступили изъ мѣстъ расположенія къ с. Косову, 2-я пѣхотная дивизія слѣдовала впереди, а строевой обозъ непосредственно за хвостомъ колонны. На войска 1-го пѣхотнаго корпуса возложено было исполненіе усиленной рекогносцировки на Венгровъ и переправы черезъ рѣчку Ливецъ; достигнувъ до Вротново, корпусъ долженъ былъ ожидать дальнѣйшихъ указаній.

1-го февраля приказано было 1-му корпусу наступать черезъ Венгровъ на Ливъ. Авангардъ нашъ имѣлъ дѣло съ непріятелемъ. Перейдя по возобновленному мосту черезъ Ливецъ, войска 1-го корпуса расположились слѣдующимъ образомъ: авангардъ г. л. барона Сакена (3 пѣх. дивизія) по дорогѣ къ Клушину, въ 4-хъ верстахъ отъ м. Ливъ,

1) Ф. Смидтъ. Исторія войны 1830—31 г. т. I, стр. 337.

1-я и 2-я пѣх. дивизіи съ Ольвіопольскимъ гусарскимъ полкомъ и 4 орудіями конной № 2 роты на позиціи при Венгровѣ.

Въ это время русская армія стояла въ двухъ большихъ массахъ по Ливецу у Венгрова и у Седльце.

Обозы наши, задержанные плохой дорогой, успѣли подтянуться къ арміи и войскамъ приказано было возобновить ранцевый запасъ, имѣя на себѣ провіанта на 4 дня и въ обозѣ тоже на 5 дней [1]).

Во время стоянки у Венгрова 3-й егерскій полкъ получилъ для обоза подводы въ д. Рухны [2]).

6-го февраля Дибичъ рѣшился продолжать наступленіе къ Варшавѣ; получено было донесеніе, что главныя непріятельскія силы сосредоточены при Калушинѣ и Минскѣ.

Войска начали общее движеніе. 1-му корпусу было назначено наступать до Калушина, выдвинувъ авангардъ къ Минску.

Вслѣдствіе этого назначенія былъ составленъ новый авангардъ отъ 1-го корпуса подъ начальствомъ г. л. князя Лопухина изъ слѣдующихъ частей: 3-го егерскаго полка (2 баталіона), 4-го егерскаго полка (1 баталіонъ), 2-го конно-Черноморскаго полка и конныхъ ротъ № 1 и 2.

Авангардъ этотъ выступилъ въ 4 часа утра, отрядъ же въ составѣ 4-хъ эшелоновъ наступалъ за авангардомъ и достигъ безпрепятственно м. Калушина, откуда непріятель отступилъ поспѣшно по Станиславской дорогѣ и по шоссе къ Минску. Г. л. князь Лопухинъ продолжалъ движеніе по направленію къ Минску, дѣйствуя по отступавшимъ непріятельскимъ колоннамъ двумя конными орудіями подъ прикрытіемъ Ольвіопольскаго гусарскаго полка, выдвинутыми впередъ по шоссе, и около ночи достигъ м. Янова, близъ котораго и расположился на ночлегъ.

6-го февраля 1-й пѣхотный корпусъ, согласно диспозиціи, долженъ былъ слѣдовать по шоссе до Дембе-Вельке, стараясь достичь авангардомъ Милосны. На основаніи этой диспозиціи съ разсвѣтомъ возобновилось преслѣдованіе аріергарда мятежниковъ.

Начальникъ аріергарда мятежниковъ генералъ Жимирскій, отойдя отъ Минска версты на три, занялъ позицію у Стоядле, но съ появленіемъ нашего авангарда оставилъ ее, притомъ съ такою поспѣшностью, что казаки наши успѣли захватить одно орудіе, прислуга котораго, обрѣзавъ постромки, ускакала.

Впереди Дембе-Вельке у корчмы Подкоберне находилась возвышенность, удобная для расположенія артиллеріи. Жимирскій снова остановился, поставивъ на высотѣ 14 орудій, а по сторонамъ пѣхоту. Лопухинъ, выйдя съ авангардомъ изъ лѣсу и выждавъ подхода головы 1-го пѣхотнаго корпуса, атаковалъ Жимирскаго и заставилъ его отойти къ корчмѣ Яновеку. Здѣсь Жимирскій снова остановился, занявъ выгодную позицію, съ которой можно было обстрѣливать нашъ авангардъ.

---

1) Пузыревскій т. I, стр. 73—81.

2) В. У. Ар. Гл. Шт. от. II, св. 32, стр. 35.

3-й егерскій полкъ подъ командой полковника Долговскаго двигался въ походной колоннѣ, имѣя въ головѣ 1-й баталіонъ (подполковника Лопатина), а сзади 2-й баталіонъ (маіора Хоруженко) и одинъ баталіонъ 4-го егерскаго полка. Едва только голова колонны показалась изъ лѣсу, какъ непріятель открылъ сильный огонь. Полковникъ Долговскій, находясь впереди, немедленно послалъ полкового адъютанта подпоручика фонъ Зенгбуша съ приказаніемъ, чтобы стрѣлки 2-го баталіона подъ командой маіора Чуваша были высланы влѣво и заняли бы опушку лѣса, а 1-й баталіонъ занялъ бы участокъ правѣе дороги. Пока полкъ выстраивался въ боевой порядокъ и командиръ полка дѣлалъ соотвѣтствующія распоряженія, непріятель своею пѣхотою сталъ обходить оба наши фланга, чѣмъ задержалъ на нѣкоторое время наступленіе нашей егерской бригады, но егеря грудью сдержали этотъ напоръ непріятеля.

Въ это время былъ смертельно раненъ храбрый командиръ полка полковникъ Долговскій. Эта тяжелая вѣсть съ быстротою молніи разнеслась по рядамъ полка и егеря рѣшили жестоко отплатить мятежникамъ за потерю своего любимаго командира. Командованіе полкомъ принялъ подполковникъ Лопатинъ [1]), герой Отечественной войны, ученикъ партизана Сеславина, который всю службу (21 годъ), начиная съ нижняго чина, провелъ въ рядахъ полка. Егеря, своевременно поддержанные во время подоспѣвшей 3-й пѣхотной дивизіей, двинулись впередъ;

1) Полковникъ Платонъ Петровичъ Лопатинъ.

Кавалеръ ордена Св. Анны 4-го класса и имѣетъ серебряную медаль въ память войны 1812 г.

По Россійски читать и писать умѣетъ.

Родился въ 1793 г.

Женатъ на дочери отставного капитана Небольсина Палагеѣ Петровнѣ, у нихъ 4 сына и 1 дочь.

Поступилъ на службу юнкеромъ въ 18 егерскій полкъ . 1810 г.
Прапорщикомъ въ 21-й егерскій полкъ 1812 г.
За отличіе въ сраженіяхъ поручикомъ 1812 г.
За отличіе въ сраженіяхъ шт.-капитаномъ . . . . . 1813 г.
Капитаномъ . . . 1816 г.
Маіоромъ . . . . 1818 г.
За отличіе по службѣ подполковникомъ . 1827 г.

Участвовалъ въ кампаніи 1812 г. въ сраженіяхъ при г. Смоленскѣ, д. Барыкиной, Бородинѣ, Чириковѣ, Вороновѣ, Тарутинѣ, г. Маломъ-Ярославцѣ, въ отрядѣ полковника Сеславина подъ г. Вязьмою, с. Ляховѣ, г. Краснымъ, Борисовѣ, д. Добрянково, г. Волковискомъ, м. Ошмянами и г. Вильно.

Въ 1813 г. при Калишѣ, м. Люцинѣ, г. Бауценѣ, с. Петерсвальдѣ, г. Пирно, г. Дрезденѣ, гдѣ былъ захваченъ въ плѣнъ французск. войсками и въ 1815 г. былъ возвращенъ изъ плѣна.

Въ 1827 г. удостоился получить Всемилостивѣйше пожалованный ему въ Бозѣ почившимъ Императоромъ Александромъ I бриліантовый перстень по случаю воспринятія у него отъ купели новорожденнаго сына.

(Моск. арх. Главн. Шт. послуж. списки.)

всѣ чины полка, одинъ передъ другимъ, врываясь въ ряды непріятеля, старались штыками нанести возможно большій вредъ. При этомъ съ нашей стороны были потери, а именно: въ 3-мъ егерскомъ полку убиты 1 музыкантъ, 3 унтеръ-офицера и 3 рядовыхъ, ранены подполковникъ Лопатинъ въ правое плечо штыкомъ съ поврежденіемъ кости и жилъ, капитанъ Якимовъ разорвавшимся ядромъ въ правую ногу, прапорщикъ Граббе штыкомъ въ лѣвое плечо съ поврежденіемъ кости и въ лѣвое бедро ядромъ, прапорщикъ Соколовскій и 55 нижнихъ чиновъ, кромѣ того безъ вѣсти пропали 5 рядовыхъ.

До самаго вечера наши войска преслѣдовали непріятеля и только ночь прекратила преслѣдованіе. Войска расположились биваками. 3-й и 4-й егерскіе полки остановились близъ корчмы Яневекъ.

Въ этомъ дѣлѣ потери непріятеля были значительны; кромѣ убитыхъ и раненыхъ, нами взято въ плѣнъ 2 штабъ-офицера, 2 оберъ-офицера и 300 нижнихъ чиновъ [1]). 7-го февраля никто не ожидалъ сраженія. Дибичъ разсчитывалъ продолжать движеніе съ главными силами къ Варшавѣ и овладѣть выходомъ изъ лѣсу впереди Гроховскихъ высотъ.

Согласно диспозиціи, нашей арміи въ 7 часовъ утра предписывалось начать движеніе въ слѣдующемъ порядкѣ: авангардъ князя Лопухина въ составѣ 2-го коннаго Черноморскаго полка, егерской бригады 1-й пѣхотной дивизіи съ двумя орудіями, за ними 22 эскадрона кавалеріи съ 16 конными орудіями, за авангардомъ въ часовомъ разстояніи слѣдовала 3-я пѣхотная дивизія, бригада конныхъ егерей и 2-я пѣхотная дивизія, при чемъ 3-й и 4-й егерскіе полки, бывшіе два дня въ дѣлѣ, находились въ хвостѣ этой дивизіи, сзади слѣдовала 2-я гренадерская дивизія.

Армія польскихъ мятежниковъ, собранная въ это время у Грохова подъ начальствомъ Хлопицкаго, состояла изъ трехъ пѣхотныхъ дивизій: Круковецкаго, Скржинецкаго и Шембека и трехъ дивизій кавалеріи; пѣхотная дивизія Жимирскаго находилась въ авангардѣ въ Милосенскомъ лѣсу.

Въ польской арміи было 45 баталіоновъ и 80 эскадроновъ, или около 54,000 человѣкъ съ 140 орудіями.

Отъ Яновской корчмы до Вавра (хутора, состоящаго изъ двухъ деревянныхъ домиковъ) Варшавское шоссе пролегаетъ лѣсомъ, который, рѣдѣя подъ самымъ Вавромъ, тянется еще нѣсколько по правой сторонѣ дороги и поворачиваетъ потомъ вправо по отлогимъ холмамъ къ Кавенчину. Впереди лѣса простирается до Праги обширная равнина, имѣющая въ глубину семь верстъ. Въ двухъ верстахъ за Вавромъ тянется на двѣ версты вдоль шоссе деревня Большой и Малый Гроховъ, отъ оконечности которыхъ до Праги считается еще три версты.

---

1) В. У. Ар. Гл. Шт. от. II № 3101 (А); № 3098 по описи № 338; № 3153 по описи № 37, стр. 19; Моск. Ар. Гл. Шт. опись дѣлъ 1831 г. II от. III столъ, св. 846 д. 2-311 стр. 57, 58.

Въ разстояніи пушечнаго выстрѣла, не доходя Грохова, находится небольшая ольховая роща, которая нѣсколько дней спустя сдѣлалась мѣстомъ одного изъ жесточайшихъ боевъ.

Лишь только авангардъ Лопухина въ 9 часовъ утра показался изъ лѣсу, какъ Жимирскій со своею дивизіей и дивизіею Шембека, расположившійся по обѣимъ сторонамъ дороги впереди Вавра, встрѣтилъ сильнымъ артиллерійскимъ огнемъ изъ 40 орудій наши колонны, выходившія изъ лѣсу. Несмотря на это, Русскіе выстроились въ величайшемъ порядкѣ по обѣимъ сторонамъ дороги и завязали перестрѣлку, которая, по мѣрѣ прибытія свѣжихъ войскъ, обратилась въ жаркое дѣло. Между тѣмъ пушечная пальба привлекла изъ Грохова Хлопицкаго, который, обозрѣвъ мѣсто битвы и удостовѣрясь въ необходимости всѣми силами воспротивиться дебушированію русскихъ, приказалъ Шембеку снова опрокинуть въ лѣсъ небольшую часть вышедшихъ изъ него нашихъ войскъ.

Прибывшій на мѣсто боя Дибичъ, видя, что главная атака направлена преимущественно на правый флангъ русскихъ, чтобы тѣмъ воспрепятствовать соединенію ихъ съ ожидаемымъ отъ Окунева корпусомъ барона Розена, послалъ немедленно 10 баталіоновъ изъ резерва, которые кинулись навстрѣчу непріятелю и отбросили его за Вавръ [1]).

На поле сраженія постепенно прибывали полки 1-го корпуса, которые немедленно вступали въ дѣло, при чемъ наконецъ русскіе пріобрѣли перевѣсъ надъ поляками и съ прибытіемъ войскъ корпуса барона Розена русскіе перешли въ общее наступленіе.

Правый флангъ поляковъ былъ оттѣсненъ къ Грохову, корчма и с. Выгода были ими очищены, непріятельскія колонны были обращены въ бѣгство, въ особенности же растроенная пѣхота, не успѣвшая уйти отъ преслѣдованія кавалеріи, была загнана въ топкое мѣсто, гдѣ большая часть ея и даже немного кавалеріи, завязнувъ въ болотѣ, погибли.

Этимъ кончилось это упорное дѣло, тѣмъ болѣе для насъ затруднительное, что войска наши принуждены были дебушировать по крайне узкому дефиле противъ превосходныхъ непріятельскихъ войскъ, занимавшихъ выгодную позицію.

Послѣ пораженія непріятель былъ прогнанъ до Грохова и занялъ линію отъ Грохова до болота около с. Кавенчина, а передовые наши посты расположились въ верстѣ впереди корчмы Вавръ.

Наши войска стали бивакомъ на тѣхъ мѣстахъ, гдѣ ихъ застало приказаніе, при чемъ 2-я пѣх. дивизія на шоссе впереди Вавра, имѣя сзади 2-ю гренадерскую дивизію.

Баронъ Гейсмаръ со 2-й конно-егерской дивизіей, двумя казачьими полками и артиллеріей, охраняя нашъ лѣвый флангъ, достигъ Вислы и

---

1) В. У. Арх. Гл. Шт. отд. II № 3101 (А).

занялъ Карчевъ. 8-го февраля къ нему былъ отряженъ 1-й баталіонъ 3-го егерскаго полка.

Потери непріятеля были весьма значительны. Съ нашей стороны убито 2 штабъ-офицера, 4 оберъ-офицера и 390 нижнихъ чиновъ, ранено 63 офицера и нижнихъ чиновъ 1,435 человѣкъ, безъ вѣсти пропало 2 оберъ-офицера и 817 нижнихъ чиновъ. 8-го февраля войска 1-го корпуса оставались на позиціи, гдѣ и провели ночь.

Во время этихъ операцій съ сѣверо-востока отъ г. Ковно къ Варшавѣ двигался отрядъ князя Шаховского, состоящій изъ 11 баталіоновъ гренадерскихъ полковъ, 6 эскадроновъ, 3 казачьихъ полковъ и 48 орудій, всего около 10,000 человѣкъ; отрядъ этотъ 7-го февраля былъ уже въ Ломжѣ.

Послѣ сраженія подъ Вавромъ Дибичъ отправилъ своего адъютанта къ князю Шаховскому съ приказаніемъ идти къ нему на соединеніе, а на встрѣчу послалъ 9-го февраля отрядъ барона Сакена, состоящій изъ 2-го баталіона 3-го егерскаго полка маіора Пейкера, Елизаветградскаго уланскаго полка и роты піонеръ съ четырмя конными орудіями. Этотъ отрядъ долженъ былъ, слѣдуя по старой дорогѣ изъ Праги въ Пултускъ, овладѣть мостомъ у Зегржа, его прикрытіемъ и устроить переправу на Наревѣ для соединенія гренадерскаго корпуса.

Съ 9-го февраля г.-м. Сакенъ съ отрядомъ своимъ, уклоняясь влѣво, чтобы не пересѣкать пространства, освѣщаемаго непріятельскими разъѣздами, слѣдовалъ на Радзиминъ. Путь этотъ былъ длиной въ 35 верстъ, тогда какъ непріятель, для сообщенія съ Зегржемъ, имѣлъ отъ Праги всего 25 верстъ по старой Варшавской дорогѣ.

Поляки занимали Зегржскій тетъ-де-понъ двумя баталіонами Модлинскаго гарнизона. Подойдя къ нему, Сакенъ нашелъ, что противуположный берегъ командуетъ и взять предмостное укрѣпленіе нѣтъ возможности однимъ слабымъ егерскимъ баталіономъ. Кромѣ сего, за 5 верстъ до тетъ-де-пона, отряду необходимо было выйти на шоссе въ узкую тѣснину, окаймленную лѣсомъ и болотомъ.

Непріятель, впустивъ отрядъ въ тѣснину, могъ безъ малѣйшаго затрудненія закрыть тѣснину, поставивъ нашъ отрядъ между двухъ огней, т. е. въ очень тяжелое и безвыходное положеніе.

Отрядъ остановился у Воли Родзиминской, откуда за два часа до разсвѣта двинулся для обозрѣнія Зегржскаго тетъ-де-пона. Елизаветградскіе уланы, слѣдуя въ головѣ колонны, встрѣтили непріятельскій разъѣздъ, взяли его въ плѣнъ, но по выстрѣламъ разъѣзда гарнизонъ укрѣпленія сталъ въ ружье. Въ это время открылось укрѣпленіе: высокіе толстые палисады, съ правой стороны непроходимое обширное болото, съ лѣвой стороны лѣсъ, а въ тылу узкая лѣсистая тѣснина, въ которой отрядъ могъ погибнуть, если бы оставался въ ней нѣкоторое время или если бы польскіе разъѣзды были болѣе бдительны. Въ послѣднемъ случаѣ отрядъ не успѣлъ бы выйти изъ тѣснины.

Вслѣдствіе этого Сакенъ съ отрядомъ отошелъ къ Кобялкамъ.

Въ полдень 11-го февраля голова колонны князя Шаховского приблизилась къ мосту и гарнизонъ укрѣпленія немедленно скрылся въ лѣсу и фланговымъ движеніемъ присоединился къ Модлинскому гарнизону. Мостъ скоро былъ исправленъ, гренадерскій корпусъ перешелъ на лѣвый берегъ и остановился при с. Непорентъ, вмѣстѣ съ отрядомъ барона Сакена.

Въ это время Хлопицкій выслалъ Янковскаго съ отрядомъ для сбора запасовъ изъ магазина въ Радзиминѣ. Янковскій, оставивъ одинъ полкъ мазуровъ въ Бялоленкѣ, съ остальными двинулся на Гродзискъ и Слупно, полагая имѣть дѣло только съ однимъ Сакеномъ и рано по утру 12-го февраля произвелъ нечаянное нападеніе, но открывъ корпусъ князя Шаховского, поспѣшилъ возвратиться къ Прагѣ. Спустя нѣкоторое время князь Шаховской двинулся съ корпусомъ по старой Варшавской дорогѣ, приказавъ барону Сакену для обезпеченія своего лѣваго фланга слѣдовать чрезъ Волю Радзиминскую по направленію движенія польскаго отряда и присоединиться къ гренадерамъ при с. Бялоленкѣ.

Баронъ Сакенъ, пройдя Гродискъ, услышалъ выстрѣлы у князя Шаховского и форсированнымъ маршемъ привелъ отрядъ къ нему въ сумерки. Князь Шаховской, встрѣтивъ на пути польскія войска, принудилъ ихъ отступить къ Бялоленкѣ и прочно занялъ это селеніе.

Поздно вечеромъ Дибичъ получилъ отъ Шаховского донесеніе о занятіи имъ Бялоленки. Главнокомандующій тотчасъ же послалъ ему приказаніе остановиться и не завязывать боя вновь.

Неудовольствіе Дибича сильно взволновало старика Шаховского и онъ обратился къ своему начальнику штаба Гурко (бывш. команд. 3-го егерскаго полка) и къ другимъ за совѣтомъ о томъ, что предпринять. Мнѣнія высказались различныя, не остановились ни на чемъ. Ночь прошла спокойно.

13-го февраля Круковецкій, получившій приказаніе наблюдать за Шаховскимъ, не предполагалъ его атаковать, а между тѣмъ, вопреки желанія Шаховского, съ разсвѣтомъ бой завязался вновь.

Шаховской, предполагая, что противъ него вся польская армія, рѣшился отойти къ Гродзиску, чтобы черезъ Марки соединиться съ главной арміей у Праги. Для облегченія этого движенія Шаховской выслалъ 2-й баталіонъ 3-го егерскаго полка для занятія находившагося передъ лѣвымъ флангомъ строенія по дорогѣ въ с. Брутно, а гренадерскому корпусу приказалъ сниматься съ позицій.

Едва гренадерскій корпусъ сталъ выстраиваться и наши егеря двинулись впередъ для прикрытія отступленія, какъ Круковецскій открылъ огонь изъ своихъ батарей.

Баталіону 3-го егерскаго полка, поддержанному кавалеріей и 6 орудіями изъ отряда барона Сакена, было необходимо держаться довольно значительное время, чтобы дать возможность кавалеріи, по грязи, по болотамъ и проламывающемуся льду, выбраться на дорогу къ Прагѣ параллельно линіи аріергарда. Для отступленія аріергарду пришлось пере-

мѣнить направленіе; далѣе на каждомъ шагу встрѣчались затрудненія при переходѣ по болотамъ и хрупкому льду, подъ сильнымъ огнемъ непріятельской артиллеріи. Непріятель, безъ сомнѣнія, воспользовался бы критическимъ положеніемъ отряда Сакена, если бы не опасался быть отрѣзаннымъ отъ Праги, куда и направился.

Шаховской своимъ движеніемъ отъ Бяловенки вызвалъ атаку Круковецкаго, а это нападеніе въ свою очередъ было ближайшею причиною атаки нашей главной арміи, что и вызвало Гроховское сраженіе [1]).

Бялоленскій бой заставилъ Дибича предположить, что Шаховской подвергся нападенію превосходныхъ непріятельскихъ силъ и для его выручки фельдмаршалъ рѣшился атаковать поляковъ главной арміей.

Правый флангъ позиціи поляковъ опирался въ непроходимое болото между шоссе и Вислою, лѣвый флангъ протягивался за Ольховую рощу, находящуюся между Гроховымъ и Кавенчиномъ.

13-го февраля Дибичъ, желая отвлечь непріятеля отъ Шаховского, рѣшилъ атаковать поляковъ съ фронта.

Корпусъ Палена, имѣя передъ собою на позиціи часть артиллеріи, находился по обѣимъ сторонамъ Брестскаго шоссе. Корпусъ Розена примыкалъ къ правому флангу Палена. Сзади находилась 2-я гренадерская дивизія.

Около 10 часовъ утра Розенъ двинулъ свои войска въ атаку, около 11 часовъ наши войска овладѣли рощею.

1-й баталіонъ 3-го егерскаго полка въ составѣ 2-хъ штабъ-офицеровъ, 18 оберъ-офицеровъ, 62 унтеръ-офицеровъ, 36 музыкантовъ, 730 рядовыхъ [2]) подъ командой подполковника Лопатина утромъ прибылъ изъ отряда ген.-ад. барона Гейсмара и расположился на лѣвомъ флангѣ позиціи близъ дер. Заставъ.

Въ началѣ сраженія всѣмъ войскамъ 1-го корпуса приказано было передвинуться вправо, вслѣдствіе чего 2-я дивизія перешла къ дорогѣ, ведущей изъ Окунева въ Прагу.

Послѣ того какъ наши войска оттѣснили непріятеля и лѣсъ былъ очищенъ, 1-я дивизія двинулась впередъ кустарникомъ, лѣвѣе лѣса, 8 орудій подвинулись къ Грохову, а за ними подались войска 2-й дивизіи. Въ это время присоединились къ арміи корпусъ Шаховскаго и отрядъ Сакена, при чемъ 2-й баталіонъ 3-го егерскаго полка вошелъ въ составъ полка.

Кавалерія наша преслѣдовала бѣгущаго противника до болотистаго кустарника, примыкавшаго влѣво отъ шоссе къ Вислѣ. Здѣсь было получено приказаніе остановить дальнѣйшее преслѣдованіе.

Авангардъ г.-л. Лопухина остановился у самаго предмѣстья Праги,

---

1) В. У. А. Рукоп. полк. Иванова. Дѣйст. отр. ген.-маіора Остенъ-Сакена, изд. 1865 г. Пузыревскій т. 1, стр. 95—97.

2) В. У. А. Г. Шт., от. 11 № 3107 кн. 26—27, стр. 20.

для усиленія его были откомандированы 3-й егерскій полкъ и одинъ баталіонъ 4-го егерскаго полка.

Въ этомъ дѣлѣ съ нашей стороны:

Убито	1	генералъ,	4	офицера,	238 нижнихъ чиновъ.
Ранено	53	„	1,361	„	„
Безъ вѣсти пропало	1	„	325	„	„ [1])

Потери непріятеля были очень велики.

Отступленіе непріятеля къ Варшавѣ, начавшееся въ 6 часовъ вечера, продолжалось всю ночь. Сперва должны были перейти обозъ, аммуничныя и провіантскія фуры, потомъ кавалерія, артиллерія и наконецъ пѣхота. Опрокинутые экипажи и фуры, загромоздившіе проходъ еще въ мостовомъ укрѣпленіи, вызвали при поспѣшности перехода давку и замѣшательство, полки и всѣ роды войскъ перемѣшались между собою, паническій страхъ овладѣлъ всѣми.

Вечеромъ въ день битвы русскіе, торжествуя побѣду, ожидали штурма Варшавы на слѣдующее утро и нетерпѣливо къ нему готовились.

Наступило утро и вмѣсто диспозиціи къ штурму, отдано приказаніе объ отдыхѣ.

6-й егерскій корпусъ былъ расположенъ вправо отъ дороги, а 1-й — влѣво — впереди Грохова, отъ каждаго отряда были выставлены авангарды. Ген.-ад. баронъ Гейсмаръ, командовавшій обоими авангардами, занялъ съ утра предмѣстье Прагу, не встрѣтивъ большого сопротивленія и расположивъ въ ней часть пѣхоты и артиллеріи, при чемъ 3-й егерскій полкъ размѣстился въ самой Прагѣ.

Съ утра надъ Прагой появились черныя облака дыма, за которыми нѣсколько времени спустя показались огненныя полосы, вскорѣ русскіе увидѣли мрачную картину пожара, охватившаго полукружіемъ большое пространство вокругъ мостового укрѣпленія; войска Гейсмара овладѣли покинутыми укрѣпленіями и спасли многіе дома отъ огня [2]).

Фельдмаршалъ предполагалъ, что разгромивши польскую армію, онъ покоритъ Варшаву и поляковъ, которые вышлютъ на другой день депутацію съ изъявленіемъ покорности. Но онъ совершенно ошибся въ разсчетѣ: прошелъ слѣдующій день и поляки приняли мѣры къ энергическому сопротивленію. Далеко не такихъ результатовъ можно было ожидать, если бы Дибичъ, не прекращая боя, штурмовалъ бы Прагу и на плечахъ непріятеля овладѣлъ бы мостомъ или же по крайней мѣрѣ выставилъ на берегу многочисленную артиллерію съ угрозой бомбардировать непріятельскую столицу [3]).

До 18-го февраля 3-й егерскій полкъ въ составѣ авангарда остался

---

1) В. У. Ар. Гл. Шт., истор. журн. I корпуса, отд. 11 № 3101 (А).

2) Смитъ, т. 1, стр. 429, 454.

3) Пузыревскій, т. 1, стр. 111.

въ Прагѣ, при чемъ непріятель нѣсколько разъ покушался поджечь предмѣстье и новый мостъ, оберегаемый на большомъ разстояніи въ образуемой рѣкою Вислою бухтѣ, для этой цѣли онъ дѣлалъ вылазки изъ мостового укрѣпленія, при чемъ 3-му егерскому полку въ эти дни штыками пришлось прогонять мятежниковъ обратно.

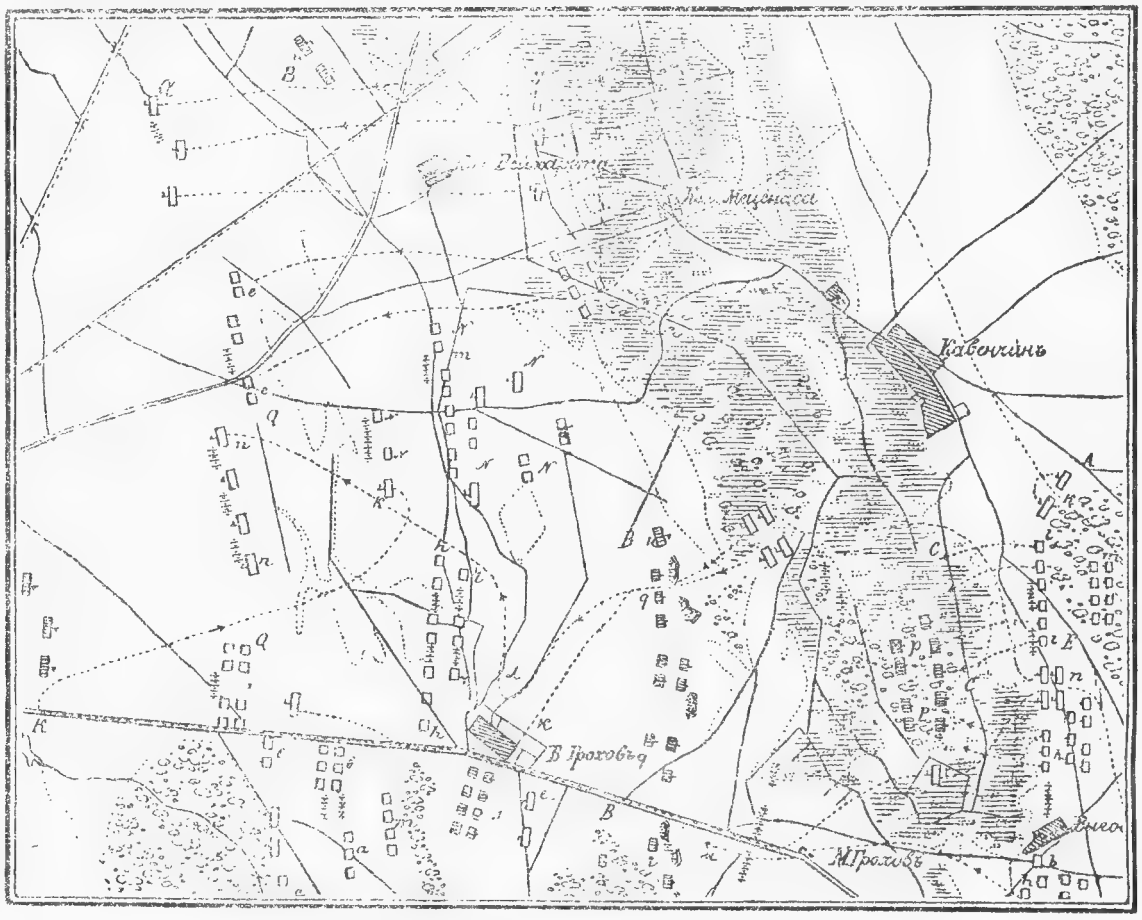

Планъ сраженія при Гроховѣ 13 февраля 1831 г.

18-го февраля при отбитіи этой вылазки въ 3-мъ егерскомъ полку были убиты 2 рядовыхъ и ранены маіоръ Чуваша и 15 нижнихъ чиновъ [1]).

18-го февраля 3-я бригада 2-й пѣх. дивизіи (3-й и 4-й егерскіе полки), находившаяся въ Прагѣ, была замѣнена 2-й бригадой той же дивизіи, при чемъ 3-я бригада отошла къ Грохову и расположилась бивакомъ.

За участіе въ бояхъ съ 5-го февраля чины 3-го егерскаго полка получили слѣдующія награды:

---

1) В. У. Ар. Гл. Шт., отд. 11 № 3098, стр. 17.

Подполковникъ **Лопатинъ.**	Въ сраженіи 5—6 февраля, подъ начальствомъ полкового командира, рѣшительнымъ ударомъ дѣйствовалъ съ отличною храбростью и 6-го числа былъ раненъ штыкомъ, но несмотря на сіе вступилъ въ командованіе полкомъ вмѣсто полкового командира, получившаго смертельную рану, 13-го же находился въ резервѣ подъ сильнымъ непріятельскимъ огнемъ.	Представленъ къ чину и назначенъ командиромъ полка.
Маіоръ **Хоруженко.**	Быстро и рѣшительно наступалъ съ ввѣреннымъ ему баталіономъ на непріятеля въ сраженіи 5-го и 6-го февраля.	Орденъ Св. Владиміра съ бантомъ.
Маіоръ **Чуваша.**	Командуя стрѣлками 2-го баталіона, отличался храбростью, остановя рѣшительнымъ ударомъ непріятеля.	
Капитанъ **Якимовъ**	За отличную храбрость въ сраженіи 6-го февраля.	
Маіоръ **Пейкеръ.**	За отличную храбрость въ командованіи баталіономъ у мызы Бяло-ленка.	Орденъ Св. Анны 3-й степени съ бантомъ.
Поручикъ **Свиридовъ.**	Въ сраженіи 7-го февраля, находясь при начальникѣ дивизіи, посылаемъ былъ съ приказаніями, которыя отвозилъ подъ сильнѣйшимъ непріятельскимъ огнемъ съ отличною храбростью.	
Штабсъ-капитанъ **Васильевъ.**	Въ сраженіи 5—6 февр. при атакѣ непріятеля отличался храбростью.	
Капитанъ **Стражевскій.**	За отличную храбрость въ сраженіи 6-ю февраля.	
Прапорщикъ **Граббе.**	Во время сраженія 6-го февр., находясь въ стрѣлкахъ, дѣйствовали съ отличною храбростью, подавая собою примѣръ нижнимъ чинамъ; изъ нихъ Граббе раненъ, а Соколовскій получилъ контузію.	Орденъ св. Анны 4-й степени съ надписью „за храбрость“.
Прапорщикъ **Азарьевъ.**		
Прапорщикъ **Шмидтъ.**		
Прапорщикъ **Соколовскій.**		
Прапорщикъ **Чачковъ.**		
Поручикъ **Астафьевъ.**		

Полковой адъютантъ подпоручикъ **фонъ-Зенгбушъ.**	Находясь безотлучно при полковомъ командирѣ въ сраженіи 5—6 февр., исполнялъ въ точности его приказанія подъ сильнымъ непріятельскимъ огнемъ.	Орденъ св. Анны 4-й степени съ надписью „за храбрость“.
Подпоручикъ **Горбаневскій.**	13-го февраля, находясь подъ непріятельскимъ огнемъ въ колоннѣ, подавалъ собою примѣръ нижнимъ чинамъ мужествомъ и неустрашимостью.	Высочайшее благоволеніе.
Портупей юнкера: **Буржинскій.** **Савинскій I.** **Савинскій II.** **Шендзиковскій.** **Тумило-Денисовичъ.**	6-го февр., находясь въ стрѣлкахъ, отличались примѣрнымъ мужествомъ. При занятіи Праги и при вылазкѣ непріятельскихъ войскъ 14, 15, 16, 17 и 18 февраля дѣйствовали съ примѣрнымъ мужествомъ	Произведены въ прапорщики.
Штабсъ-лекарь **Сытинъ.**	Съ особеннымъ усердіемъ перевязывалъ раненыхъ и съ отличною дѣятельностью занимался пользованіемъ больныхъ въ Минскомъ временномъ госпиталѣ [1]).	Награжденъ 400 рублями.

Нижніе чины получили знаки отличія военнаго ордена:

За 5, 6 и 7 февраля . . . 18 человѣкъ
За 13 февраля . . . . . 8 человѣкъ } (VI приложеніе).

Ночью на 14-е февраля члены народнаго правленія и первенствующіе польскіе генералы собрались въ Варшавѣ на совѣщаніе. Тяжело раненый подъ Гроховымъ Хлопицкій, преслѣдуемый ненавистью, отказался отъ всякаго участія въ дѣлахъ Польши. На мѣсто его былъ избранъ Скржинецкій, который дѣятельно принялся за устройство разбитой арміи и усиленіе укрѣпленій Праги и Варшавы.

Въ это время Висла была совершенно недоступна для перехода нашей арміи, слѣдовательно прикрывала находящуюся въ Варшавѣ польскую армію. Въ виду этого, не имѣя осадныхъ орудій, Дибичу оставалось только устроить переправы для перехода на лѣвый берегъ Вислы. Разстройство же хозяйственной части, дурное время года и не-

1) Моск. арх. Гл. Шт. Наградныя дѣла св. 846, $9.^{2}/_{311}$ стр. 17, 18, 26, 55, 57, 58, 79.

удовлетворительное состояніе арміи заставили Дибича въ ожиданіи переправы расположить армію на квартиры.

6-й корпусъ размѣстился около Окунёва и Станиславова, войска 1-го корпуса выступили изъ Праги и Грохова 23 февраля, при чемъ 2-я и 3-я бригады 2-й пѣхотной дивизіи съ принадлежащею къ нимъ артиллеріей слѣдовали, не встрѣтивъ со стороны непріятеля никакого препятствія, черезъ разоренную корчму Качидоль и с. Глинянку въ Колбель, гдѣ и расположились въ окрестныхъ селеніяхъ на тѣсныхъ квартирахъ.

3-я бригада 2-й дивизіи заняла деревни Готка, Суерчинъ, Волю, Суерчинскую и Хросно, гдѣ и простояла до 5-го марта.

Къ описываемому нами времени въ 3 егерскомъ полку состояло на лицо чиновъ: 3 штабъ-офицера, 25 оберъ-офицеровъ, 106 унтеръ-офицеровъ, 57 музыкантовъ, 1,151 рядовой, итого 1,342 человѣка.

Графъ Дибичъ рѣшился двинуться къ югу, перейти Вислу и ударить на Варшаву. Графъ Толь просилъ его отложить это опасное предпріятіе до прибытія гвардейскаго корпуса, но фельдмаршалъ полагалъ, что имѣетъ достаточно силъ для усмиренія Польской столицы.

Лучшими пунктами для устроенія переправъ были: Модржице, Тырчинъ, Тарновекъ и Карчевъ. Фельдмаршалъ избралъ Тырчинъ, представляющій наиболѣе выгодъ для постройки и защиты мостовъ и велѣлъ генералу Герштенцвейгу приступить немедленно къ собиранію нужныхъ матеріаловъ у вышеозначеннаго пункта, а у Тарновека и Карчева инженеръ-генералу Дену.

Для занятія Модржице и для прикрытія работъ въ Тырчинѣ и Тарновекѣ придвинута была къ Вислѣ 2-я дивизія, которая расположилась слѣдующимъ образомъ: 3-й егерскій полкъ съ 4-мя орудіями — въ Тарновекѣ, 4-й егерскій полкъ съ 4-мя орудіями въ Варкоцинѣ у Тырчина. Ревельскій полкъ въ резервѣ у Ласкаржева.

Вслѣдствіе этого приказанія 4-го марта 3-й егерскій полкъ съ 4-мя орудіями легкой № 3 роты выступилъ изъ Гарволина черезъ Горки, Будель, Усинецъ и слѣдовалъ въ С. Тарновекъ. Въ пунктахъ расположенія пѣхотныхъ полковъ по Вислѣ, въ Тарновекѣ и Варкоцинѣ, поставлены были казачьи посты каждый изъ 25 человѣкъ. По приходѣ полка въ Тарновекъ обнаружилось, что въ д. Бончки между населеніемъ свирѣпствовала эпидемическая болѣзнь, которая называлась гнилая горячка, почему было обращено особое наблюденіе за состояніемъ здоровья людей.

8-го марта мѣстные колонисты сообщили [1]), что въ деревнѣ противъ

1) В. У. Арх. Гл. Шт., отд. II № 3108 кн. 1.

Тарновека за Вислою находятся двѣ роты вновь набранныхъ мужиковъ съ ружьями и въ д. Придвернѣ одна рота, вслѣдствіе чего въ ночь съ 13-го на 14-е марта предприняты были экспедиціи малыми партіями за Вислу, чтобы тревожить партіи мятежниковъ. Первая партія изъ Тарновека, а другая между Красной корчмой и Тырчиномъ.

Первая партія, состоящая изъ 2-хъ унтеръ-офицеровъ, 16 рядовыхъ 3-го егерскаго полка съ 10 казаками подъ командой штабсъ-капитана барона Бильскаго направились на небольшую деревню, гдѣ всегда были видны непріятельскіе пикеты, но, прибывъ къ этой деревнѣ и вышедши на берегъ, они никого изъ военныхъ тамъ не нашли, жители же объявили, что бывшая тамъ команда перешла въ другую деревню, тоже въ виду Тарновека и расположилась бивакомъ за корчмой. Отправиться туда противъ теченія было очень трудно, почему, взявъ одного мужика съ собою, они возвратились обратно. Мужикъ этотъ на допросѣ показалъ, что въ этихъ деревняхъ находится до 60-ти пѣхотныхъ солдатъ, что штабъ полка въ Магнушевѣ, что они пришли туда три дня назадъ и скоро собираются выступить и подтвердилъ прежнее свѣдѣніе, что много войскъ прошло къ Пулавѣ.

Работа 3-го егерскаго полка во время короткой стоянки у р. Вислы при Тарновекѣ заключалась въ устройствѣ моста и брандеровъ, работы эти были изнурительны, почему нижнимъ чинамъ 3-го егерскаго полка и 2-й роты 1-го сапернаго баталіона было отпускаемо на улучшеніе пищи по 30 копеекъ въ день на человѣка, что составило 1,678 руб. 50 коп. Деньги были отпущены по приказанію главнокомандующаго [1]).

Къ этому времени поляки успѣли укомплектовать и устроить свою армію. Одна дивизія была расположена у Гуры, всѣ остальныя войска — въ окрестностяхъ Варшавы.

Варшава кругомъ была обнесена укрѣпленіями, въ особенности было сильно укрѣплено предмѣстье Варшавы — Воля.

Генералъ Дверницкій съ отрядомъ около 6,500 человѣкъ находился около крѣпости Замостья, переправившись черезъ Вислу у Пулавъ, имѣя намѣреніе двинуться на Волынь для возбужденія тамъ возстанія. На правый берегъ Нарева были выдвинуты 4 полка кавалеріи подъ начальствомъ Уминскаго, но этотъ отрядъ не имѣлъ для насъ особаго значенія, такъ какъ около Остроленки находился нашъ отрядъ барона Сакена и, кромѣ того, между Ломжей и Остроленкой слѣдовалъ гвардейскій корпусъ.

Наша армія, упираясь однимъ концомъ въ Вислу, а другимъ къ Остроленкѣ, имѣла оба фланга обезпеченными. Продовольствіе же

1) В. У. Арх. Гл. Шт. Истор. журналъ I корп. В. У. Арх. Гл. Шт. отд. II, № 304, св. I.

нашей арміи становилось все болѣе и болѣе затруднительнымъ: страна между Вислой и Бугомъ была истощена, подвозъ изъ Россіи, вслѣдствіе бездорожья, замедлился, а сплавомъ по рѣкамъ нельзя было еще пользоваться, все это побуждало къ скорѣйшему открытію дѣйствій главными силами. Въ это время распутица достигла крайнихъ предѣловъ и дороги были почти совершенно непроходимы. Дибичъ, соображавшій всѣ свои дѣйствія такимъ образомъ, чтобы къ половинѣ марта двинуться къ пункту переправы, а къ апрѣлю утвердиться на лѣвомъ берегу Вислы, не желалъ откладывать ни одного дня и 15-го марта отдалъ всѣ приказанія къ движенію. Онъ имѣлъ въ виду вмѣстѣ съ переходомъ черезъ Вислу и наступленіемъ по лѣвому ея берегу, простымъ движеніемъ гвардіи на правый берегъ Нарева овладѣть Плоцкимъ воеводствомъ и нижнимъ теченіемъ Вислы, чтобы во время пребыванія его подъ стѣнами Варшавы имѣть уже продовольствіе обезпеченнымъ.

17-го марта армія наша выступила въ походъ и, чтобы не дать полякамъ воспрепятствовать этому движенію вылазкою изъ Праги, графъ Дибичъ приказалъ устроить въ Карчевѣ и Тарновекѣ нѣсколько брандеровъ, которыми предполагалъ разрушить Варшавскій мостъ. Покушеніе это не удалось: брандеры сѣли на мель и взлетѣли на воздухъ, не причинивъ вреда.

Тремя усиленными маршами наши колонны достигли Вепржа. 3-й егерскій полкъ, 2-я рота 1-го сапернаго баталіона и 4 орудія артиллеріи изъ мѣста расположенія при Тарновекѣ 18-го марта выступили въ с. Мацсовице и 19-го марта перешли въ с. Варкоцинъ. Переходъ этотъ былъ очень тяжелъ. Благодаря бездорожью обозъ растянулся и прибылъ на мѣсто дня на 2—3 позже, въ орудія приходилось впрягать по 10 лошадей. Дурно продовольствуемые люди кучами падали на дорогѣ, но тѣмъ не менѣе полкъ своевременно сосредоточился къ пункту переправы.

Узнавъ о движеніи главныхъ силъ нашей арміи, поляки, видя невозможность сопротивленія въ случаѣ переправы русскихъ на лѣвый берегъ Вислы, рѣшились всѣми силами (40,000) напасть на квартировавшій около Седльце 6-й корпусъ барона Розена.

19-го марта передовыя части 6-го корпуса, постепенно сбиваемыя подавляющимъ большинствомъ поляковъ, отошли на Дембе-Вельке, куда собралось около половины корпуса (9—10 тысячъ человѣкъ). Здѣсь послѣ упорнаго боя они потеряли болѣе $^1/_3$ своего состава убитыми, ранеными и плѣнными, отступили на Минскъ къ Калушину и далѣе на Седльце.

Фельдмаршалъ только 22-го могъ получить обстоятельное донесеніе о неудачѣ, постигшей 6-й корпусъ, и тотчасъ, отказавшись отъ переправы, рѣшился броситься въ тылъ полякамъ, чтобы отрѣзать ихъ отъ Варшавы, но полнѣйшее отсутствіе продовольствія, которое, какъ

сказано выше, нельзя было вслѣдствіе бездорожья подвозить къ войскамъ, заставило его самого спѣшить назадъ къ Седльце, для прикрытія находившихся тамъ запасовъ, такъ какъ съ потерею ихъ нельзя было оставаться въ Царствѣ и пришлось бы отступить въ предѣлы Имперіи [1]). —

1) Пузыревскій т. 1, стр. 134—135.

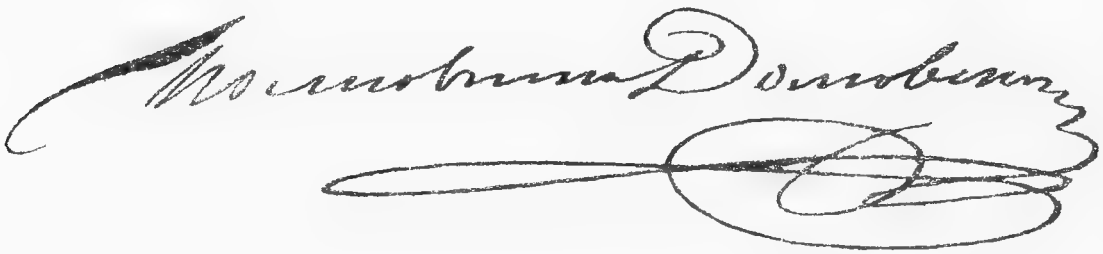

Глава XII.

Продолженіе и конецъ войны 1831 года.

Движеніе Дибича къ Седльце. — Холера. — Участіе 3-го егерскаго полка въ сраженіи при Минскѣ и Стоядле. — Стоянка у Седльце. — Смерть Дибича и назначеніе Главнокомандующимъ Паскевича. — Движеніе полка къ Ломжѣ. — Движеніе отряда Герштенцвейга на соединеніе съ арміей. — Прибытіе въ Ловичъ. — Наступленіе къ Варшавѣ. — 3-й егерскій полкъ въ отрядѣ г.-м. Штрандмана. — Штурмъ Варшавы. — Смерть командира полка полковника Лопатина. — Движеніе къ нижней Вислѣ. — Резервный баталіонъ 3-го егерскаго полка у г. Шавель.

Фланговое движеніе русскихъ войскъ началось 28-го марта и было направлено къ Лукову 5-ю колоннами и по дугѣ полукруга, котораго центръ составлялъ Латовичъ. По самой меньшей и ближайшей къ непріятелю дугѣ шелъ авангардъ Горчакова на Лапаціонку, Сточекъ и Гужа, прикрывая маршъ другихъ колоннъ; по второй дугѣ двигался 1-й корпусъ черезъ Желеховъ и Осины на Луковъ.

Правѣе 1-го корпуса шли гренадеры, а еще правѣе — гренадерскій отрядъ Цесаревича.

Во время этого слѣдованія въ командованіе 2-й пѣхотной дивизіей вступилъ г.-л. Скобелевъ, при чемъ при 1-мъ корпусѣ подъ его командой въ это время находились только Ревельскій пѣхотный и 3-й егерскій полки.

29-го марта 1-й корпусъ, расположенный при с. Осины, выступилъ въ 6 часовъ утра въ г. Луковъ и, достигнувъ его послѣ кратковременнаго привала у с. Туховице, слѣдовалъ до с. Грабянова, а потомъ расположился близь него на ночлегъ въ боевомъ порядкѣ, по обѣимъ сторонамъ дороги, ведущей на Скуржецъ; 2-го апрѣля весь корпусъ былъ перемѣщенъ на позицію передъ Седльцемъ и сталъ по обѣимъ сторо-

намъ шоссе при Мыдлярне, на правомъ берегу р. Муховца. Съ прибытіемъ нашей арміи къ Седльцу наступилъ періодъ бездѣйствія, вызванный утомленіемъ войскъ и обезпеченіемъ тыла.

Къ этому времени можно отнести новую бѣду, которая обрушилась на нашу армію — это появленіе холеры и изнурительныхъ нервныхъ лихорадокъ, которыя губительно дѣйствовали на наши войска; причина развитія этихъ болѣзней — стоянки биваками на болотистой мѣстности [1]).

Одинъ изъ участниковъ кампаніи 1831 года пишетъ, что благодаря холерѣ съ каждымъ днемъ: „всякій полкъ терялъ человѣкъ по 20-ти умершими и человѣкъ по 40 заболѣвшими. Всѣ окрестныя деревни заняты были госпиталями, но ихъ недоставало и лазареты устраивались въ шалашахъ и балаганахъ и даже на открытомъ воздухѣ; по нѣсколько разъ въ день проѣзжали по бивакамъ лазаретныя фуры и нагружались новыми заболѣвающими. Солдаты блѣдные, худые, изнеможенные бродили съ угрюмыми лицами. Не слышно было ни пѣсенъ, ни музыки, ни веселыхъ разговоровъ“ [2]).

Въ 3-мъ егерскомъ полку числилось больныхъ: къ 1-му марта — 251 человѣкъ, къ 1-му апрѣля эта цифра увеличилась ровно вдвое, а именно до 502 человѣкъ [3]), а къ 1-му мая число больныхъ въ полку было 857 человѣкъ.

Приведя въ порядокъ войска, давъ имъ время отдохнуть, обезпечивъ свой тылъ и возстановивъ 14-ти дневный запасъ продовольствія, Дибичъ рѣшился перейти въ наступленіе. Такъ какъ по всѣмъ полученнымъ свѣдѣніямъ и сдѣланнымъ въ разное время распоряженіямъ главныя силы непріятеля находились между Ливомъ, Калушинымъ, Шенницею и Минскомъ, то 12-го апрѣля предполагалось внезапно и быстро двинуться отъ Седльца на с. Куфлевъ съ тѣмъ, чтобы перерѣзать непріятельское расположеніе и потомъ идти рѣшительно на Калушинъ или Минскъ, отбросивъ непріятеля отъ операціонной линіи, т. е. Брестскаго шоссе. Движеніе арміи началось 12-го апрѣля въ трехъ колоннахъ, изъ коихъ правую составлялъ 1-й пѣхотный корпусъ, имѣя въ авангардѣ (подъ начальствомъ г. л. Скобелева) Ревельскій пѣхотный, 3-й егерскій, Сумскій гусарскій полки и 4 орудія конной роты № 2.

Авангардъ этотъ, выступивъ въ 9 час. 30 мин. утра черезъ: Цизь, Чертовъ и Ожаровъ, остановился на ночлегъ впереди этого селенія, не доходя до с. Осинска. Главныя силы корпуса слѣдовали непосредственно за авангардомъ и расположились между Чертовымъ и Ожаровымъ. Лѣвѣе 1-го корпуса двигались 2-я и 3-я гренадерскія ди-

---

1) Смитъ т. II, стр. 153.
2) Записки Неелова, Воен. Сбор. 1878 г.
3) Моск. Арх. Гл. Шт. Мѣсячн. рапорты.

визіи и лѣвѣе ихъ колонна гвардейскаго отряда и отрядъ Герштенцвейга.

13-го апрѣля войска 1-го корпуса выступили въ 6 часовъ черезъ Осинскъ по направленію на С. Лепины. Авангардъ Скобелева былъ усиленъ 6-мъ егерскимъ полкомъ съ 4-мя орудіями батарейной № 1-й роты.

Для связи общаго движенія всѣхъ колоннъ посылались въ продолженіе дня безпрерывные разъѣзды къ сосѣднимъ колоннамъ. Миновавъ Липины, 1-й корпусъ слѣдовалъ черезъ Дембовице, Пламенецъ и Ерузалемъ до С. Колача, за которымъ и расположился лагеремъ въ три линіи, не доходя до м. Куфлева.

Ген. лейт. Скобелевъ.

Главныя силы мятежниковъ во все это время стояли неподвижно близъ Калушина; главная квартира и резервы (Малаховскій и Скаржинскій) находились въ Ендржеевѣ, въ 4-хъ верстахъ за Калушинымъ, занятымъ бригадою Ромарино; вправо у Цеглова стояла дивизія Гельгуда, имѣя впереди у Куфлева бригаду Дембинскаго; переднюю линію на Костржинѣ занимали Уминскій въ Ливѣ, Рутье (съ дивизіей кавалеріи и бригадою пѣхоты) у Сухи, Лубенскій въ Боймѣ, на правомъ флангѣ Пацъ въ Латовичѣ и Гарволинѣ. Силы всѣхъ этихъ войскъ простирались до 60 тысячъ человѣкъ.

Сильно тѣснимый русскими, отрядъ Дембинскаго 13-го апрѣля сталъ отступать до Цеглова, Гельгудъ отступалъ далѣе къ Меня (впереди Минска).

Польскій главнокомандующій, получивъ донесеніе Дембинскаго, приказалъ послѣ совѣщанія всѣмъ отрядамъ отступать. Отступленіе продолжалось всю ночь и на слѣдующее утро большая часть арміи уже прошла чрезъ Минскъ.

Въ виду наступленія вечера Дибичъ рѣшилъ исполненіе всѣхъ своихъ предположеній отложить до слѣдующаго дня.

14-го апрѣля было предположено общее наступленіе всей русской арміи, при чемъ 1-му корпусу приказано было наступать чрезъ Цегловъ на Минскъ.

Вслѣдствіе отданной диспозиціи, 1-й корпусъ выступилъ изъ лагеря при Колачѣ въ 5 часовъ утра, слѣдуя чрезъ Куфлевъ и Цегловъ, только что оставленный непріятелемъ, къ м. Меня, въ которомъ найдено было болѣе 300 больныхъ его, одержимыхъ холерой.

Отъ м. Меня корпусъ достигъ безпрепятственно до с. Вицсола. Здѣсь было получено первое извѣстіе отъ г. м. Мандерштерна, командовавшаго авангардомъ, что непріятель ожидаетъ нашего наступленія въ боевомъ порядкѣ на позиціи при с. Борчонце. Графъ Паленъ выдвинулъ авангардъ Мандерштерна влѣво отъ дороги противъ праваго фланга позиціи, а Скобелева съ Ревельскимъ и 3-мъ егерскимъ полкомъ противъ центра; 3-й дивизіи приказано обходить правый флангъ поляковъ. Остальная часть 1-й пѣхотной дивизіи поддерживала наступленіе Мандерштерна; 6-й егерскій полкъ служилъ резервомъ Скобелеву, а кавалерія слѣдовала за пѣхотой.

Быстрое наступленіе авангарда и нѣсколько пушечныхъ выстрѣловъ принудили поляковъ къ отступленію на болѣе выгодную позицію при Торгувкѣ, которую они занимали большими силами. Здѣсь завязался бой, въ которомъ авангарду Скобелева пришлось принять дѣятельное участіе.

3-й егерскій полкъ, въ отрядѣ Скобелева, слѣдовалъ на лѣвомъ флангѣ. При этомъ наступленіи отъ 1-го баталіона (майора Закревскаго) были высланы стрѣлковыя цѣпи; непріятель, видя наше наступленіе, самъ атаковалъ насъ, но такъ какъ вся наша линія дружно наступала, то поляки отошли къ самому Минску. Въ виду же настойчиваго натиска отряда Мандерштерна, поляки оставили Минскъ и отошли къ с. Стоядле [1]). Скобелевъ съ егерями и Ревельскимъ полкомъ наступалъ правѣе Мандерштерна; стрѣлки 3-го егерскаго полка, поддерживаемые резервомъ, двигались въ порядкѣ и штыками пробивали дорогу черезъ Минскъ.

Въ это время мы лишились нашего начальника дивизіи г.-л. Скобелева, который, энергично руководя боемъ, находился впереди и у котораго ядромъ оторвало лѣвую руку [2]).

Вся наша линія въ порядкѣ наступала впередъ; 1-я дивизія по шоссе и вправо отъ него, 3-й егерскій и Ревельскій полки (подъ начальствомъ замѣнившаго Скобелева, г. м. Гурко), обходя правый непріятельскій флангъ.

Несмотря на безпрерывный огонь и на упорное сопротивленіе противниковъ, егеря безостановочно тѣснили и выбивали поляковъ изъ

---

1) В. У. Ар. Гл. Шт. Истор. журн. 1 корп. Пузыревскій т. I, 200, Моск. Ар. Гл. Шт. Наградн. дѣла.

2) „Скобелевъ, командуя авангардомъ въ сраженіи при Минскѣ, лишь только хотѣлъ было скомандовать свое любимое: „въ штыки“ какъ вдругъ непріятельское ядро раздробило ему лѣвую руку. Черезъ часъ Скобелевъ сидѣлъ на барабанѣ передъ походнымъ лазаретомъ и въ то время, какъ врачи отпиливали ему руку, онъ диктовалъ прощальный приказъ своимъ полкамъ, въ которомъ между прочимъ говорилось: «Для меча и штыка къ защитѣ правъ Батюшки бѣлаго Царя и славы Святого намъ Отечества, среди храбрыхъ товарищей, и трехъ, по милости Божьей, оставшихся пальцевъ съ избыткомъ достаточно».“

(Двухъ пальцевъ правой руки Скобелевъ лишился еще въ Шведскую кампанію 1809 г.) (Рус. старина 1900 г. т. II., стр. 403.)

лѣсу, принудивъ оставить эту позицію и начать общее отступленіе; наша кавалерія до вечера преслѣдовала поляковъ до с. Дембе-Вельке.

Потери непріятеля были очень значительны. Мы потеряли 10 офицеровъ и 200—300 нижнихъ чиновъ; чувствительная потеря въ этомъ дѣлѣ была въ г. л. Скобелевѣ и бригадномъ командирѣ князѣ Пхейзе, раненомъ въ лѣвую ногу.

Въ 3-мъ егерскомъ полку убиты: 1 унтеръ-офицеръ и 5 рядовыхъ; ранены: капитанъ Копыловъ въ правую ногу, прапорщикъ Свенцкій, получившій шесть ранъ, одну ядромъ съ оторваніемъ на лѣвой рукѣ трехъ пальцевъ, пять пуль въ обѣ ноги и контуженный въ лѣвый бокъ картечью, прапорщикъ Азарьевъ пулею въ лѣвую ногу, 3 унтеръ-офицера и 37 рядовыхъ [1]).

Войска 1-о корпуса расположились на позиціи при с. Стоядле, по обѣимъ сторонамъ шоссе, гдѣ и простояли до 16-го апрѣля.

Командиръ 3-й бригады 2-й пѣхотной дивизіи г. м. Пхейзе былъ награжденъ золотой шпагой, украшенной алмазами, съ надписью „за храбрость“, за то, что велъ 3-й егерскій полкъ въ бой съ отличнымъ мужествомъ; а чины 3-го егерскаго полка удостоились слѣдующихъ наградъ:

Командиръ полка, полковникъ **Лопатинъ.**	Бывъ отряженъ съ полкомъ для прогнанія непріятеля, желавшаго обойти нашъ лѣвый флангъ, вытѣснилъ онаго изъ лѣсу и во все время сраженія отличнымъ мужествомъ своимъ служилъ примѣромъ своимъ подчиненнымъ.	Орденомъ св. Владиміра 4 ст. съ бантомъ.
Маіоръ **Закревскій.**	Съ отличною храбростью велъ командуемый имъ баталіонъ противъ непріятеля, вытѣснилъ его изъ лѣсу и, командуя всей цѣпью застрѣльщиковъ, съ безстрашіемъ подавалъ оную впередъ, преслѣдуя всюду непріятеля за дер. Стоядле.	Орденомъ св. Анны 2 ст. съ Императорской короной.
Капитанъ **Копыловъ.**	Командуя цѣпью стрѣлковъ, отличился особенною храбростью и получилъ сильную рану въ руку.	Орденомъ св. Владиміра 4-й степени съ бантомъ.
Прапорщикъ **Свенцкій.**	Былъ въ стрѣлкахъ и мужественно дѣйствовалъ противъ непріятеля и получилъ шесть ранъ.	

1) В. У. Ар. Гл. Шт. II отд. д. № 3098 св. 338, стр. 40.

Стар. адъютантъ I-го армейскаго корпуса шт.-капитанъ **Стражевскій.**	Приказанія графа Палена развозилъ съ отличною храбростью въ самыя опасныя мѣста, отдавалъ оныя съ должной точностью.	Золотою шпагою съ надписью „за храбрость“.
Шт.-капитаны: **фонъ-Арнольдъ,** **баронъ Бильскій,** прапорщикъ **Азарьевъ.**	При наступленіи въ лѣсу отличною храбростью подавали примѣръ своимъ подчиненнымъ, при чемъ Азарьевъ раненъ.	Орденъ св. Анны 3-й ст. съ бантомъ.
Поручикъ **Бринкинъ.** поручикъ **Небольсинъ.**	При наступленіи въ лѣсу отличною храбростью подавали примѣръ своимъ подчиненнымъ.	
Поручикъ **Голуткинъ,**	Командуя знаменной ротой, мужествомъ своимъ сохранялъ порядокъ.	Орденъ св. Анны 4-й ст. съ надписью „за храбрость“.
подпоручикъ **Тумило-Денисовичъ** прапорщики: **Лопатинъ,** **Герздорфъ,** **Суходольскій,** **Ѓаубе,** **Духовецкій.**	Бывъ въ стрѣлкахъ, неустрашимо распоряжались своими частями, вытѣснили изъ лѣсу непріятеля и отлично преслѣдовали его, нанеся ему немалый уронъ.	
Адъютантъ г.-л. Скобелева: поручикъ **Свиридовъ,** поручикъ **Горбаневскій.**	Съ отличнымъ мужествомъ и храбростью передавалъ войскамъ приказанія начальника дивизіи.	Высочайшее благоволеніе.
	При наступленіи непріятеля въ лѣсу отличною храбростью подавалъ примѣръ своимъ подчиненнымъ.	
Полковой адъютантъ подпоручикъ **Зенгбушъ.**	Находясь всегда при полк. команд., съ неустрашимостью развозилъ его приказанія застрѣльщикамъ и колоннамъ, передавая оныя въ точности.	Произведенъ въ поручики.
Фельдфебель **Шувяковъ.**	За храбрость въ сраженіи 14-го апрѣля при Минскѣ.	Произведенъ въ подпоручики.

16 нижнихъ чиновъ получили знаки отличія военнаго ордена (VI приложеніе) [1])

Съ начала войны на нашемъ правомъ флангѣ — въ Августовскомъ воеводствѣ — кипѣла мелкая партизанская война, но до половины марта присутствіе значительныхъ русскихъ войскъ препятствовало усиленію возстанія. — Когда же войска наши двинулись въ Польшу на присоединеніе къ главнымъ силамъ, возстаніе захватило всю Ковенскую и Виленскую губерніи. Признаки возстанія появились также въ Гродненской и Минской губерніяхъ.

Малочисленные русскіе отряды съ трудомъ могли бороться съ появившимися всюду бандами поляковъ, пытавшимися овладѣть хотя и неудачно городомъ Ковно. Вскорѣ возстаніе въ Литвѣ приняло такой оборотъ, что фельдмаршалъ принужденъ былъ выдѣлить части гвардейскаго корпуса, подходившія къ арміи, и нѣкоторыя другія войска для дѣйствія противъ литовскихъ повстанцевъ, а самъ возможно быстрѣе принялся за укрѣпленіе Брестъ-Литовска.

Между тѣмъ Императоръ Николай, недовольный медленностью и нерѣшительностью дѣйствій главнокомандующаго, приказалъ принять новый планъ дальнѣйшаго веденія кампаніи. По этому плану предполагалось возложить усмиреніе Литвы на 1-ю резервную армію, а съ войсками дѣйствующей, усиленной подкрѣпленіями, перейти Вислу ниже Варшавы, получая запасы продовольствія изъ Пруссіи и изъ Россіи черезъ Данцигъ по Вислѣ [2]).

16-го апрѣля войска 1-го корпуса спокойно расположились на прежнихъ позиціяхъ.

Вслѣдствіе полученнаго приказанія главнокомандующаго, Ревельскій и 3-й егерскій полки были назначены для дѣйствія на Волыни противъ корпуса Дверницкаго въ составѣ особаго отряда подъ начальствомъ г.-м. Гурко. Полки выступили около полудня 17-го апрѣля къ с. Торгувка для соединенія съ отрядомъ г. м. Герштенцвейга, но такъ какъ вскорѣ было получено донесеніе о томъ, что Дверницкій разбитъ и отброшенъ въ Австрійскіе предѣлы, то отрядъ г. м. Гурко получилъ другое назначеніе. При отступленіи нашей арміи на правый берегъ р. Костржинъ отрядъ г. м. Гурко расположился въ видѣ передового отряда около Скуржеща, гдѣ 19-го апрѣля 3-й егерскій полкъ встрѣтилъ праздникъ Свѣтлаго Христова Воскресенія.

Повсюду въ лагерѣ можно было видѣть солдатъ, занятыхъ постройкою зеленыхъ шалашей и послѣ долгаго строгаго поста съ радостью ожидавшихъ предстоявшаго праздника. Но бѣда была въ томъ, что въ полку не было въ достаточной мѣрѣ продовольствія. Г. м. Гурко

---

1) Моск. Ар. Гл. Шт. Наград. дѣла, опись дѣлъ 1831 г. II отд. III ст. Инст. деп. Св. 850 № 549, стр. 8, 32, 38, 42.

2) Петровъ. Русск. воен. сил. т. II стр. 365.

просилъ начальство о выдачѣ ему продовольствія на три дня изъ гвардейскаго отряда и, хотя это и было исполнено, но съ большимъ запозданіемъ [1]).

Въ составѣ полка къ этому времени числилось: 3 штабъ-офицера, 29 оберъ-офицеровъ, 91 унтеръ-офицеръ, 66 музыкантовъ и 829 рядовыхъ.

2-я и 3-я бригада 2-й пѣхотной дивизіи подъ начальствомъ г.-м. Гурко поступили въ отдѣльный отрядъ г.-м. Манденштерна. При этомъ 25-го апрѣля около 8 часовъ пополудни непріятель, въ числѣ 3-хъ эскадроновъ кавалеріи и одного пѣхотнаго баталіона, напалъ на наши казачьи посты при с. Грале, но былъ отбитъ и преслѣдуемъ казаками до с. Каменецъ.

Въ концѣ апрѣля фельдмаршалъ получилъ извѣстіе, что польскія войска намѣреваются двинуться противъ лѣваго фланга нашей позиціи и атаковать Седльце, вслѣдствіе чего Дибичъ поручилъ охрану этого города ген. Кнорringу съ отрядами Гурко, Пенхержевскаго и части отряда Мандерштерна. Въ послѣдствіи оказалось, что польскій главнокомандующій Скржинецкій, оставя заслоны (генерала Дембинскаго) противъ войскъ Дибича (съ 46,000 челов.) двинулся противъ гвардейскаго корпуса, расположеннаго у с. Замброво отдѣльно отъ главныхъ силъ арміи.

Дибичъ только 8-го мая рѣшилъ двинуться на сообщеніе Скржинецкаго, но послѣдній въ это время отошелъ къ Остроленкѣ, гдѣ 14-го мая произошелъ бой, окончившійся полнымъ пораженіемъ поляковъ, отступившихъ къ Варшавѣ.

Во время движенія нашихъ войскъ къ Остроленкѣ 2-я и 3-я бригады 2-й пѣхотной дивизіи и кавалерія поступили подъ команду генерала графа Палена II, которому поручено было начальство надъ всѣми войсками, оставшимися близъ Седльца.

Уминскій, находясь у Дембе-Вельке при наступленіи главной польской арміи, узналъ о движеніи Дибича къ Остроленкѣ; найдя мосты на Костржинѣ разрушенными, онъ возстановилъ одинъ изъ нихъ и 12-го мая безуспѣшно напалъ на Седльце, защищаемый графомъ Паленомъ II.

Послѣ кровополитной битвы подъ Остроленкою, какъ и подъ Гроховымъ, главнокомандующій Дибичъ держалъ въ своихъ рукахъ судьбу войны и судьбу Варшавы.

Здѣсь онъ также могъ покончить войну и покорить столицу Польскаго царства. Но ошибка, сдѣланная подъ Гроховымъ, повторилась и подъ Остроленкою. Послѣ Гроховскаго погрома, польская армія, наполовину уничтоженная, потрясенная въ самомъ основаніи своемъ, не могла сопротивляться: она утратила и физическія и моральныя силы. Но мы не воспользовались плодами побѣды, не преслѣдовали разбитаго

---

1) В. У. Ар. Гл. Шт. Истор. журн. 1-го корпуса и отд. II № 3103 т. 28/2, стр. 213.

непріятеля и армія его снова устроилась, жители Варшавы снова ободрились. Подъ Остроленкой произошло то же самое [1]).

29-го мая отъ холеры внезапно скончался главнокомандующій графъ Дибичъ. На мѣсто его былъ назначенъ графъ Паскеичъ, который прибылъ въ армію 13-го іюня. До пріѣзда новаго главнокомандующаго вступилъ во временное командованіе графъ Толь. Въ это время русская армія, въ ожиданіи устройства своей хозяйственно-административной части и прибытія подкрѣпленій подъ начальствомъ г.-л. Муравьева, оставалась въ окрестностяхъ: Пултуска-Голомина-Макова.

Войскамъ, оставленнымъ подъ Седльцемъ, приказано было идти на соединеніе съ главной арміей; войска эти двумя эшелонами, войдя въ отрядъ г.-л. Муравьева, двинулись черезъ Цѣхановецъ, Андржеево и Пыско, при чемъ у Дрогичина перешли р. Бугъ.

По случаю отдѣленія нашей арміи отъ Нарева, наблюденіе берега до Сероцка, а равно наблюденіе берега рѣки Буга вверхъ по теченію до границы Россіи, а также и всего пространства между этими рѣками и, наконецъ, прикрытіе важнаго для насъ пункта Ломжи, было поручено артиллеріи г.-м. Герштенцвейгу, для каковой цѣли изъ войскъ г.-л. Муравьева былъ выдѣленъ отрядъ въ составѣ 3-го и 4-го егерскихъ полковъ съ артиллеріей и 3-хъ кавалерійскихъ полковъ; отрядъ этотъ 17-го іюня прибылъ въ Ломжу, гдѣ егерская бригада присоединилась къ Ломжинскому гарнизону.

Герштенцвейгъ, по прибытіи своемъ въ Ломжу, немедленно приступилъ къ приведенію укрѣпленій въ оборонительное положеніе, надѣясь этимъ задержать наступленіе превосходныхъ силъ непріятеля [2]).

21-го іюня, когда прибыли подкрѣпленія, главнокомандующій графъ Паскевичъ предпринялъ общее наступленіе къ избранному мѣсту переправы черезъ р. Вислу, поручивъ Герштенцвейгу дѣйствовать въ тылъ и флангъ мятежниковъ, слѣдующихъ за главными силами нашей арміи.

Съ этимъ временемъ совпадаетъ изгнаніе отрядовъ мятежниковъ Гельгуда и Хлоповскаго, оперировавшихъ между Ломжей и Ковно, въ предѣлы Пруссіи, почему и Герштенцвейгу съ отрядомъ его, находившемуся въ экспедиціи около Плонска, 10-го іюля было предписано, слѣдуя черезъ Осѣкъ, присоединиться къ главной арміи. Герштенцвейгъ двинулся со своимъ отрядомъ, состоящимъ изъ: 3 полковъ кавалеріи, 2-го морского полка, 3-го и 4-го егерскихъ полковъ и 20 орудій (въ 3-мъ егерскомъ полку состояло 2 баталіона — 876 человѣкъ).

По дорогѣ при м. Раціонжъ внезапно появился передъ нимъ непріятель при слѣдующихъ обстоятельствахъ: 11 іюля отрядъ, выступивъ отъ Сохочина и переправившись черезъ Вкру при Гуторжевѣ, двигался черезъ Ржевинъ къ Раціонжу; авангардъ отряда, состоящій

---

1) Пузыревскій т. I. ст. 270 Воен. Сборн. 1860 г. XII т. поход. записки о войнѣ 1831 г., стр. 112.

2) В. У. Ар. Гл. Шт. II отд., 3091 (А.) стр. 307. Донес. главноком. 18 іюня № 2791.

изъ кавалеріи, неожиданно открылъ войска мятежниковъ, которыя, наступая отъ Вислы въ густыхъ колоннахъ, сдѣлали нападеніе на нашъ авангардъ; но подоспѣвшія войска отряда послѣ продолжительнаго боя принудили наконецъ мятежниковъ отказаться отъ дальнѣйшаго наступленія и отойти обратно, потерявъ значительное количество убитыми, ранеными и плѣнными. Потери наши были незначительны.

Непріятельскій отрядъ, состоявшій изъ 18 баталіоновъ и 5 полковъ кавалеріи при 36 орудіяхъ (подъ командой Мильберга и Турнау) слѣдовалъ къ Модлину и, узнавъ о движеніи слабѣйшаго его числомъ отряда ген. Герштенцвейга, намѣренъ былъ рѣшительнымъ движеніемъ не допустить его къ переправѣ.

За это дѣло получили награды 3-го егерскаго полка прапорщики: Сокольскій — орденъ св. Анны 3-й степени съ бантомъ, Тумилло-Денисовичъ и Юшкевичъ — Высочайшее благоволеніе.

Усиленными маршами отрядъ Герштенцвейга 16-го іюля прибылъ въ Осѣкъ, гдѣ, вслѣдствіе сильнаго изнуренія людей, главнокомандующимъ разрѣшено было сдѣлать дневку. Въ 3-мъ егерскомъ полку отстало 10 человѣкъ нижнихъ чиновъ, которые явились въ полкъ черезъ нѣкоторое время.

17-го іюля пѣхота отряда Герштенцвейга (3 и 4 егерскіе полки) съ тремя гвардейскими кавалерійскими полками, переправившись у Осѣка черезъ Вислу, двинулась отъ переправы чрезъ Ловичекъ, Коваль, Красневице, Кутно на Ловичъ, прикрывая такимъ образомъ движеніе своихъ транспортовъ съ продовольствіемъ ближе къ Вислѣ; во время слѣдованія черезъ Красновице получено было извѣстіе, что въ Ленчицѣ собрано ополченіе до 3 тысячъ человѣкъ, которое, послѣ значительнаго сопротивленія, было распущено по домамъ, при чемъ взято въ плѣнъ 4 офицера и 14 конныхъ мазуръ.

24-го іюля Герштенцвейгъ съ отрядомъ благополучно прибылъ въ Ловичъ, гдѣ 3-й егерскій полкъ, на основаніи состоявшагося ранѣе приказа по арміи, какъ имѣющій въ своихъ рядахъ менѣе 720 человѣкъ, былъ приведенъ въ составъ одного баталіона, въ каковомъ составѣ и оставался до конца кампаніи. Въ рядахъ полка числилось 528 человѣкъ, при чемъ больныхъ было 941 человѣкъ нижнихъ чиновъ и 17 офицеровъ, въ числѣ послѣднихъ находились поручикъ Небольсинъ, подпоручикъ Герздорфъ и Кучинскій, которые были больны холерой, а въ г. Ломжѣ отъ этой же болѣзни умеръ маіоръ Закревскій [1]).

Поляки, чувствуя себя не въ силахъ задержать движеніе русскихъ, перешли отъ Сохачева на позицію за р. Равкой, а затѣмъ къ Варшавѣ.

По занятіи г. Ловича 3-й егерскій полкъ вмѣстѣ съ дивизіономъ Павлоградскаго гусарскаго полка при 2-хъ орудіяхъ поступилъ въ рас-

---

1) В. У. Ар. Гл. Шт. отд. II № 3145 (А) журн. Воен. дѣйств. графа Паскевича, стр. 107—112. Смитъ т. III, стр. 286.

Моск. Ар. Гл. Шт. Послуж. списки и мѣсячные рапорта.

поряженіе генералъ-полицмейстера г. м. Лесовскаго, который долженъ былъ оказывать содѣйствіе колонистамъ, ограждая какъ ихъ собственность отъ случайностей войны, такъ и отъ покушеній мятежниковъ, при чемъ нѣмецкіе колонисты предложили доставку всякаго рода продовольствія. Ловичъ сдѣлался центромъ, куда изъ окрестностей стали доставлять разные виды продовольствія, а главное муку, которая перепекалась въ хлѣбъ, который и доставлялся въ армію.

Въ это время русскіе отряды подвигались къ Варшавѣ съ разныхъ концовъ: Ридигеръ перешелъ Вислу, Розенъ подходилъ къ Прагѣ, Крейцъ шелъ отъ Ломжи, а главная армія 3-го августа двинулась впередъ и 6-го явилась передъ Варшавою для нанесенія рѣшительнаго удара. Отрядъ Ромарино былъ завлеченъ подъ самыя пушки Брестскихъ укрѣпленій, почему главнокомандующій рѣшился немедленно воспользоваться отдаленіемъ столь значительнаго непріятельскаго корпуса и овладѣть Варшавой, прежде нежели Ромарино успѣлъ возвратиться.

Медленность, слабыя дѣйствія Скаржинскаго давно вооружили противъ него многочисленныхъ враговъ въ Варшавѣ, къ которымъ вскорѣ пристала большая часть народа и, наконецъ, войска, вслѣдствіе чего народное собраніе предложило ему отказаться отъ командованія войсками. Получивъ отказъ, народное собраніе, съ согласія генераловъ и полковыхъ командировъ, отрѣшило Скаржинскаго отъ званія генералиссимуса и назначило его на мѣсто Дембинскаго, только что возвратившагося изъ Литвы. Между тѣмъ въ Варшавѣ господствовало безначаліе, непослушаніе въ войскахъ и бунты.

Для связи съ Розеномъ было рѣшено построить мостъ черезъ Вислу у Гуры-Кальваріи. Съ этой цѣлью туда былъ двинутъ отрядъ Герштенцвейга, усиленный 3-мъ и 4-мъ егерскими полками, которые были высланы изъ Ловича, и 4-мя батарейными орудіями. Кромѣ этого отряду поручено было: наблюдать р. Вислу отъ Корчева до впаденія р. Пилицы и устроить двойное предмостное укрѣпленіе, дабы прикрыть мостъ съ обоихъ береговъ Вислы и такимъ образомъ имѣть постоянную переправу [1]).

Самая Варшава была ограждена извнѣ 72 отдѣльными укрѣпленіями, расположенными въ три ряда, и городскимъ валомъ, усиленнымъ многими флешами. Между укрѣпленіями перваго ряда самое надежное возвышалось въ бывшемъ сел. Воля. Внутри предмѣстій и города были расположены: значительное число редутовъ, укрѣпленныя кладбища и сады, стѣны съ бойницами, и овраги земляныя перемычки и завалы въ улицахъ, которые представляли мятежникамъ средства и возможность продлить оборону и послѣ потери внѣшнихъ укрѣпленій.

Главная польская армія, на которую была возложена непосред-

---

1) В. У. Ар. Гл. Шт. отд. II № 3091 (А), стр. 369.

ственная оборона Варшавы, имѣла въ своихъ рядахъ около 37 тысячъ человѣкъ.

Численность русской арміи, сосредоточенной подъ Варшавой, достигала до 80000 человѣкъ съ 360 орудіями. Нравственный духъ арміи былъ превосходный; она жаждала положить конецъ войнѣ штурмомъ Варшавы, къ которому тщательно готовилась. По приказанію фельдмаршала устроены были вблизи каждаго корпуса редуты, на подобіе непріятельскихъ подъ Варшавой; войскамъ были розданы лѣстницы, туры и фашины, при помощи которыхъ они обучались производству штурма.

Вслѣдствіе полученнаго приказанія 23 августа, ген. маіоръ Штрандманъ, за болѣзнью Герштенцвейга, принявъ командованіе отрядомъ у Гуры-Кальваріи и выступивъ къ Варшавѣ (въ составѣ 3-го и 4-го егерскихъ полковъ, Гродненскаго гусарскаго, казачьихъ Грекова, 5 и 6-го Черноморскихъ полковъ и 6 орудій артиллеріи) 24 августа, въ 12 часовъ дня прибылъ въ Домбровскъ. Здѣсь войска, сваривъ кашу и отдохнувъ 7 часовъ, двинулись къ Служевцу (въ 4-хъ верстахъ отъ Варшавы), куда и прибыли въ 9 часовъ вечера. Кавалерія расположилась не доходя деревни, имѣя передъ собою 3-й егерскій полкъ; артиллерія — на линіи, а 4-й егерскій полкъ съ лѣвой стороны д. Служевцъ, подъ лѣсомъ.

Еще до прибытія Штрандмана къ Служевцу 23-го августа фельдмаршаломъ былъ созванъ военный совѣтъ, на которомъ предложено было на обсужденіе два вопроса: первый — необходимо ли атаковать Варшаву и второй — съ какой стороны удобнѣе вести эту атаку. Было рѣшено: приступъ Варшавы необходимъ и для приступа избрать часть города у с. Воли, т. е. пространство между Вольскою и Ерузалемскою заставами.

На отрядъ г. м. Штрандмана было возложено наблюденіе за тѣмъ, чтобы непріятель не дѣлалъ вылазокъ, а затѣмъ въ день назначеннаго на 25-ое августа штурма, привлечь на себя вниманіе мятежниковъ, для чего отрядъ долженъ былъ произвести фальшивую атаку [1]).

Въ полночь съ 24-го на 25-ое августа русскія войска заняли указанныя имъ мѣста; для болѣе удобнаго и вѣрнаго въ пылу боя отличія отъ поляковъ люди были одѣты въ мундиры въ полной формѣ, но безъ ранцевъ.

Никакой звукъ не нарушалъ безмолвной тишины; ни одинъ костеръ не пылалъ подъ сводами звѣзднаго неба.

25-го августа въ 4 часа утра войска были совершенно готовы на мѣстахъ, а въ 5 часовъ въ величайшей тишинѣ двинулись по указаннымъ направленіямъ; солдаты, обративъ взоры на востокъ, осѣнили себя крестнымъ знаменемъ, возсылая молитву къ небу; въ это время

---

1) В. У. Ар. Гл. Шт. II отд. № 3099 (17 и 3145) (А).

взошло солнце, свѣтлое и ясное, и первые лучи его освѣтили на всемъ пространствѣ обширной равнины оружіе русскихъ [1]).

1-й и 2-й корпуса, предшествуемые сильной артиллеріей, повели атаку на Волю.

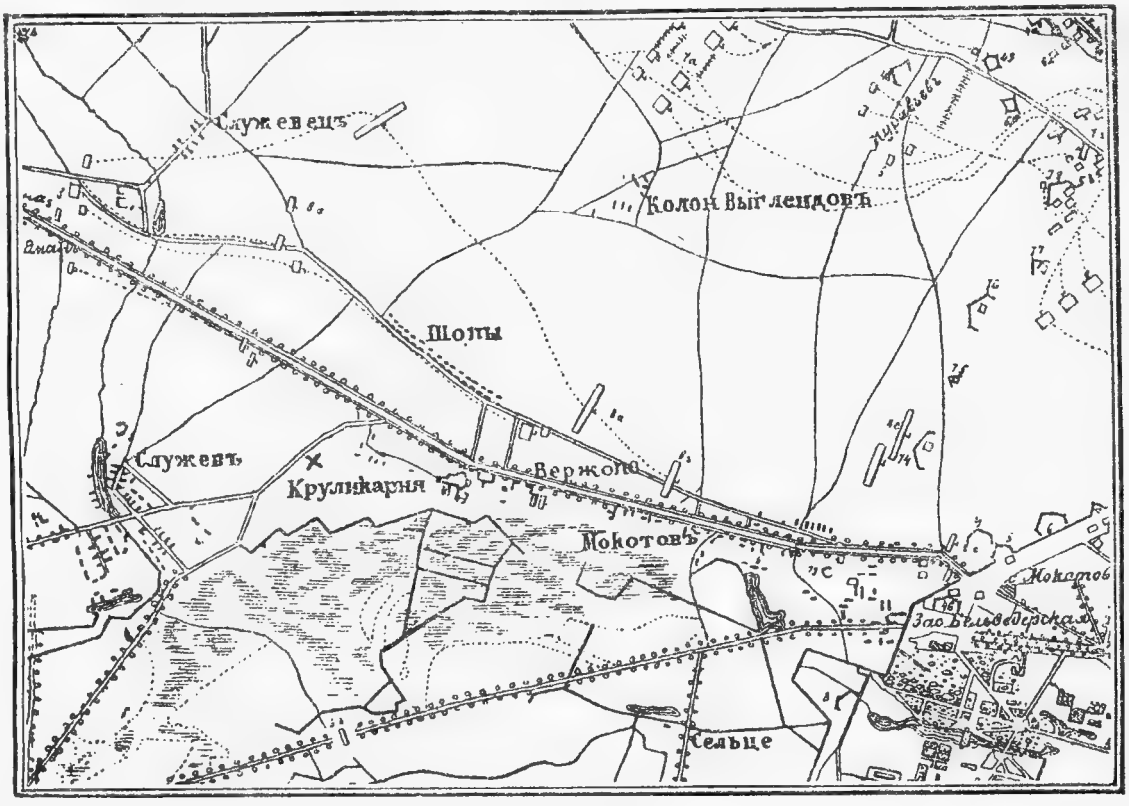

Планъ сраженія подъ г. Варшавой 25—26 августа 1831 г.

На крайнемъ правомъ флангѣ г.-м. Штрандманъ съ открытіемъ главныхъ дѣйствій двинулся впередъ на д. Шопы.

3-й егерскій полкъ подъ командой полковника Лопатина, участника Бородинскаго сраженія (которое 19 лѣтъ тому назадъ происходило въ тотъ же достопримѣчательный день), двигался лѣвѣе шоссе. 1-я карабинерская рота подъ командой капитана Якимова, а 1-я егерская — подъ командой капитана Марьяновича, выславъ цѣпи застрѣльщиковъ и имѣя въ резервѣ роты штабсъ-капитана Васильева и поручика Брынкина, наступали стремительно впередъ. Подойдя къ деревнѣ съ правой стороны, роты штыками выбили мятежниковъ и вмѣстѣ съ 4-мъ егерскимъ полкомъ, который наступалъ лѣвѣе, бросились преслѣдовать непріятеля къ Круликарни подъ самый огонь укрѣпленій и при томъ съ такою рѣшительностью, что мятежники выслали противъ нихъ изъ дивизіи Мюль-

1) Пузыревскій т. 1, стр. 405; Смитъ ч. III, стр. 481.

берга бригаду Андрихевича, который находился правѣе Мокотовскихъ верковъ, съ приказаніемъ отбросить егерей Штрандмана. Поляки повели атаку и среди огородовъ и группъ деревьевъ между Круликарней и Шопами произошло много схватокъ между егерями и поляками. Здѣсь погибло много людей безъ всякаго результата. Въ 3-мъ егерскомъ полку былъ смертельно раненъ командиръ полка полковникъ Лопатинъ, который въ этотъ же день умеръ, а также ранены прапорщики Тумило-Денисовичъ и Лопатинъ [1]).

Уминскій хотѣлъ положить этому конецъ, для чего усилилъ генерала Андрихевича бригадой Вронецкаго и приказалъ ему овладѣть и сжечь красивую деревню нѣмецкихъ колонистовъ — Шопы, для того, чтобы лишить нашихъ егерей опоры. Три полка непріятельскихъ, поддерживаемые артиллерійскимъ огнемъ, двинулись въ атаку противъ русскихъ. Несоразмѣрность силъ былъ черезъ-чуръ велика и Штрандманъ былъ принужденъ очистить деревню и отступить къ Служевцу, довольный тѣмъ, что ему удалось съ незначительными силами въ теченіе цѣлаго дня занять превосходныя силы непріятеля и отвлечь ихъ отъ болѣе важныхъ пунктовъ.

Егеря 3-го егерскаго полка подъ командой капитана Якимова (принявшаго полкъ послѣ раненаго полковника Лопатина) въ полномъ порядкѣ отступили къ этой деревнѣ, забравъ всѣхъ убитыхъ и раненыхъ.

Къ вечеру г.-м. Штрандманъ удержался на позиціи въ прежнемъ расположеніи около Служевца на окóнечности праваго фланга.

Во время описываемыхъ нами дѣйствій отряда г.-м. Штрандмана остальные корпуса нашей арміи, наступая впередъ, овладѣли Вольскимъ укрѣпленіемъ. Этимъ закончились дѣйствія 25-го августа. 26-го августа мятежники, изъявляя покорность вступили съ фельдмаршаломъ въ переговоры, во время которыхъ по ихъ просьбѣ военныя дѣйствія были прекращены до часу дня.

Съ ранняго утра въ теченіе переговоровъ войска съ обѣихъ сторонъ готовились къ бою. Со стороны мятежниковъ все время замѣчаемо было движеніе, хотя большею частью скрытное, за укрѣпленіями, садами или строеніями; казалось, они усиливали свой центръ и лѣвый флангъ.

Наши войска устраивались въ боевой порядокъ на чистомъ полѣ, ожидая въ совершенной готовности знака къ атакѣ, и такъ какъ переговоры не привели ни къ чему, и только отсрочили бой, то около 2-хъ часовъ дня фельдмаршалъ приказалъ вновь начать военныя дѣйствія и батареи наши первыя открыли огонь. Въ самомъ началѣ боя фельдмаршалъ графъ Паскевичъ былъ контуженъ ядромъ въ руку и командованіе арміей принялъ графъ Толь, который двинулъ войска 1-го и 2-го корпуса на штурмъ предмѣстій Воли и Чисте. За ними въ резервѣ слѣдовали корпуса гвардейскій и гренадерскій.

---

1) Моск. Арх. Наградныя дѣла.

По мѣрѣ успѣховъ нашего центра и лѣваго крыла, г.-м. Штрандманъ осторожно подвигался на оконечности праваго фланга; онъ немогъ и не долженъ былъ дѣйствовать иначе, такъ какъ имѣлъ всего только баталіонъ 3-го егерскаго полка, 4 эскадрона и 4 орудія (4-й егерскій полкъ наканунѣ былъ откомандированъ въ другой отрядъ). Съ этими силами г.-м. Штрандманъ сталъ приближаться къ городу. Далѣе, когда занятіе второй линіи укрѣпленій и овладѣніе валомъ на различныхъ пунктахъ принудило поляковъ покинуть свои болѣе отдаленныя укрѣпленія, Штрандманъ со своимъ небольшимъ отрядомъ, имѣя впереди егерей, по пятамъ слѣдовалъ за поляками и, пославъ казаковъ вправо, самъ занялъ одно послѣ другого селенія Черняковъ, Круликарню, Вержоно, Мокотово, а потомъ въ теченіе ночи и укрѣпленія, лежащія у Мокотовской заставы, которыя непріятель очистилъ, оставивъ въ нихъ орудія. Такимъ образомъ ему достались въ руки 17 орудій большого калибра; вездѣ онъ находилъ брошенныя или разбитыя ружья [1]).

Упорнѣйшій бой кипѣлъ до поздней ночи; русскіе, овладѣвъ валомъ, тотчасъ продѣлывали въ немъ амбразуры и вооружали ихъ батарейной артиллеріей, готовясь подъ этимъ прикрытіемъ начать 3-й приступъ.

Всю ночь, согласно диспозиціи, колонна нашихъ войскъ стояла въ ружьѣ; все было въ совершенной готовности къ окончательному покоренію Варшавы, но поспѣшное удаленіе мятежной арміи къ Плоцку спасло городъ отъ грозившей ему гибели. 27-го августа наши войска заняли Варшаву.

„Такимъ образомъ совершилось покореніе столицы Польши, сопровождавшееся двухдневнымъ штурмомъ и кровопролитнымъ боемъ, когда войска, ознаменовавъ себя безсмертною славою, явили новые блистательные опыты мужества и воинскихъ доблестей".

Графъ Паскевичъ въ своемъ донесеніи Государю Императору, между прочимъ, пишетъ, что войска, одушевляемыя примѣромъ своихъ начальниковъ, всѣ шли на приступъ съ рѣдкою неустрашимостью и въ совершенномъ устройствѣ, одни съ барабаннымъ боемъ, другія съ пѣснями.

„Армія, совершивъ столь блистательные подвиги, одушевлена была тѣмъ же неподражаемымъ мужествомъ и усердною готовностью вновь наказать дерзкіе остатки мятежниковъ, которые, вопреки всѣхъ словесныхъ и письменныхъ завѣреній, не исполнили своихъ обѣщаній" [2]).

Потери русскихъ при этомъ двухдневномъ штурмѣ простирались болѣе 10,000 человѣкъ; потери поляковъ — около этой же цифры.

Вступая въ бой, 3-й егерскій полкъ имѣлъ въ своихъ рядахъ 501 человѣка. За эти два дня потери полка были слѣдующія: убиты 1 штабъ-офицеръ, 2 музыканта и 14 рядовыхъ; ранено 2 оберъ-офицера, 8 ун-

1) Смитъ ч. III, стр. 534. В. У. Ар. Гл. Шт, II отд. № 3157. Донес. Госуд. Импер. о взятіи Варшавы.

2) В. У. Ар. Гл. Шт. II отд. № 3091 (А), стр. 432.

теръ-офицеровъ, 2 музыканта и 39 рядовыхъ; исключивъ больныхъ, къ 1-му сентября къ полку числилось на лицо всего 360 человѣкъ.

Чины 3-го егерскаго полка за штурмъ Варшавы получили награды:

Капитанъ **Якимовъ.**	Командуя ротою при занятіи д. Шопы, подъ жестокимъ огнемъ непріятельскихъ батарей подавалъ собою примѣръ неустрашимости нижнимъ чинамъ; а по смерти полкового командира убитаго въ сраженіи, командовалъ полкомъ.	Произведенъ въ Маіоры.
Капитанъ **Марьяновичъ.**	За штурмъ Варшавы.	Орденъ св. Владиміра 4-й степени съ бантомъ.
Стар. адъют. штаба I пѣх. корпус. капит. **Стражевскій.**	Съ особеннымъ усердіемъ, расторопностью и храбростью развозилъ войскамъ приказанія г.-ад. графа Палена въ опасныя мѣста.	
Адъютантъ начальн. 2-й пѣхот. дивизіи поручикъ **Свиридовъ.**	При взятіи штурмомъ укрѣпленій № 3 и № 4 при с. Воля находился при г.-м. Лидерсѣ впереди колоннъ подъ сильнымъ ружейнымъ огнемъ, передавалъ приказанія съ отличною храбростью.	
Шт.-капитанъ **Васильевъ.**	Командуя ротами, своею храбростью подавали примѣръ неустрашимости нижнимъ чинамъ.	
Поручики: **Брынкинъ.** **Фонъ-Зенгбушъ.**	Былъ посылаемъ съ разными приказаніями подъ сильнымъ оружейнымъ огнемъ, передавалъ оныя съ отличною храбростью.	Орденомъ Св. Анны 3-й степени съ бантомъ.
Подпоручики: **Константиновъ.** **Тумило-Денисовичъ.**	Командуя цѣпью застрѣльщиковъ при занятіи д. Шопы, равно и при отраженіи непріятельскихъ на оную нападеній, оказали отличную храбрость, поощряя своимъ примѣромъ къ мужеству нижнихъ чиновъ.	Орденомъ св. Анны 3-й степени съ бантомъ.
Прапорщики: **Лопатинъ.** **Герздорфъ.** **Чачковъ.**		
Прапорщики; **Подбинетъ II.** **Ясинскій.**	Въ цѣпи застрѣльщиковъ оказали отличную храбрость при занятіи дер. Шопы.	

28 нижнихъ чиновъ получили знакъ отличія Военнаго Ордена (VI приложеніе).

Кромѣ этого всѣ офицеры и нижніе чины, участвовавшіе въ штурмѣ Варшавы, были награждены серебряною медалью, на лицевой сторонѣ которой былъ изображенъ двуглавый орелъ и подъ нимъ надпись: „Польза, честь и слава“, а на обратной — крестъ въ сіяніи и надпись: „За взятіе приступомъ Варшавы 25-го и 26 августа 1831 года“.

31-го декабря 1831 года всѣмъ участвовавшимъ въ военныхъ дѣйствіяхъ въ Царствѣ Польскомъ повелѣно было носить принадлежащій Царству знакъ отличія за военныя заслуги.

Сверхъ этой награды Государь Императоръ пожаловалъ всѣмъ нижнимъ чинамъ, участвовавшимъ въ этомъ штурмѣ, по 5 рублей на человѣка [1]).

29-го августа бывшіе въ командировкѣ 3-й и 4-й егерскіе полки присоединились къ 1-му пѣхотному корпусу, который изъ окрестностей Воли перемѣщенъ въ лагерь при с. Повонски, а 30-го августа перешелъ къ с. Маримонту и расположился по обѣ стороны Модлинской дороги. Такъ какъ мятежники при взятіи нами Варшавы очистили правый берегъ Вислы противъ Гуры-Кальваріи, то главнокомандующій 8-го сентября приказалъ 2-му конно-черноморскому полку съ двумя орудіями № 28 роты и 100 человѣками стрѣлковъ 3-го егерскаго полка идти на присоединеніе къ своимъ частямъ. Части эти, при отправленіи 23-го августа отряда г.-м. Штрандмана, были оставлены для охраненія переправы у названнаго пункта.

1-й корпусъ оставался на старыхъ мѣстахъ, до 4-го сентября, когда по раздѣленіи на двѣ части, двинулся къ Модлину для ближайшаго оттѣсненія противника, который, отвергнувъ заявленіе о безусловной покорности, намѣревался перенести военныя дѣйствія на югъ, но 23-го сентября польская армія окончательно припертая къ Прусской границѣ, перешла ее и положила оружіе.

Изгнаніемъ мятежническихъ войскъ за предѣлы Царства Польскаго положенъ былъ конецъ мятежу и прекращена восьми мѣсячная жестокая борьба. Паденіе крѣпостей Модлина, Замостья, вскорѣ послѣдовавшее, было неминуемымъ послѣдствіемъ уничтоженія мятежническихъ партій.

По окончаніи военныхъ дѣйствій 3-й егерскій полкъ подъ командой вр. ком. полкомъ маіора Хоруженко былъ откомандированъ къ Плоцку въ распоряженіе корпуса инженеровъ полковника Фитингофа, для устройства моста черезъ Вислу [2]).

21-го октября 1-й пѣхотный корпусъ изъ занимаемыхъ имъ тѣсныхъ квартиръ между г. Липно и Прусской границей перешелъ на зимнія квартиры въ Плоцкое воеводство.

1-го ноября 3-й егерскій полкъ расположился въ г. Плоцкѣ, гдѣ

1) Моск. Ар. Гл. Шт. наград. дѣла, св. 876 № 1093, 2 ч. I и II, стр. 101, 153, 166, 167 и Висковатовъ ч. 30, стр. 198, 199, 291 и 292.

2) В. У. Ар. Гл. Шт. II отд. № 3108 кн. I.

вмѣстѣ съ 4-мъ егерскимъ полкомъ былъ назначенъ для разгрузки провіанта и до окончанія этой работы оба полка были расположены на тѣсныхъ квартирахъ въ окрестностяхъ этого города [1]).

Во время этой стоянки начальникъ дивизіи осматривалъ подробно полки дивизіи и принималъ мѣры къ приведенію въ надлежащій видъ всѣхъ неисправностей, вызванныхъ тяжелымъ походомъ.

6-го декабря 1831 года 3-му егерскому полку Всемилостивѣйше пожалованы знаки отличія на кивера, съ надписью „За Варшаву 25—26 августа 1831 г.“

Простоявъ до марта 1832 года около Плоцка, 3-й егерскій полкъ въ двухъ-баталіонномъ составѣ, имѣя на лицо 1-го штабъ-офицера, 34 оберъ-офицера, 121-го унтеръ-офицера, 75 музыкантовъ и 964 рядовыхъ, 14 марта переправясь при г. Ковно черезъ р. Нѣманъ, вступилъ въ предѣлы Россіи [2]).

Заканчивая описаніе военныхъ дѣйствій 3-го егерскаго полка, мы должны упомянуть о службѣ его резервнаго баталіона, который находился въ составѣ военныхъ поселеній Новгородской губ. въ с. Теребони и окрестностяхъ. Съ началомъ возстанія въ Литвѣ баталіонъ вмѣстѣ съ другими резервными баталіонами 1-го пѣхотнаго корпуса былъ двинутъ въ Ригу. Баталіонъ слѣдовалъ подъ командою подполковника Сорокина въ составѣ: 11 офицеровъ, 73 унт.-офиц., 19 музыкантовъ, 362 рядовыхъ и 41 нестроевыхъ [3]).

21-го апрѣля изъ Риги баталіонъ слѣдовалъ форсированнымъ маршемъ чрезъ Экау и Баускъ къ Янишкамъ, гдѣ на этотъ отрядъ возложено было наблюденіе за мелкими мятежническими партіями около г. Шавель. Городъ этотъ 21-го іюня былъ занятъ послѣ боя отрядомъ войскъ подъ командой Крюкова, въ составѣ котораго находились 5 резервныхъ баталіоновъ: Невскаго, Копорскаго, принца Карла, 3 и 4-го егерскихъ и 125 волонтеровъ всадниковъ изъ Риги, всего 2,500 человѣкъ съ 5-ю орудіями.

Отрядъ этотъ, отрѣзанный отъ всѣхъ русскихъ войскъ, получилъ извѣщеніе о томъ, что польскіе отряды Дембинскаго, Гельгуда, Хлоповскаго и Шиманскаго наступаютъ къ этому городу. Получивъ приглашеніе сдаться, Крюковъ созвалъ военный совѣтъ изъ всѣхъ баталіонныхъ командировъ. Общимъ голосомъ рѣшено: защищаться до послѣдней крайности, для чего принять всѣ необходимыя мѣры. Не зная, откуда будетъ произведено нападеніе, Крюковъ поставилъ на каждой изъ трехъ дорогъ по одному баталіону; къ тѣмъ изъ нихъ, которые стояли по Литовской и Виленской дорогамъ, придалъ по два орудія, а къ третьему — одно; одинъ баталіонъ былъ поставленъ болѣе на

---

1) Въ Плоцкѣ расположились: полковой штабъ, 1 карабинерская и 1-я егерская роты; 450 дворовъ, остальныя роты въ окрестныхъ колоніяхъ. (В. У. Ар. Гл. Шт. II отд. № 3108, кн. 6.)

2) М. Ар. Гл. Шт. Мѣсячные рапорты.

3) В. У. Ар. Гл. Шт. II отд. № 3100 (Б) и М. Ар. Гл. Шт. Мѣсячные рапорты.

востокъ, къ сторонѣ озера, а пятый остался на рыночной площади, гдѣ находился обозъ, построенный вагенбургомъ.

Въ польскомъ лагерѣ господствовала несомнѣнная увѣренность въ побѣдѣ. Поляки окружили городъ со всѣхъ сторонъ. Такимъ образомъ противъ 2 1/2 тысячъ Крюкова было направлено около 15,000 непріятельскихъ войскъ.

По данному Гельгудомъ, около 4 часовъ утра 26-го іюня, сигналу послѣдовала канонада. Подойдя къ укрѣпленіямъ впереди города, Шиманскій былъ встрѣченъ сильнымъ картечнымъ огнемъ, а затѣмъ наша пѣхота вытѣснила штыками стрѣлковъ противника и опрокинула ихъ; только прибывшій Дембинскій удержалъ русскихъ и выручилъ орудія, которымъ уже угрожала опасность.

Съ другой стороны поляки продолжали наступленіе, причемъ одинъ баталіонъ 7-го полка ворвался въ городъ, но Крюковъ съ другимъ баталіономъ атаковалъ поляковъ, при чемъ весь польскій баталіонъ былъ истребленъ. Шиманскій и Дембинскій, устроивъ свои войска, снова двинулись въ атаку, но осыпанные картечью и принятые въ штыки, отступили въ такомъ безпорядкѣ, что начальники не могли собрать своихъ людей. Нѣсколько разъ поляки возобновляли свои нападенія, причемъ проникали до самой площади, но каждый разъ были отбрасываемы назадъ.

Видя неудачу, Дембинскій пожелалъ помочь дѣлу кавалеріей. Литовскіе инсургенты, поддержанные охотниками стараго 3-го уланскаго полка, бросились къ Виленской заставѣ; русскіе, подпустивъ ихъ на самое близкое разстояніе, дали картечный залпъ въ середину глубокой колонны, которая разорвалась пополамъ: задняя ея часть подалась назадъ, а передняя, имѣя во главѣ скачущаго съ крестомъ въ рукѣ ксендза, ворвалась въ городъ и доскакала по пустымъ улицамъ до самого вагенбурга, гдѣ перевязывали раненыхъ; тамъ она была встрѣчена изъ-за повозокъ огнемъ фурштатовъ, наскоро вооружившихся ружьями раненыхъ; тогда поляки бросились къ другимъ выходамъ, но вездѣ были встрѣчены ружейнымъ и картечнымъ огнемъ и только нѣсколькимъ человѣкамъ удалось спастись по болоту. Видя такую неудачу кавалеріи, пѣхота отказалась двигаться впередъ, несмотря на просьбы и угрозы Дембинскаго и Шиманскаго. Послѣ этого Гельгудъ приказалъ отступить на Курманы, а Дембинскій и Шиманскій двинулись вправо и обогнули озеро.

Бой продолжался около 10 часовъ; по свѣдѣніямъ русскихъ, поляки лишились около 4,000 человѣкъ убитыми и ранеными и 400 человѣкъ плѣнными; у русскихъ выбыло изъ строя 500 человѣкъ, не считая офицеровъ (15), т. е. 1/5 часть отряда.

Неудача подъ Шавлями была причиной, почему отряды поляковъ должны были для спасенія перейти предѣлы Пруссіи [1]).

1) Пузыревскій т. I, стр. 334—337.

Изъ всего вышеизложеннаго видно, что на долю 3-го егерскаго полка въ кампанію 1830—1831 года выпала нелегкая работа при самыхъ неблагопріятныхъ условіяхъ: начавъ кампанію въ составѣ 1,948 человѣкъ, полкъ послѣ штурма Варшавы имѣлъ въ своихъ рядахъ 360 человѣкъ.

Въ заключеніе приведемъ слова военнаго историка: „Такъ кончилась польская война, замѣчательная по чрезвычайному упорству, настойчивости и необыкновенной стойкости и храбрости, выказанной русской арміей, и еще разъ показавшей незамѣнимыя боевыя качества войскъ нашихъ. Если же армія наша въ началѣ кампаніи и понесла рядъ неудачъ, чувствительныхъ и обидныхъ, какъ для самолюбія войскъ, такъ и всего народа русскаго, то въ нихъ виноваты отнюдь не начальники, а цѣлый рядъ въ высшей степени невыгодно сложившихся обстоятельствъ“ [1]).

---

1) Петровъ Русск. воен. сила т. II, стр. 370. В. У. А. Гл. Ш. отд. II № 3097 кн. 12; № 3158 (Б), стр. 165.

Глава XIII.

Годы мира съ 1832 по 1854 годъ.

Возвращеніе 3-го егерскаго полка изъ похода. — Назначеніе новаго командира полка. — Преобразованіе армейской пѣхоты. — Сліяніе 3-го егерскаго и Ревельскаго пѣхотнаго полковъ. — Краткая исторія Ревельскаго пѣхотнаго полка. — Квартированіе Ревельскаго егерскаго полка. — Мѣры противъ побѣговъ нижнихъ чиновъ. — Прибавка содержанія офицерамъ. — Порядокъ храненія денежныхъ суммъ въ полкахъ. — Тѣлесныя наказанія нижнихъ чиновъ. — Воинскій уставъ о пѣхотной службѣ.

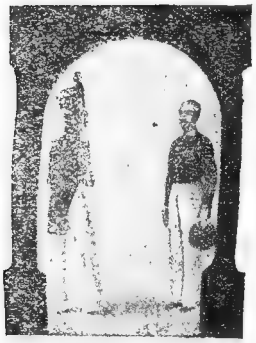

По приходѣ въ Россію въ 1832 году 1-й и 2-й дѣйствующіе баталіоны, подъ начальствомъ вр. командующаго полкомъ маіора Хоруженко, расположились въ Видзахъ [1]), а 3-й резервный баталіонъ, подъ командой подполковника Сорокина, отправился въ Новгородскую губернію, куда прибылъ 3-го марта и занялъ квартиры въ с. Ямъ-Мшагѣ и Заборовье въ округѣ пахотныхъ солдатъ, гдѣ и пробылъ до 1833 года.

Въ концѣ іюля 1832 г. прибылъ въ полкъ новый командиръ полка, переведенный изъ 6-го егерскаго полка, полковникъ Сарабія, который и принялъ полкъ отъ маіора Хоруженко. Въ полкъ вскорѣ стали прибывать выздоровѣвшіе послѣ болѣзни и ранъ нижніе чины.

1) Полковый штабъ г. Видзы.

1-я караб.	рота	въ м.	Козьяны	въ	21	вер. отъ полк. штаба
1-я егер.	„	въ м.	Ришмоны	„	23	„ „
2-я „	„	въ м.	Опса	„	20	„ „
3-я „	„	въ м.	Дрисвяты	„	22	„ „
2-я караб.	„	въ м.	Поставы	„	42	„ „
4-я егер.	„	въ м.	Іоды	„	49	„ „
5-я „	„	въ м.	Жуковщизна	„	12	„ „
6-я „	„	въ м.	Тверечье	„	10	„ „

В. У. Ар. Г. Ш. II отд. № 3107 д. № 70, стр. 367.

Въ этомъ году офицерамъ разрѣшено носить усы (ранѣе этой привилегіей пользовалась только легкая кавалерія [1]).

28-го января 1833 года было утверждено положеніе о преобразованіи армейской пѣхоты. По новому положенію корпуса должны были состоять изъ трехъ дивизій, а дивизіи изъ двухъ бригадъ, имѣя по два полка въ каждой. Согласно этому существовавшіе до этого времени 175 пѣхотныхъ полковъ были переформированы въ 102, но болѣе сильнаго состава.

Гренадеръ и егерь.
С-Петербургскаго Легіона съ 1769 по 1775 годъ.

3-й егерскій полкъ въ составѣ I пѣхотнаго корпуса имѣлъ счастіе представиться 23-го мая 1833 г. въ г. Ригѣ Государю Императору, который, оставшись доволенъ видѣннымъ, выразилъ увѣренность, что полки 1-го пѣхотнаго корпуса, поступившіе на усиленіе другихъ полковъ того же корпуса и въ этомъ новомъ составѣ „будутъ служить съ тою же

1) П. С. З. Рос. Имп. т. VII, ст. 5422.

непоколебимой храбростью и преданностью Престолу и Отечеству, коими постоянно были одушевляемы".

Вслѣдствіе этого преобразованія, 3-ій егерскій полкъ вошелъ въ составъ Ревельскаго пѣхотнаго полка, при чемъ дѣйствующимъ баталіонамъ (1-му и 2-му) присоединившагося 3-го егерскаго полка даны нумера 3-й и 4-й, а резервному баталіону (3-му) 6 резервный.

Баталіонамъ Ревельскаго пѣхотнаго полка присвоены №№ 1-й и 2-й (дѣйствующіе) и 5-й (резервный).

1-го іюня произошло сліяніе полковъ и Ревельскій пѣхотный полкъ получилъ свое названіе „Ревельскій егерскій полкъ".

На сколько можно судить, эта реформа имѣла въ виду только усиленіе, но не уничтоженіе егерскихъ полковъ.

Командиромъ этого полка назначенъ полковникъ Сарабія [1]).

Съ 3-я баталіонами 3-го егерскаго полка поступило въ Ревельскій егерскій полкъ:

		3 егер. полка.	Ревел. полка.	Всего.	% егер.
Штабъ и оберъ-офицеровъ . .		66	62	128	51,6
унтеръ-офицеровъ .	181				
фельдфебелей . .	10				
юнкеровъ	3	. . 202	214	416	48,3
каптенармусовъ . .	8				
музыкантовъ . . .	24				
горнистовъ . . .	34				
тамбуръ-мажоровъ .	1	. . 108	87	195	55,4
барабанщиковъ . .	43				
флейтщиковъ . .	6				
рядовыхъ	1894				
нестроевыхъ . . .	168	. . 2062	1963	4025	51,2
кантонистовъ . .	9				
	Итого:	2438	2326	4764	51,2

1) Полковникъ Іосифъ Дивговичъ Сарабія.

Кавалеръ орденовъ: св. Владиміра 3 и 4-й степени съ бантомъ, св. Анны 2 степени, серебряной медали за войну 1828, 29 гг.

Польскій знакъ за воен. достоинства 3 степени, знакъ за отличн. безпорочную службу 15 лѣтъ, и 2 испанскихъ знака отличія за защиту Сарагосы и за сраженіе противъ франц. въ 1808 г.

Римско-Католическ. вѣроиспов. Женатъ на воспитан. помѣщика Муравьева-Апостола Ларисѣ Ивановой, имѣетъ 2-хъ дочерей.

Изъ Испанскихъ дворянъ принялъ присягу на вѣчное подданство Россіи, имѣетъ 200 десятинъ земли, виноградный садъ въ 8 десятинъ, каменную мельницу и два камен. дома въ Эстрамадурѣ въ Испаніи.

Поступилъ на службу изъ Испанскихъ офицеровъ маіорскаго чина.

Поручикомъ въ Украинск. пѣх. полкъ, 29 лѣтъ, въ 1815 г.
штабсъ-капитаномъ 1817 „
капитаномъ . . . 1819 „
маіоромъ . . . . 1821 „

За отличіе въ дѣлахъ противъ турокъ произведенъ въ подполковники . . . 1829 г.
Переведенъ въ 6-й егерскій полкъ . 1832 г.
Полковникомъ . . 1832 г.

Участвовалъ въ кампаніи 1815 г., 1828—29 г., 1830—31 г.

(Моск. арх. Главн. Шт. послужн. списки.)

Ревельскій полкъ ведетъ свое существованіе съ 2-го сентября 1769 г., когда Императрицей Екатериной II во время Турецкой войны сформированъ былъ изъ рекрутъ С.-Петербургскій легіонъ, въ составѣ коего было приказано имѣть одинъ гренадерскій и 3 мушкетерскихъ баталіона, 4 эскадрона карабинеръ, 2 эскадрона гусаръ и команды: егерскую, казацкую и артиллерійскую.

Бывшій командиръ Ревельскаго мушкетерскаго полка.

Въ 1775 году легіонъ этотъ расформированъ: изъ гренадерскаго и 1 мушкетерскаго баталіоновъ сформированъ Ревельскій пѣхотный полкъ, въ составѣ двухъ баталіоновъ (каждый изъ 6 ротъ).

1796 г. ноября 29. Полкъ переименованъ въ мушкетерскій.

1798 г. октября 31. Названъ по шефу мушкетерскимъ г.-м. Кнорринга 2-го.

1799 г. марта 2. Названъ мушкетерскимъ г.-м. Хотунцева.

1801 г. марта 31. По прежнему — Ревельскимъ мушкетерскимъ.

1802 г. апрѣля 30. Приведенъ въ составъ трехъ баталіоновъ.

1805 г. августа 5. Одинъ баталіонъ отдѣленъ на сформированіе Могилевскаго мушкетерскаго полка (26-й пѣхотный), а взамѣнъ его при полку сформированъ новый баталіонъ.

1811 г. февраля 22-го полкъ названъ Ревельскимъ пѣхотнымъ, въ каковомъ составѣ и подъ такимъ названіемъ существовалъ до 1833.

Со времени сформированія 21-го егерскаго полка, т. е. 1805 г. до 1833 года, Ревельскій и 21 егерскій полкъ все время находились въ составѣ одной дивизіи, вначалѣ въ 3-й, потомъ въ 28-й, 4-й и 2-й и несмотря на то, что полки въ дивизіи мѣнялись, эти два полка все время оставались вмѣстѣ, такъ что названные полки за этотъ періодъ времени участвовали въ однѣхъ и тѣхъ же кампаніяхъ 1806—7, 1812, 1813, 1814 и 1831 г.; Ревельскій же полкъ, кромѣ того, принималъ участіе въ финляндской войнѣ 1808—9 г. Этимъ обоимъ полкамъ слѣдовательно за все время пришлось „рука объ руку“ идти вмѣстѣ по тяжелой дорогѣ военныхъ событій. 4-го февраля 1814 г. въ сраженіи при Пеке съ 47,000 арміей въ Ревельскомъ и Селенгинскомъ полкахъ изъ находившихся въ строю 1,500 человѣкъ выбыло 1,359 человѣкъ, вслѣдствіе чего остатки этихъ полковъ были отправлены для переформированія [1]).

Участіе Ревельскаго полка въ кампаніи 1830—31 года были таковы: 25 января 1830 года, въ составѣ 1-го пѣх. корпуса, онъ перешелъ границу Царства Польскаго, 6 февраля участовалъ въ сраженіи при м. Калушинѣ и Минскѣ, 7—8 въ сраженіи при корчмѣ Вавръ, 13-го при совершенномъ пораженіи мятежниковъ при с. Грохово и у предмѣстья Праги, а съ этого числа по 25-е февраля содержалъ въ Прагѣ аванпосты, послѣ чего былъ отправленъ въ м. Стенжицы около р. Вислы, гдѣ содержалъ аванпосты до 22 марта, откуда двинулся для преслѣдованія непріятеля до г. Седльца и пробылъ тамъ до 12 апрѣля; 14 апрѣля онъ участвовалъ въ сраженіи при м. Минскъ, а 12 мая — въ сраженіи близъ г. Седльцъ, на р. Муховцѣ.

Съ 29 мая по 20-е іюля полкъ находился въ походѣ къ г. Пултуску, для присоединенія къ главнымъ силамъ дѣйствующей арміи и оттуда до р. Вислы, черезъ которую переправился 3-го іюля вглубь Царства Польскаго. 10-го іюля состоялъ въ отдѣльномъ отрядѣ при занятіи м. Вроцлавки и въ походѣ до г. Ловича. Кромѣ того онъ принималъ участіе: 25-го августа у г. Варшавы при штурмѣ батарей и укрѣпленій Воли, 26 — при взятіи самаго г. Варшавы, съ 6—12 сентября при обложеніи кр. Модлина, 21 — при переправѣ въ м. Вроцлавскъ на правый берегъ Вислы; оттуда двигался до 22 сентября къ границѣ Прусской, гдѣ и оставался до окончанія войны [2]).

---

1) Богдановичъ. Истор. войны 1814 г., В. У. Ар. Гл. Шт. д. № 2345, стр. 39 и предпис. главнокоманд. 23 февраля 1814 г. № 142.

2) В. У. Ар. Гл. Шт. II отд. № 3108 кн. 2. Выписка о полкахъ 1 пѣх. корпуса находившихся въ походѣ.

Ревельскому полку пожалованы за войну 1812 года „походъ за военное отличіе“ (Высоч. приказъ 13-го апрѣля 1813 года) и за войну 1830—31 гг. знаки на шапки, съ надписью „За Варшаву 25 и 26 августа 1831 г.“ (Высоч. приказъ 6-го декабря 1831 г.).

Согласно новаго положенія, въ 4-хъ дѣйствующихъ баталіонахъ было по 1000 человѣкъ въ каждомъ съ нестроевой ротою; 5-й и 6-й баталіоны въ мирное время составляли одинъ сводный резервный баталіонъ въ 800 человѣкъ, а въ военное время — два резервныхъ баталіона по 1000 человѣкъ. Резервные баталіоны находились отдѣльно отъ своихъ дѣйствующихъ баталіоновъ.

Командиры нестроевыхъ ротъ для производства имѣли свою линію и носили мундиръ фурштатскій [1]).

18-го октября Государь Императоръ повелѣть соизволилъ: въ полкахъ, которые сохранили свое старое наименованіе, полковые праздники праздновать по старому, въ полкахъ, которые вошли въ составъ ихъ — праздновать въ баталіонахъ, почему Ревельскій полкъ праздновалъ 16 августа, а 4-й дѣйствующій баталіонъ, имѣя бывшій полковой образъ 3-го егерскаго полка Св. Александра Невскаго, праздновалъ кромѣ того и 30-го августа [2]).

30-го августа 1834 г. былъ уменьшенъ срокъ службы нижнимъ чинамъ съ 22 лѣтъ на 20, при чемъ 15 лѣтъ въ дѣйствующихъ войскахъ, а 5 лѣтъ въ резервныхъ. По прослуженіи безпорочно въ войскахъ 20 лѣтъ, нижніе чины 1 сентября увольнялись въ безсрочный отпускъ на родину, гдѣ освобождались отъ всѣхъ служебныхъ обязанностей и повинностей и, если не было надобности въ призывѣ на службу, то по прошествіи 5 лѣтъ въ безсрочномъ отпуску, они 1-го сентября увольнялись въ отставку.

Съ 1834 по 1854 г. въ полку произошли слѣдующія перемѣны: 28-го февраля 1834 г. въ резервныхъ войскахъ оставлены только 5-е баталіоны, а 6-е баталіоны упразднены [3]).

5 іюня 1835 г. во всѣхъ дѣйствующихъ баталіонахъ штаты убавлены до 400 человѣкъ [4]).

25-го января 1842 г. приказано было расформировать 5-е резервные баталіоны, а взамѣнъ того въ запасныхъ войскахъ имѣть на каждый полкъ два кадровыхъ баталіона — 5-й резервный и 6-й запасный.

4-го декабря 1853 г. вслѣдствіе возникшихъ осложненій съ западноевропейскими государствами, осложненій грозившихъ перейти въ военныя дѣйствія, было рѣшено усилить составъ нашей арміи, почему 5 и 6 баталіоны были укомплектованы безсрочно-отпускными.

---

1) П. С. З. Р. Им. т. VIII, ст. 5993.
2) П. С. З. Р. Им. т. VIII, ст. 6500.
3) П. С. З. Р. Им. т. X, ст. 7407.
4) Тамъ же ст. 8220.

За это время Ревельскій егерскій полкъ послѣдовательно занималъ слѣдующія квартиры.

1834 г.	Коман. полка полковникъ Сарабія;	квартира штаба полка: г. Лида.
1835 „	„ „ „ „	кр. Динабургъ.
1836 „	„ „ „ „	г. Вильно.
1837 „	„ „ „ „	„
1838 „	„ „ „ „	„
1839 „	„ „ „ „	„
1840 „	„ „ „ „	„
1841 „	„ „ „ „	г. Радомъ.
1842 „	„ „ „ „	„
1843 „	„ „ „ „	г. Заславаль, Волынской губ.
1844 „	полковникъ Михайловскій	м. Шепетовка, Волынской губ.
1845 „	„ „	м. Городище.
1846 „	„ „	м. Кузминичи, Смоленской губ., а по причинѣ неурожая въ Орловской губерніи.
1847 „	„ „	м. Соколово, Смолен. г.
1848 „	„ „	г. Гродно.
1849 „	„ „	м. Ретово.
1850 „	„ „	„
1851 „	„ „	г. Ковно.
1852 „	„ „	г. Рославль, Смолен. г.
1853 „	полковникъ Мейстеръ	„ „
1854 „	полковникъ Форофонтовъ	г. Рига [1]).

Еще въ 1832 году, разсматривая годовые отчеты, Государь Императоръ съ сожалѣніемъ замѣтилъ увеличеніе числа больныхъ, умершихъ и бѣжавшихъ и отнеся это къ недостаточности попеченія ближайшихъ начальствъ, повелѣлъ объявлять въ приказѣ по арміямъ и отдѣльнымъ корпусамъ о тѣхъ начальникахъ, которые принимали мѣры къ сбереженію здоровья солдата, а также тѣхъ, въ частяхъ которыхъ былъ небольшой процентъ больныхъ, умершихъ и бѣжавшихъ. Вскорѣ послѣ этого были приняты поощрительныя мѣры для тѣхъ начальниковъ, въ частяхъ которыхъ, въ продолженіе извѣстнаго времени не было случаевъ побѣга; вмѣстѣ съ тѣмъ были установлены строгія карательныя мѣры относительно тѣхъ начальниковъ, у которыхъ побѣги были особенно часты. Мѣры эти состояли въ слѣдующемъ: 1) Если въ полку, въ баталіонѣ или ротѣ не было два года бѣжавшихъ, полковой и баталіонный командиры награждались орденами, а ротные командиры получали годовой окладъ жалованья. 2) Если въ ротѣ изъ ста поступившихъ рекрутъ (что бывало очень рѣдко) не было бѣжавшихъ, то рот-

1) II отд. Гл. Шт. Квартирное расписаніе войскъ.

ный командиръ получалъ годовой окладъ жалованья или орденъ. 3) Если въ теченіе двухъ мѣсяцевъ сряду въ ротѣ бывало по три человѣка бѣжавшихъ, то ротный командиръ арестовывался на недѣлю. 4) Если въ теченіе двухъ лѣтъ сразу изъ роты было бѣжавшихъ по 5 человѣкъ въ годъ, то командиры ея отрѣшались отъ должности. 5) Если въ теченіе первыхъ шести мѣсяцевъ въ году число бѣжавшихъ въ баталіонѣ было таково, что два ротныхъ командира подверглись аресту, то баталіонный командиръ тоже подвергался аресту на три дня. 6) Если въ полку бѣжавшихъ въ теченіе года было 50 человѣкъ, то командиръ подвергался трехдневному комнатному аресту. При подобномъ числѣ бѣжавшихъ въ теченіе двухъ лѣтъ сряду, командиръ отрѣшался отъ должности [1]).

Оберъ-офицеръ егерскаго полка 1833 г.

Въ числѣ разныхъ реформъ, перемѣнъ и новыхъ законоположеній въ полку за это время нельзя не упомянуть о томъ, что:

28-го августа 1834 года было положено не ставить въ строй рекрутовъ ранѣе шести мѣсяцевъ послѣ принятія на службу, а держать на смотрахъ за строемъ [2]).

17-го іюня 1835 года нижнимъ чинамъ запрещено посѣщать трактиры [3]).

Всѣ нижніе чины, которые прослужили 20 лѣтъ, награждались нашивками.

Въ 1838 г. положено было рекрутамъ для ученья выдавать старыя ружья, почему получено было по 60 ружей на баталіонъ, новыя же только употреблялись на ученье съ пальбой и въ караулъ [4]).

Въ этомъ же году офицерамъ прибавлено жалованье и вмѣсто прежнихъ окладовъ стали получать въ годъ:

Полковникъ .	1,500 руб.	1,800 р.	Штабсъ-Капитанъ	800 руб.	1,000 р.
Подполковникъ	1,200 „	1,500 „	Поручикъ . . .	700 „	850 „
Маіоръ . . .	1,000 „	1,200 „	Подпоручикъ . .	650 „	800 „
Капитанъ . .	900 „	1,100 „	Прапорщикъ . .	600 „	750 „ [5])

1) Истор. Л. Гв. Финляндскаго полка. Истор. Л. Гв. Литовскаго полка.
2) П. С. З. Р. Им. т. X ст. 7845 п. 63.
3) П. С. З. Р. Им. т. X ст. 7845 п. 63.
4) П. С. З. Р. Им. т. XII ст. 11,112.
5) П. С. З. Р. Им. т. XIII ст. 11,818.

Здѣсь будетъ кстати упомянуть о денежныхъ суммахъ, находившихся въ полкахъ, и о порядкѣ ихъ храненія. Казенныя суммы дѣлились на полковыя и ротныя, при чемъ первыя подраздѣлялись на комиссаріатскую и провіантскую. Всѣ онѣ хранились въ общемъ казенномъ ящикѣ, но не смѣшивались; комиссаріатской завѣдывалъ казначей, провіантской — квартирмистеръ, а ротными — ротные командиры. Каждая рота имѣла свой ящикъ, запиравшійся ротнымъ командиромъ, который прикладывалъ къ нему свою печать и ключъ отъ него хранилъ у себя. Полковыя и ротныя суммы, каждая въ своемъ ящикѣ, должны были быть разсортированы по статьямъ и разложены по конвертамъ, билеты отдѣльно отъ ассигнацій, а звонкая монета въ особомъ мѣшкѣ. На конвертахъ и мѣшкахъ должны были находиться надписи того лица, въ чьемъ вѣдѣніи состояли суммы: какая сумма и сколько таковой. Внутренній ящикъ, въ которомъ хранились всѣ деньги, запирался ключемъ и укрѣплялся печатью полкового командира. Снаружи ящикъ запирался ключемъ казначея, который прикладывалъ къ нему свою печать.

Вкладъ и выемъ денегъ былъ обставленъ большими формальностями. Казначей, въ присутствіи дежурнаго по полку, отпиралъ наружный ящикъ и, при посредствѣ двухъ вѣстовыхъ, относилъ ящикъ съ деньгами на квартиру полкового командира, который самъ снималъ свою печать и отпиралъ ящикъ. Въ присутствіи же командира полка суммы вкладывались или вынимались ротными командирами, казначеемъ или квартирмистромъ. Затѣмъ ящикъ запирался, запечатывался въ присутствіи дежурнаго по полку, при немъ же относился на мѣсто, снова запирался и сдавался караулу [1]).

16 октября 1840 года нижнимъ чинамъ, отказавшимся отъ отставки и отъ производства въ офицеры, установлены были золотые шевроны.

Въ 1841 году былъ установленъ для офицеровъ безсрочный отпускъ.

Самымъ больнымъ мѣстомъ тогдашней системы воспитанія солдатъ, самымъ неудачнымъ средствомъ для поддержанія военной дисциплины были, конечно, тѣлесныя наказанія. Шпицрутены, розги и фухтеля входили въ разрядъ дисциплинарныхъ взысканій, назначаемыхъ ближайшими начальниками солдата съ замѣчательною щедростью, почти безъ всякаго контроля высшихъ властей за самые маловажные проступки. Дисциплинарная власть по наложенію взысканій на нижнихъ чиновъ у самыхъ маленькихъ начальниковъ была весьма велика, а чего не дозволялъ законъ, то освящалось обычаемъ. Границы между дисциплинарною властью и военно-судебною не были строго опредѣ-

1) Истор. Л. Гв. Литовскаго полка гл. XII.

лены, за одни и тѣ же преступленія иногда предавали суду, а иногда ограничивались домашней расправой, которая по своей строгости мало отличалась отъ наказаній, налагаемыхъ судомъ. Предѣлы дисциплинарной власти были такъ обширны, что къ суду приходилось прибѣгать только въ крайнихъ случаяхъ, выходившихъ изъ ряда обыкновенныхъ. Виновные же въ грабежѣ, кражѣ, побѣгѣ, буйствѣ и т. п. преступленіяхъ въ большинствѣ случаевъ подвергались дисциплинарнымъ взысканіямъ, если только о совершеніи этихъ преступленій не было извѣстно высшему начальству.

Розги считались самымъ слабымъ дисциплинарнымъ наказаніемъ, и часто назначались за самые незначительные проступки. Шпицрутенное наказаніе, т. е. „прогулка по зеленой улицѣ“ [1]), сравнительно съ розгами считалось болѣе строгимъ.

Нижніе чины, наказанные шпицрутенами по приговорамъ военно-судныхъ комиссій, выдержавъ наказаніе, вторично приводились къ присягѣ на вѣрность службы.

Тѣлесныя наказанія, которыя по уставу 1839 г. являлись самымъ распространеннымъ видомъ воинскаго наказанія, имѣли нѣсколько подраздѣленій: прохожденіе сквозь строй, кнутъ, плети, и „наказаніе розгами“. Составители воинскаго устава 1839 г. полагали, что „жестокія тѣлесныя наказанія, установленныя воинскими артикулами“, должны быть замѣнены шпицрутенами, въ виду указа 1 января 1782 г., которымъ повелѣвалось военной коллегіи въ опредѣленіи наказаній руководствоваться Наказомъ Екатерины II.

Въ самомъ дѣлѣ шпицрутены примѣнялись къ нижнимъ чинамъ, не изъятымъ отъ тѣлеснаго наказанія, въ громадномъ большинствѣ преступленій воинскаго или общаго характера. Высшимъ размѣромъ этого наказанія было 6000 разъ, хотя въ отношеніи тѣхъ изъ нижнихъ чиновъ, которые были признаны виновными въ „неповиновеніи и дерзости противъ начальниковъ передъ фронтомъ“, разрѣшалось, съ Высочайшаго утвержденія, примѣнять шпицрутены и свыше 6000 разъ.

Обрядъ исполненія этого наказанія состоялъ въ слѣдующемъ: время назначалось обыкновенно поутру; на самомъ разсвѣтѣ осужденный выводился на мѣсто экзекуціи подъ конвоемъ, состоящимъ изъ унтеръ-офицера и четырехъ рядовыхъ съ ружьями, при чемъ два изъ нихъ шли впереди, а два позади осужденнаго; затѣмъ, послѣ команды (на караулъ) аудиторъ прочитывалъ приговоръ, а люди выстраивали „шереножную улицу“; затѣмъ виновный отводился на правый флангъ, фурлейты или профосы раздавали людямъ прутья, по одному на

1) Такъ называлось прогоняніе сквозь строй.

каждаго человѣка, барабанщикъ билъ дробь и бой къ экзекуціи, при этомъ виновный шелъ въ строй за конвойнымъ унтеръ-офицеромъ, который державъ передъ нимъ обращенное къ нему штыкомъ ружье; офицеры и унтеръ-офицеры наблюдали, „чтобы арестанту было учинено неослабно заслуженное имъ по суду наказаніе“. По окончаніи экзекуціи раздавался отбой, а виновный отправлялся „буде нужно“ въ госпиталь для пользованія [1]).

Для обученія войскъ строю въ 1836 году изданъ былъ: „воинскій уставъ о пѣхотной службѣ“, состоявшій изъ слѣдующихъ книгъ: книга I, — о строевой службѣ; часть 1-я — введеніе и школа рекрутская, часть 2-я — ротное ученье, часть 3-я — баталіонное ученье, часть 4-я — линейное ученье.

Рекрутская школа заключала въ себѣ порядокъ обученія рекрутъ: стойкѣ, поворотамъ, учебному тихому и скорому шагу, ружейнымъ пріемамъ, заряжанію и пальбѣ и маршировкѣ шеренгами.

Ружейные пріемы производились по темпамъ, которые, кромѣ того раздѣлялись, на пріемы.

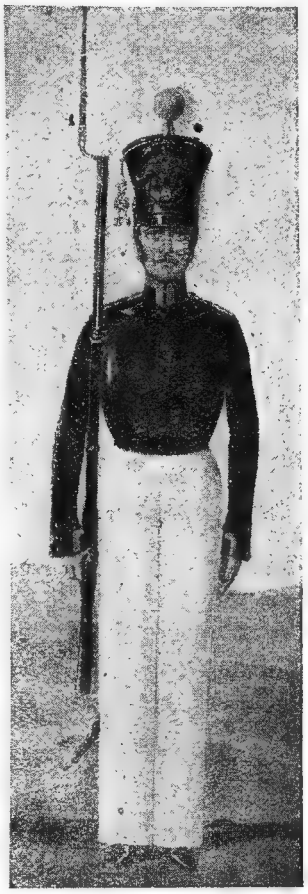

Унтеръ-офицеръ Егерскаго полка 1833—46 г.

Пріемъ къ но-гѣ . . .	3	пріема.	Ружье на правое плечо.	3	пріема.
На пле-чо	2	„	Подъ при-кладъ . . .	3	„
Слушай на кра-улъ . .	3	„	Ружье воль-но	1	„
Слушай на пле-чо. . .	2	„	Подъ при-кладъ. . . .	1	„
Подъ ку-рокъ	3	„	Отъ дож-дя	3	„
Стоять воль-но	1	„	На кра-улъ	3	„
Стоять смир-но. . . .	2	„	Отъ дож-дя	2	„
Рукавицы долой . . .	безъ	„	Подъ ку-рокъ	1	„
Рукавицы надѣть . . .	безъ	„	Подъ при-кладъ . . .	2	„
Подъ при-кладъ. . . .	3	„	На пле-чо.	3	„
На ру-ку	2	„	На молит-ву.	2	„
На пле-чо.	2	„	Киверъ-долой	4	„
Ружье на пере-вѣсъ . .	3	„	На-кройсь	4	„
На ру-ку	1	„	На пле-чо.	3	„
Ружье на пере-вѣсъ . .	1	„	Отмыкай штыкъ . . .	3	„
На пле-чо.	2	„	На пле-чо	4	„

1) Н. И. Фалѣевъ.

На погребе-нье. . . . 3 пріема.
На кра-улъ . . . . . 3 „
На погребе-нье. . . . 4 „
На пле-чо. . . . . 4 „
Примыкай-штыкъ . . . 4 „
Имѣя ружье у ноги, отмыкай-штыкъ

На кра-улъ . . . . . 3 пріема.
(держа отъ дождя)
Отъ дож-дя . . . . . 2 „
На пле-чо. . . . . 2 „
Въ сошки. . . . . безъ „
Къ осмотру ружей . . 8 „
Шомполъ въ-ложь . . 10 „
Болѣе 115 пріемовъ.

Заряжанію и пальбѣ, что требовало большаго вниманія и ловкости, было принято за правило обучать постепенно: 1) заряжанію на 12 темповъ, 2) заряжанію спѣшному въ 4 темпа, 3) заряженію вольному или безъ команды.

Для заряжанія на 12 темповъ подавались команды:

1-е шеренга заряжай ружье.
2-е заряжаніе на 12 темповъ.
3-е слушай.
1-й темпъ къ заря-ду . . . 2 пріема.
2-й „ чахлы долой открой полку . . . . . 4 „
3-й „ вынимай пат-ронъ. 1 „
4-й „ скуси пат-ронъ . . 1 „
5-й „ на-сыпь . . . . 2 „
6-й „ закрой пол-ку . . 2 „
7-й „ обороти ру-жье. . 2 „
8-й „ патронъ въ дуло . 1 „
9-й „ за шомполъ . . . 5 „
10-й „ бей . . . . . 3 „
11-й „ (шомполъ) въ-ложь 8 „
12-й „ на пле-чо . . . . 3 „

Послѣ этого командовалось:

1-е, пальба шеренгою.
2-е, шеренга-товсь . . . . 4 пріема.
Шеренга-кладсь . . . . . 2 „
От-ставь . . . . . 1 „
Шеренга-кладсь . . . . . 2 „
Пли безъ счета.
Для заряжанія, жай.

Пальба рядами:

1-е, пальба рядами.
2-е, взводъ товсь.
3-е, начинай.

Если нужно было выстрѣлить и вновь зарядить:

1-е, къ заряду ружей.
2-е, взводъ-товсь.
3-е, вверхъ.
4-е, взводъ-кладсь.
5-е, пли

Егеря, приготовляемые къ разсыпному строю, а равно стрѣлки (застрѣльщики, назначаемые для дѣйствія въ разсыпномъ строю) должны были обучаться стрѣльбѣ на походѣ, стоя и лежа.

Кромѣ того, были пріемы унтеръ-офицеровъ знаменемъ и очень сложные тамбуръ-мажора тростью (24 пріема-знака). Остальныя части устава были не менѣе сложны и трудны для выполненія.

До 1842 года все огнестрѣльное оружіе было 7-и линейнаго калибра; шаровидная пуля его вѣсила около 10 золотниковъ, прицѣла не было, ружья имѣли кремневый замокъ. Стрѣльба изъ пѣхотнаго ружья могла производиться до 300 шаговъ; оружіе приготовлялось на отечественныхъ заводахъ и готовымъ отпускалось въ полки.

Спустя годъ производился на него половинный годовой денежный ремонтъ, на счетъ котораго войска обязывались содержать оружіе во всегдашней исправности. Въ войскахъ на оружіе обращалось мало вниманія. Ружье было скорѣе потѣшнымъ, нежели боевымъ оружіемъ. Имъ выдѣлывались только различные пріемы, а стрѣляли изъ него мало.

Для лучшаго вида его чистили пескомъ, кирпичемъ, даже иглами, не обращая вниманіе на то, что стѣнки канала ствола дѣлались тоньше день ото дня; но объ этомъ никто не заботился, требовался блескъ, и ради него жертвовали настоящими боевыми качествами ружья.

Для того, чтобы ловче было его держать въ рукѣ и выдѣлывать артикулъ, скоблили прикладъ, отчего при первой пальбѣ ложа разрушалась. Но такъ какъ стрѣльба тогда была очень рѣдка, то и ложа выполняла свое назначеніе [1]).

Составленная противъ Россіи коалиція изъ Англіи, Франціи, Турціи и Сардиніи, явно поощряемая Австріей, вынудила Императора Николая I-го объявить войну и озаботиться охраной нашего обширнаго отечества на всемъ пространствѣ, какъ Сѣвернаго и Балтійскаго моря, такъ и въ восточной Сибири.

1) Воен. сборникъ 1859 г. т. VIII. Очерки хозяйства полка, стр. 15—16.

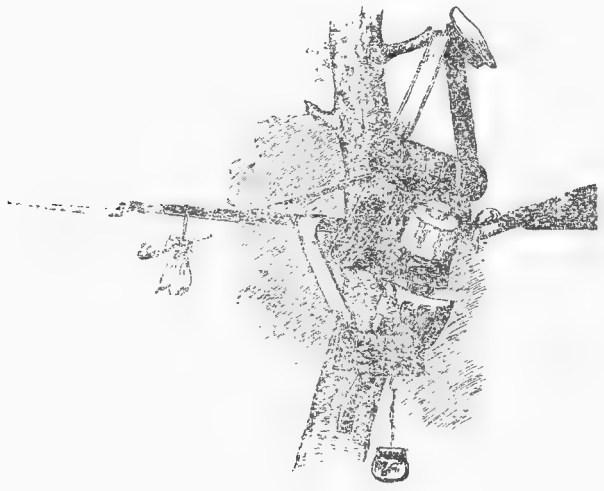

Глава XIV.

Съ 1854 г. по 1863 г.

Война 1854—56 года. — Сформированіе Балтійскаго корпуса. — Ревельскій резервный полкъ. — Участіе полка въ охранѣ побережья около кр. Дюнамюнде. — Служба полка. — Высочайшій смотръ. — Расформированіе Ревельскаго резервнаго полка. — Квартированіе 4-го резервнаго баталіона Ревельскаго полка въ г. Ригѣ и с. Перегинѣ. — Занятіе карауловъ въ Петербургѣ. — Квартированіе и служба баталіона въ г. Осташковѣ. — Описаніе вооруженія баталіона. — Довольствіе баталіона. — Переформированіе баталіона въ двухъ-баталіонный полкъ. — Уходъ полка въ Петербургъ. — Высочайшій смотръ. — Стоянка въ кр. Кронштадтѣ.

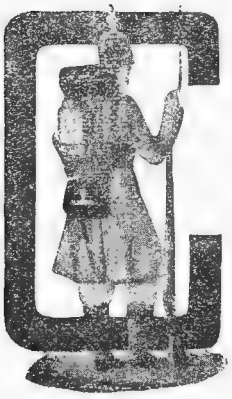

ъ началомъ кампаніи союзники, вступивъ въ Черное море, двинули огромную эскадру въ Балтійское море (80 судовъ съ 3600 орудіями), подъ начальствомъ англійскаго адмирала Непира; 5-го апрѣля суда этой эскадры показались около Либавы [1]).

Для охраны Балтійскаго побережья Высчайше повелѣно было сформировать изъ 2-й пѣхотной дивизіи съ ея резервною бригадою особый 24-хъ баталіонный корпусъ, подъ названіемъ Балтійскаго, на слѣдующихъ основаніяхъ [2]):

1) Въ составъ полковъ 2-й пѣхотной дивизіи войдетъ въ каждомъ по два баталіона дѣйствующихъ, присоединивъ къ нимъ одинъ резервный.

2) Изъ двухъ другихъ дѣйствующихъ и одного резервнаго баталіоновъ каждаго полка образовать резервный полкъ того же наименованія.

---

1) Петровъ. Рус. воен. силы ч. II, стр. 398.

2) Пр. Воен. Мин. 25 дек. 1854 г.

3) Изъ двухъ резервныхъ пѣхотныхъ полковъ составить первую бригаду, а изъ двухъ резервныхъ егерскихъ полковъ — вторую бригаду. (Ревельскаго и Эстляндскаго).

4) 2-й пѣхотной дивизіи сохранить настоящее наименованіе, а вновь формируемой изъ резервныхъ полковъ принять наименованіе 2-й резервной пѣхотной дивизіи. 5) Присвоить полкамъ, какъ дѣйствующимъ, такъ и резервнымъ, одинаковый составъ офицеровъ, классныхъ чиновниковъ и нижнихъ чиновъ. 6) Командирамъ резервныхъ полковъ принять дѣйствующіе баталіоны, со всей одеждой, вооруженіемъ, обозомъ и лазаретными вещами отъ командировъ полковъ, а 6-й резервный баталіонъ принять также со всею одеждою, вооруженіемъ, обозомъ, отъ командующаго резервною бригадою; отъ коммисаріата же получить деньги, какъ на лазаретныя, такъ и на всѣ недостающія вещи.

7) Новыхъ хоровъ музыки во 2-й пѣхотной дивизіи не заводить, но передать два хора изъ младшихъ дѣйствующихъ полковъ: (Принца карла Прусскаго и Эстляндскаго). 8) Предоставить командиру вновь учрежденнаго корпуса, по прибытіи къ полкамъ 2-й пѣхотной дивизіи резервныхъ баталіоновъ, распредѣлить старослужащихъ нижнихъ чиновъ и рекрутъ какъ въ дѣйствующіе, такъ и въ резервные полки уравнительно, чтобы рекруты могли безъ затрудненій получить окончательное образованіе и стать въ ряды полковъ.

10) Всѣ распоряженія къ учрежденію Балтійскаго корпуса дѣлать безотлагательно, а резервную бригаду 2-й пѣхотной дивизіи немедленно приготовить къ передвиженію [1]).

Въ описываемое нами время Ревельскій егерскій полкъ въ четырехъ-баталіонномъ составѣ былъ расквартированъ въ г. Ригѣ, при чемъ часть ротъ помѣщалась въ деревянныхъ казармахъ на форштатѣ, а другая часть — въ казармахъ въ цитадели.

2-й дивизіей командовалъ ген. лейтенантъ Довбышевъ, а 2-ой бригадой этой дивизіи (Ревельскимъ и Эстляндскимъ полками) генералъ-маіоръ Валеріанъ Александровичъ Бельгардъ (скончавшійся 19-го февраля 1897 г. (членъ Александровскаго комитета о раненыхъ).

Приведеніе въ исполненіе вышеупомянутаго Высочайшаго повелѣнія было произведено слѣдующимъ образомъ: въ началѣ февраля 1855 года Ревельскій егерскій полкъ, подъ командой командира полка полковника Форофонтова, былъ выстроенъ на Рижскомъ Марсовомъ полѣ въ баталіонныхъ колоннахъ, при чемъ ротные командиры имѣли при себѣ ранжирные списки.

По приказанію прибывшаго на плацъ генералъ-губернатора ген.-ад. князя Италійскаго графа Суворова Рымникскаго (назначен. 23 февраля 1856 года прик. по корпусу № 92 и 93, коман. Балтійскаго корпуса) 2-му и 4-му баталіонамъ Ревельскаго егерскаго полка было ско-

---

1) Арх. 7-го пѣхотнаго Ревельскаго полка, приказъ по полку.

мандовано: „ружье вольно“, „шагомъ маршъ“; причемъ баталіоны эти были выведены впередъ и назначены на сформированіе Ревельскаго резервнаго полка.

1-й и 3-й баталіоны остались въ составѣ Ревельскаго егерскаго полка. Причемъ назначены были: бригадный командиръ г. м. Бельгардъ начальникомъ 2-й резервной дивизіи, генералъ-маіоръ Рубецъ командиромъ II-й бригады этой дивизіи, подполковникъ Эдуардъ Борисовичъ фонъ-Рюль командиромъ Ревельскаго резервнаго полка. Командиромъ 4-го баталіона — маіоръ Потрисовъ, командиромъ 5-го баталіона (бывшаго 2-го) — маіоръ Измаильскій.

Въ маѣ мѣсяцѣ на пополненіе полка прибылъ изъ Кронштадта 6-й резервный баталіонъ, подъ командой маіора Изотова и, послѣ распредѣленія людей, полкъ былъ окончательно сформированъ и роты въ баталіонахъ получили названіе:

Въ 4-мъ	баталіонѣ	4-я карабинерная,	10, 11, 12	егерскія.
„ 5-мъ	„	5-я „	13, 14, 15	„
„ 6-мъ	„	6-я „	16, 17, 18	„

Всего поступило въ полкъ:

	Со 2-мъ и 4-мъ баталіон.	Съ 6-мъ рез. бат.	Всего.
Штабъ-офицеровъ	—	—	4
оберъ-офицеровъ	—	—	43
фельдфебелей	8	4	12
юнкеровъ	5	—	5
унтеръ-офицеровъ	175	61	236
батал. горнистовъ	3	—	3
„ барабанщиковъ	2	—	2
ротн. горнистовъ	23	9	32
„ барабанщиковъ	23	9	32
„ флейтщиковъ	4	2	6
рядовыхъ	1,531	800	2,331
нестроевыхъ	—	92	92
профосовъ	—	2	2
деньщиковъ	—	26	26
лошадей 132	—	Всего	2,826 [1]

Кромѣ того 20-го мая зачисленъ въ полкъ младшій священникъ о. Василій Колосовъ. 15-го мая Ревельскій егерскій полкъ выступилъ въ лагерь за Московскую заставу и расположился на берегу западной Двины у имѣнія Юнгфрау въ 8 верстахъ отъ г. Риги.

16-го іюня 4-й баталіонъ изъ лагеря былъ откомандированъ въ кр. Дюнамюнде (нынѣ Усть-Двинскъ) въ отрядъ подполковника фонъ-Виттъ, которому была ввѣрена оборона крѣпости.

Находившійся въ лагерѣ, при отправленіи 4-го баталіона, командиръ

1) Общ. Арх. Гл. Шт., мѣсячные рапорты.

полка, подполковникъ фонъ-Рюль, высказалъ баталіону увѣренность, что въ случаѣ столкновенія съ непріятелемъ баталіонъ поддержитъ славу полка, при чемъ обѣщалъ немедля поспѣть съ остальными баталіонами на выручку; вызвавъ впередъ офицеровъ, онъ со слезами на глазахъ попрощался съ ними, какъ бы предчувствуя, что больше не увидится съ ними; и, дѣйствительно, въ августѣ мѣсяцѣ въ баталіонѣ было получено извѣстіе, что онъ скоропостижно скончался. Всѣ искренно сожалѣли его и его осиротѣвшую семью, вдову и десятилѣтнюю дочь, которыя оставались въ полку до окончанія лагеря, для сдачи суммъ назначенному временно командующимъ полкомъ подполковнику фонъ-Виттъ.

4-й баталіонъ, прибывъ въ крѣпость Дюнамюнде, расположился лагеремъ въ 4-хъ верстахъ отъ крѣпости, подъ Мюльграбеномъ.

Непріятельскій флотъ держался около Аландскихъ острововъ, а часть его эскадры крейсировала около Рижскаго и Финскаго залива, при чемъ было нѣсколько дѣлъ и стычекъ при отраженіи непріятельскаго десанта.

25-го іюля къ кр. Дюнамюнде подошла непріятельская эскадра, состоящая изъ одного парового корвета и 3-хъ фрегатовъ, которые съ 4-хъ до 9-ти часовъ утра бомбардировали крѣпость; къ этому времени изъ лагеря прибылъ 4-й баталіонъ для прикрытія передовыхъ батарей находившихся на другой сторонѣ р. Двины, противъ крѣпости, въ мѣстности называемой Магнусгольмъ. Чтобы англичане не могли высадить десанта, баталіонъ расположился въ кустарникѣ, шагахъ въ двухстахъ отъ берега моря, имѣя въ серединѣ наши береговыя батареи, которыя временно не открывали огня. Изъ крѣпости же въ то же время по непріятельскимъ судамъ былъ открытъ орудійный огонь, но онъ не былъ дѣйствителенъ, такъ какъ орудія были стараго образца, большею частью 4-хъ и 12-ти фунтовыя и ядра падали въ воду, не долетая до фрегатовъ; непріятельская эскадра, видя себя въ безопасности, приблизилась къ мѣсту паденія ядеръ и возобновила усиленную бомбардировку крѣпости, которая продолжалась съ 3 до 9 часовъ вечера и затѣмъ, не причинивъ никакого вреда, скрылась за горизонтомъ. Впослѣдствіи за крѣпостью солдаты находили много неразорвавшихся 75-и фунтовыхъ снарядовъ.

Въ виду того, что непріятельскія суда часто показывались у крѣпости и 4-му баталіону приходилось ходить каждый разъ изъ лагеря форсированнымъ маршемъ четыре версты въ прикрытіе батарей, вслѣдствіе чего рѣшено было одной ротѣ находиться у батареи, а остальнымъ тремъ въ резервѣ, въ лагерѣ. 1-го августа для этой цѣли была назначена 4-я карабинерная рота подъ командой поручика Капитонова и субалтернъ-офицера прапорщика Малинскаго; въ обязанность этой роты было поставлено охранять батареи отъ нечаяннаго нападенія непріятельскаго десанта, почему съ вечера взводъ (нынѣ полурота) заступалъ въ аванпостную цѣпь и располагался по узкой дамбѣ, которая

была устроена для защиты отъ заноса фарватера пескомъ и имѣла длину около 2-хъ верстъ.

Поручикъ Капитоновъ и прапорщикъ Малинскій черезъ день поочереди ходили съ полуротами въ это охраненіе.

Служба была очень трудная, къ концу сентября начались морозы и морскія волны, ударяясь о дамбу, обливали водой людей; мокрыя шинели на людяхъ обмерзали и вслѣдствіе этого много нижнихъ чиновъ перехворало: почему людямъ ежедневно выдавали винныя порціи.

Приведу здѣсь эпизодъ изъ службы командира роты поручика Капитонова, который, будучи человѣкомъ набожнымъ, каждый разъ вечеромъ при выступленіи для занятія аванпостной цѣпи, молился передъ ротнымъ образомъ Петра и Павла (нынѣ образъ въ 13 ротѣ); каждый же разъ онъ передавалъ прапорщику Малинскому 4 тысячи рублей, скопленныхъ имъ на службѣ, и просилъ, чтобы въ случаѣ его смерти деньги отослать единственному его крестнику, такъ какъ онъ никого родныхъ не имѣетъ; но, слава Богу, все кончалось благополучно и, хотя непріятельская эскадра часто безпокоила, приближаясь къ крѣпости и открывая огонь, тѣмъ не менѣе высадки десанта она не дѣлала, а впослѣдствіи скрылась совсѣмъ [1]).

3-го сентября въ полкъ прибыла прикомандированная № 11 дружина Государственнаго ополченія подъ командой полковника А. А. Нарбута въ составѣ: 2-хъ штабъ-офицеровъ, 15 оберъ-офицеровъ, 1 чиновника, 39 урядниковъ, 15 музыкантовъ, 937 ратниковъ, 50 нестроевыхъ и 33 лошадей [2]).

Такъ какъ весной 1856 года ожидалось открытіе военныхъ дѣйствій на Лифляндскомъ побережьѣ Балтійскаго моря, гдѣ непріятельскій флотъ могъ высадить въ разныхъ мѣстахъ десантъ, то для скорѣйшаго сосредоточенія пѣхотныхъ частей съ цѣлью отраженія и задержанія десанта, Лифляндское дворянство пріобрѣло для Ревельскаго резервнаго полка 200 прекрасныхъ лошадей съ упряжью и соотвѣтствующимъ обозомъ, чтобы на этихъ лошадяхъ можно было высылать 3—4 роты въ любой пунктъ этого побережья; кромѣ того, за счетъ дворянства на содержаніе этого парка отпускалось ежедневно на каждую лошадь 3 гарнца овса и 20 фунтовъ сѣна; по окончаніи военныхъ дѣйствій эти лошади, обозъ и сбруя были подарены полку и полкъ, продавъ ихъ съ аукціона, записалъ вырученныя деньги на приходъ въ полковыя суммы.

Приближалась зима. 25 сентября Ревельскій резервный полкъ выступилъ на зимнія квартиры въ г. Венденъ, гдѣ расположился: штабъ полка, 4-й баталіонъ — въ 60 верстахъ отъ штаба, на мызѣ барона Транзе, Шлосъ-Эрлао, 5-й баталіонъ на мызѣ Сер-

---

1) Воспоминанія полковника А. М. Малинскаго.

2) Общ. Арх. Гл. Шт. Мѣсячные рапорты.

бенъ, а 6-й баталіонъ на мызѣ Ленбургъ, роты были расквартированы у крестьянъ латышей, ротные дворы помѣстились по мызамъ.

При штабѣ полка въ Венденѣ былъ устроенъ полковой лазаретъ, въ отведенномъ отъ города домѣ, а на мызѣ Ламсергофѣ, въ 10-ти верстахъ отъ штаба, 4-го баталіона, — баталіонный лазаретъ.

При вступленіи ротъ въ свои новыя стоянки, онѣ были встрѣчены мѣстными помѣщиками, которые устроили по этому случаю нижнимъ чинамъ обильное угощеніе, а офицеровъ пригласили къ себѣ на обѣдъ.

Въ скоромъ времени въ Венденъ прибылъ изъ л.-гв. Литовскаго полка вновь назначенный командиромъ полка полковникъ Ираклій Васильевичъ Лукошковъ.

13-го мая 1856 года Ревельскій резервный полкъ изъ Вендена выступилъ въ Ригу и расположился лагеремъ по петербургскому тракту. По приходѣ въ лагерь, полкъ дѣятельно сталъ готовиться къ предстоящему Царскому смотру.

Много было положено труда, чтобы лучше представиться, тѣмъ болѣе, что Императору Александру II полкъ представлялся въ первый разъ.

Самый смотръ происходилъ на Дрейлингсбургскомъ полѣ, при чемъ роты имѣли въ строю по 24 ряда во взводѣ (полуротѣ).

Рядовой егерскаго полка 1851—55 г.

26-го мая въ присутствіи Государя было произведено дивизіонное ученье и разсыпной строй и совершена переправа черезъ р. Двину.

Полкъ представился въ блестящемъ видѣ, и Государь Императоръ, оставшись доволенъ всѣми полками дивизіи, благодарилъ всѣхъ начальствующихъ лицъ, а нижнимъ чинамъ пожаловалъ по 1 рублю на человѣка.

Кромѣ того, Государь Императоръ изъявилъ полку свою благодарность за сдѣланное чинами полка пожертвованіе въ пользу раненыхъ 230 рублей 30 коп. [1]).

Кампанія окончилась. Балтійскій корпусъ былъ расформированъ. И припоминая всѣ дѣла, происходившія на Лифляндскомъ и Курляндскомъ побережьѣ Балтійскаго моря, полагаемъ, что командиръ Балтійскаго корпуса былъ искрененъ, когда заявлялъ, что: „удостоясь изъ-

1) Прик. по 2 пѣх. див. 28 мая 1856 г. № 60. Прик. по рев. пол. 11 іюня 1856 г.

явленія Монаршаго благоволенія и милостиваго вниманія его Императорскаго Величества за сдѣланное нами въ прошедшее навигаціонное время . . .“ благодарилъ войска своего корпуса „за понесенные труды и ревностную службу“ [1]).

Вслѣдъ за окончаніемъ кампаніи послѣдовало приведеніе нашей громадной арміи въ мирное положеніе и одновременно приступлено къ цѣлому ряду преобразованій въ организаціи ея.

9-го февраля 1856 года при каждомъ баталіонѣ сформирована стрѣлковая рота. 17-го апрѣля 1856 года мушкетерскіе и егерскіе полки названы пѣхотными. 23-го августа на основаніи положенія о переформированіи армейской пѣхоты Ревельскій полкъ приведенъ въ составъ 3-хъ баталіоновъ пятиротнаго состава. 4-е баталіонъ отчисленъ въ резервные войска; 5, 6, 7 и 8 баталіоны расформированы, при чемъ люди частью пошли на пополненіе оставшихся баталіоновъ, частью уволены въ безсрочный отпускъ, на случай сформированія 5 и 6 баталіоновъ; при этомъ отмѣнены въ полкахъ названія ротъ карабинерными и егерскими, а взамѣнъ этого они получили нумерацію въ послѣдующемъ порядкѣ. Стрѣлковыя роты, вооруженныя нарѣзнымъ оружіемъ, имѣли нумерацію по № баталіоновъ: въ I-мъ баталіонѣ 1-я стрѣлковая, въ 4-мъ — 4-я стрѣлковая рота [2]).

Вслѣдствіе этого резервные полки 2-й пѣхотной дивизіи, составленные изъ 4-хъ и 5 (бывшихъ вторыхъ) дѣйствующихъ и 6-хъ резервныхъ баталіоновъ, были окончательно расформированы, причемъ 4-й дѣйствующій баталіонъ, выйдя изъ состава резервнаго Ревельскаго полка, былъ названъ 4-мъ резервнымъ баталіономъ Ревельскаго пѣхотнаго полка и остался въ полной неприкосновенности, оставивъ у себя: знамя 4-го баталіона Ревельскаго егерскаго полка (бывшій 2-й баталіонъ 3-го егерскаго полка) и полковой образъ 21-го егерскаго полка.

Самое переформированіе обоихъ полковъ произошло въ г. Шавляхъ, куда оба Ревельскіе полки пришли изъ лагеря подъ г. Ригой.

30 августа оба полка справляли свои полковые праздники, при чемъ самое празднество продолжалось три дня: въ первый день, 30 августа, на площади города былъ отслуженъ молебенъ, послѣ котораго всѣ офицеры обоихъ полковъ были приглашены на пирогъ и обѣдъ къ командиру Ревельскаго пѣхотнаго полка полковнику Форофонтову; вечеромъ офицеры этого же полка пригласили офицеровъ Ревельскаго резервнаго полка на ужинъ, который продолжался до слѣдующаго утра, а затѣмъ почти прямо съ ужина всѣ отправились на обѣдъ къ командиру Ревельскаго резервнаго полка полковнику Лукошкову; самый обѣдъ былъ устроенъ на славу, чему много способствовала

1) Рус. Инв. 21 дек. 1900 г. № 277 „Третья Нарва“ Вл. Апушкинъ.
2) Прик. воен. мин. 1856 г. № 213.

самая обстановка: графъ Зубовъ отдалъ свой роскошный дворецъ полковнику Лукошкову. Тамъ было устроено это празднество; обѣдъ затянулся до другого дня, все какъ-то не могли разстаться товарищи; въ это время уже было извѣстно, что 4-й баталіонъ выдѣляется въ составъ резервныхъ войскъ, многіе офицеры за расформированіемъ 5-го и 6-го баталіоновъ должны были покинуть полкъ, почему много было высказано тостовъ и пожеланій въ виду предстоящей разлуки.

Утромъ всѣ офицеры черезъ весь городъ несли на рукахъ своихъ командировъ полковъ, впереди шли городскіе музыканты, играя маршъ, сзади — оркестръ полковой музыки; шествіе сопровождала толпа народу [1]).

По укомплектованіи баталіоновъ, оставшихся людей, въ составѣ маршевыхъ баталіоновъ, отправили на Кавказъ; знамена 5, 6, 7 и 8 баталіоновъ были сданы въ С.-Петербургскій арсеналъ.

4-й резервный баталіонъ Ревельскаго пѣхотнаго полка состоялъ изъ 13, 14, 15, 16 линейныхъ и 4-й стрѣлковой ротъ.

Сформированные въ 6-ти армейскихъ корпусахъ резервные баталіоны въ каждомъ корпусѣ вошли въ составъ особыхъ дивизій, которыя получили названіе: „Резервной дивизіи тогого-то корпуса“.

Въ Ригѣ была собрана вся резервная дивизія 1-го армейскаго корпуса, начальникомъ которой былъ назначенъ ген.-маіоръ Швебсъ.

19-го октября, наканунѣ выступленія 4-го резервнаго баталіона, на площади г. Шавли былъ отслуженъ напутственный молебенъ и 20-го октября 4 рез. баталіонъ, окончательно распростившись съ своимъ роднымъ Ревельскимъ пѣхотнымъ полкомъ, съ которымъ впослѣдствіи больше не приходилось встрѣчаться, подъ командой временно командующаго баталіономъ подполковника Потрисова, выступилъ въ г. Ригу куда и прибылъ 27-го октября и расположился на Митавскомъ форштатѣ — на Гагенсбергѣ. Въ г. Шавляхъ баталіонъ распрощался съ бывшимъ командиромъ полка полковникомъ Лукошковымъ.

4-й резервный баталіонъ Ревельскаго полка въ г. Ригѣ былъ желаннымъ гостемъ, гдѣ онъ совмѣстно съ Ревельскимъ полкомъ простоялъ съ 1854 года; другія же части мѣнялись ежегодно; этому полкъ былъ обязанъ Свѣтлѣйшему князю Суворову, который особенно благоволилъ Ревельскому полку и очень любилъ за примѣрное исполненіе караульной службы и блестящее состояніе полка и иначе не называлъ какъ: „мои молодцы Ревельцы, молодая гвардія“ [2]).

7-го ноября по Высочайшему повелѣнію баталіону былъ произведенъ смотръ флигель-адъютантомъ полковникомъ Анненковымъ, который нашелъ его во всѣхъ отношеніяхъ въ отличномъ состояніи.

Въ январѣ 1857 года въ баталіонъ прибылъ назначенный командиромъ 4-го баталіона полковникъ Григорій Моисѣевичъ Токаревъ.

Простоявъ лѣто лагеремъ около Риги въ дачной мѣстности „Альте-

1) Воспоминанія полковника А. И. Малинскаго.

2) Воспоминанія полковника А. И. Малинскаго.

нау", 4-й резервный баталіонъ 28-го октября выступилъ на новую стоянку въ Новгородскую губернію, гдѣ было назначено квартированіе всей резервной дивизіи 1-го армейскаго корпуса, и прибылъ въ Старорусскій уѣздъ с. Перегино 4-го декабря, совершивъ весь переходъ въ 557 верстъ въ 36 дней [1]). Несмотря на дальность разстоянія, походъ этотъ былъ особенно пріятнымъ; баталіонъ шелъ налегкѣ, не было неприкосновеннаго запаса и разныхъ громоздкихъ вещей, которыя накопляются въ части благодаря продолжительнымъ стоянкамъ на одномъ и томъ же мѣстѣ, обозъ весь состоялъ изъ 3-хъ патронныхъ ящиковъ, 1 аптечнаго ящика, 5-ти провіантскихъ телѣгъ, 1 денежнаго ящика, 1 ротной повозки для стрѣлковой роты, частныхъ подводъ для больныхъ и нѣсколькихъ подводъ подъ офицерскія вещи. Весь этотъ походъ можно назвать прогулкой, переходы въ 20—25 верстъ были рѣдкость, большею частью — по 11—16 верстъ, и часто прибѣгали къ дневкамъ. Повсемѣстно при вступленіи баталіона на ночлегъ и дневки помѣщиками были устраиваемы съ истинно русскимъ хлѣбосольствомъ встрѣчи, охоты, танцовальные вечера и пикники, тѣмъ болѣе, что полковникъ Токаревъ имѣлъ между ними очень много знакомыхъ.

Придя на новую стоянку, баталіонъ помѣстился въ бывшихъ казармахъ Аракчеевскихъ поселеній, которыя были уже полуразрушены и очень неудобны; вблизи ихъ находилось с. Перегино, гдѣ помѣстились всѣ, кому не хватило мѣста въ казармахъ; роты были расквартированы въ ближайшихъ деревняхъ, въ разстояніи около 20 верстъ отъ штаба и поочереди приходили въ штабъ для несенія караульной службы и постройки мундирной одежды. Съ декабря мѣсяца по 15-е февраля 1858 года занимали караулъ въ с. Перегинѣ 13 и 14-я роты, а съ 15 февраля по 1-е апрѣля 15, 16 и 4-я стрѣлковая роты.

Въ 1857 году 4-й резервный баталіонъ былъ приведенъ по случаю мирнаго времени въ кадровый составъ, при чемъ было:

	Положено по штату.	Состояло къ 1 января 1858 года. По списку.	На лицо.
Штабъ-офицеровъ	3	2	2
оберъ-офицеровъ	26	29	18
унтеръ-офицеровъ	83	100	94
музыкантовъ	23	23	23
рядовыхъ	496	536	525
нестроевыхъ	79	67	67

1) Изъ Риги черезъ: Изборскъ 16 нояб. Медвѣдь
Венденъ „ г. Псковъ Шимскъ
Штурценгофъ „ Яхново 117 вер. Буреги
Рауга „ Новоселье Низово
Нейгаузенъ 216 вер. „ Городище г. Старая Русса
Печоры „ Уторгошъ 75 верст. с. Перегино.

Состояли: командиромъ	13	роты шт. капитанъ	Кіаковскій
„	14	„ капитанъ	Лотниковъ
„	15	„ „	Гриневичъ
„	16	„ „	Кобрановъ
баталіонный адъютантъ		подпоручикъ	Малинскій
квартирмистръ		„	Завадскій
казначей		„	Беренсъ [1]).

Въ 1857 году въ Царскомъ Селѣ была учреждена для ознакомленія офицеровъ со всѣми предметами — до ручного оружія и стрѣльбы относящимися и для приготовленія свѣдующихъ въ стрѣлковомъ дѣлѣ инструкторовъ — „Офицерская стрѣлковая школа“.

Въ курсѣ обученія нижнихъ чиновъ были введены гимнастика и фехтованіе; на стрѣлковое дѣло обращалось большее вниманіе. Въ частяхъ стали производить и тактическія ученія.

Со всѣмъ тѣмъ, однако, разбросанныя квартиры резервнаго баталіона, частыя его передвиженія не давали возможности сразу примѣнить всѣ новыя требованія къ дѣлу обученія, и промаховъ было не мало; объ этомъ свидѣтельствуютъ выдержки изъ приказовъ начальника дивизіи. „Стрѣльба есть самый важный предметъ образованія нижнихъ чиновъ“ — пишетъ генералъ Швебсъ, „а потому желалъ бы, чтобы обратили на оный особенное свое вниманіе и всѣми возможными средствами старались подвинуть эту часть, и предупреждаю, что начальникъ резервовъ, какъ самъ отличный стрѣлокъ, непремѣнно обратитъ вниманіе на пальбу . . .“

„Въ одномъ изъ баталіоновъ замѣчено, что командиръ баталіона не всѣ самъ отдаетъ приказанія, а они пишутся по старому навыку: „завтрашняго числа произвести ученіе, ружейные пріемы, выправку и маршировку“.

„При нынѣшнихъ требованіяхъ о занятіяхъ солдата такъ странно встрѣтить подобныя указанія, что, зная просвѣщенный умъ полковника N., я отношу это къ невниманію, ибо ружейные пріемы такъ упрощены, что ихъ повторять нѣтъ надобности, маршировка также стоитъ на второмъ планѣ, тогда какъ фехтованіе, гимнастика и прикладываніе спуска курка и вообще все служащее къ умственному развитію солдата составляетъ главную цѣль и одно то можетъ способствовать къ доведенію солдата до настоящаго званія воина“ [2]).

1-го мая отъ командующаго резервной дивизіи было прислано въ баталіонъ 600 бронзовыхъ медалей въ память войны 1853, 54, 55 и 56 года для раздачи нижнимъ чинамъ.

8-го мая генералъ Швебсъ произвелъ баталіону инспекторскій

---

1) Об. Арх. Гл. Шт. Мѣсячные рапорты. Прик. Воен. Мин. 1857 г. № 241-й.
2) Ранцевъ. Исторія 96 Омскаго полка, стр. 295—296

смотръ и егерское ученіе, послѣ котораго были представлены 17 нижнихъ чиновъ, получившихъ нашивки за 10, 15 и 20-лѣтнюю службу.

На смотру роты по исправности представились въ слѣдующемъ порядкѣ: 4-я стрѣлковая, 15, 13, 14 и 16 роты, при чемъ начальникъ дивизіи нашелъ, что офицеры плохо знали сборку винтовки.

По окончаніи смотра баталіонъ 12-го мая выступилъ походнымъ порядкомъ въ С.-Петербургъ для занятія карауловъ, куда и прибылъ 7-го іюня [1]) и расположился лагеремъ на Семеновскомъ плацу.

8-го іюня, по случаю освященія придѣла Исакіевскаго собора, было торжественное богослуженіе, на которомъ присутствовали всѣ офицеры.

Резервные баталіоны были временно сведены въ 3-хъ-баталіонные полки, при чемъ баталіоны первыхъ полковъ составляли первые полки, вторыхъ—вторые, третьихъ — третьи; такимъ образомъ 4-й баталіонъ Ревельскаго полка составлялъ 2-й баталіонъ третьяго своднаго полка.

12-го іюня резервная дивизія представлялась на смотръ Государю Императору, за каковое ея отличное состояніе и было изъявлено благоволеніе всѣмъ начальствующимъ лицамъ, а нижнимъ чинамъ пожаловано по 50 коп. на человѣка [2]).

13-го августа начальникъ штаба резервной пѣхоты г.-м. Коваленскій произвелъ инспекторскій смотръ баталіону, а 18-го августа на Волковомъ полѣ цѣльную стрѣльбу 4-й стрѣлковой ротѣ и нашелъ ее отличною, при чемъ эта рота была поставлена по результатамъ стрѣльбы въ четвертомъ номерѣ и командиръ роты удостоился благодарности.

Государь Императоръ за отлично-исправную караульную службу въ г. Петербургѣ пожаловалъ въ награду нижнимъ чинамъ по 1 рублю на человѣка, а офицерамъ не въ зачетъ третное жалованье; начальникъ дивизіи, сообщая о семъ, благодарилъ баталіоннаго и ротныхъ командировъ [3]).

По приходѣ въ С.-Петербургъ гвардейскихъ частей, 4-й резервный баталіонъ, подъ командой подполковника Потрисова по Николаевской жел. дор., отправился до ст. Вышній-Волочекъ, а оттуда на постоянныя квартиры въ г. Осташковъ, слѣдуя походнымъ порядкомъ черезъ с. Никифорово, Кузнецово, Пухтину Гору, Акутино и Черный Дворъ (130 верстъ), куда и прибылъ 8-го сентября и расположился слѣдующимъ образомъ:

---

1) черезъ Осташевъ, „ Козлово, „ Верейскую, „ Ромышево, „ Великое село, г. Старую Руссу, Нагово, с. Буреги, Шимскъ, Медвѣдь, Любенецъ, Заполье, Заозерье, г. Лугу, Долговну, Ящеры, Рождествено, Сиворицы, г. Гатчино и Пулково.

2) Высочайшій приказъ 16 іюня 1858 года.

3) Приказъ по рез. дивиз. 11 авг. № 174 и 8 сентября № 196.

Штабъ баталіона въ городѣ Осташковѣ.
13-я рота въ посадѣ Селижарово на берегу Волги,
14-я „ „ дер. Хотошино,
15-я „ „ „ Косарево,
16-я „ „ „ Горки,
4-я стрѣлковая рота въ дер. Сорога.

Такъ какъ раньше въ г. Осташковѣ войска не стояли, то поэтому всѣ необходимыя помѣщенія для штаба, какъ-то: лазаретъ, цейхгаузы, канцелярія, были отведены въ частныхъ домахъ, а квартиры офицеровъ назначались отъ обывателей поочереди на три мѣсяца; это представляло, благодаря частымъ переселеніямъ, много неудобствъ. Впослѣдствіи офицеры, получая квартирныя деньги, нанимали квартиры.

Жизнь въ городѣ была очень дешевая: квартира въ 4 комнаты со всѣми удобствами стоила 3—4 рубля въ мѣсяцъ, продукты: мясо 4 коп. фунтъ, рыба продавалась за безцѣнокъ.

Офицеры и нижніе чины были приняты жителями очень радушно, при чемъ первые пользовались особеннымъ вниманіемъ мѣстнаго дворянства [1]).

Изъ баталіона въ теченіе года убыло очень много офицеровъ: командиръ баталіона полковникъ Токаревъ, уволенный по болѣзни въ запасные войска, подполковникъ Потрисовъ, капитанъ Кобрановъ, штабсъ-капитанъ Ножинъ, поручикъ Борисовъ, подпоручики: Львовскій, Васильевъ и прапорщикъ Дорогой переведенные въ другія части.

Въ сентябрѣ мѣсяцѣ прибылъ въ г. Осташковъ назначенный командиромъ баталіона л. гв. Павловскаго полка полковникъ Алексѣй Кириловичъ Макаровскій [2]).

По здачѣ баталіона полковникъ Токаревъ поселился въ г. Осташковѣ, гдѣ въ слѣдующемъ году умеръ.

Въ 1859 году въ маѣ мѣсяцѣ баталіонъ выступилъ въ Петербургъ для занятія карауловъ и расположился лагеремъ на Семеновскомъ плацу.

25-го мая участвовалъ на парадѣ въ Высочайшемъ присутствіи при открытіи памятника Императору Николаю I.

Въ августѣ мѣсяцѣ возратился на прежнюю стоянку въ г. Осташковъ, гдѣ и простоялъ до весны 1863 года.

Убыль въ офицерахъ въ 1859 году была больше, чѣмъ въ предыдущемъ году: переведены въ другія части: маіоръ Сахаровъ, поручикъ Шенкъ, подпоручики: Беренсъ, Езерскій, Сокольскій, Рогожниковъ, прапорщики: Хвостовъ и Волосевичъ.

1) Приказъ по I рез. див. Об. Ар. Гл. Шт. Мѣсячн. рапорты. Воспоминанія полковника Малинскаго.

2) Об. Арх. Главнаго Штаба. Мѣсячные рапорты.

На освободившіяся вакансіи прибыли въ теченіе года переведенные изъ другихъ частей: подполковникъ Семеновъ 8-й, маіоръ Лебедзя и 13 оберъ-офицеровъ [1]).

Заботясь о нуждахъ офицеровъ, Государь Императоръ въ этомъ году повелѣть соизволилъ увеличить оклады содержанія и учредить эмеритальную кассу, которая должна была образоваться изъ 6 % вычетовъ изъ содержанія офицеровъ.

Въ 1861 году полковникъ Макаровскій былъ назначенъ командиромъ 24 пѣхотнаго Симбирскаго полка, а на его мѣсто назначенъ подполковникъ Діонизій Раймундовичъ Клечковскій. Кромѣ ихъ съ 1860 по 1863 годъ убыли изъ полка переведенные въ другія части: шт.-капитаны: Капитоновъ, Михайловскій, поручикъ Жадовскій, подпоручики: Котвичъ, Шмидтъ, Рудаковъ, Левестамъ, прапорщики: Борейко-Ходзко и Павловскій и вышедшіе въ отставку: маіоръ Лебедзя, капитанъ Гриневичъ, штабсъ-капитанъ Краевскій, поручики: Левестамъ, Самаринъ, подпоручики: Якубовскій, Гурко-Омельянскій, прапорщики: Раковскій, Юшкевичъ и Ушаковъ [2]).

Описывая жизнь 4-го резервнаго полка, необходимо перечислить всѣ перемѣны и нововведенія, происшедшія въ войскахъ до 1863 года.

1859 г. было издано новое наставленіе для обученія стрѣльбѣ.

Въ слѣдующемъ году изданъ былъ новый уставъ строевой службы, въ которомъ введено было много измѣненій, при чемъ главнѣйшимъ являлась замѣна трехшереножнаго строя двухшереножнымъ.

Всѣмъ чинамъ унтеръ-офицерскаго званія, имѣющимъ при себѣ оружіе, повелѣно отдавать честь, не снимая шапки, а прикладывая руку къ околышу шапки или козырьку каски; во фронтъ же становились для отданія чести только чинамъ Императорской фамиліи, своимъ непосредственнымъ начальникамъ и офицерамъ своего полка; въ 1862 году приказъ этотъ распространенъ на всѣхъ безъ исключенія нижнихъ чиновъ [3]).

17 апрѣля 1861 г. было отмѣнено наказаніе нижнихъ чиновъ шпицрутенами. Вмѣстѣ съ тѣмъ уничтожены нашивки на погонахъ за побѣгъ.

Слѣдствія о проступкахъ нижнихъ чиновъ производились коммиссіей изъ 1 штабъ-офицера и 2 оберъ-офицеровъ, а разборъ дѣла въ „сокращенномъ“ военномъ судѣ (т. е. полковомъ), который состоялъ изъ презуза (предсѣдателя), двухъ асессоровъ (членовъ) и аудитора (дѣлопроизводителя).

Въ этомъ же году прекращены были вычеты съ нижнихъ чиновъ въ артельныя суммы и установлено, чтобы впредь изъ содержанія, получаемаго нижними чинами, никакихъ вычетовъ не дѣлать [4]).

---

1) Об. Ар. Гл. Шт. Мѣсячные рапорты.

2) Тамъ же.

3) Прик. Воен. Мин. 1857 г. № 43.

4) Ранцевъ. Исторія 96 пѣхотнаго Омскаго полка, стр. 298.

Резервный Ревельскій полкъ и впослѣдствіи 4-й резервный баталіонъ комплектовались рекрутами и безсрочно-отпускными.

Въ 1859 году для увеличенія запаса введены были временные отпуски, въ которые нижніе чины увольнялись ранѣе выслуги установленныхъ сроковъ на безсрочный отпускъ.

Новое постановленіе сократило срокъ дѣйствительной службы подъ знаменами на 10 лѣтъ. Въ томъ же году послѣдовало вновь измѣненіе сроковъ службы, а именно: общій срокъ службы опредѣленъ въ 15 лѣтъ, изъ нихъ на дѣйствительной службѣ 12 лѣтъ.

Изъ прилагаемой таблицы видно количество нижнихъ чиновъ, состоявшихъ на службѣ въ 4-мъ резервномъ баталіонѣ за 5 лѣтъ.

Прослужившихъ отъ	1—5 лѣтъ.	5—10 л.	10—15 л.	15 и болѣе	Итого.
въ 1856 году	587 чел.	157 чел.	63 чел.	— чел.	825 чел.
„ 1857 „	499 „	81 „	44 „	— „	624 „
„ 1858 „	453 „	45 „	95 „	— „	593 „
„ 1859 „	194 „	276 „	140 „	393 „	994 „
„ 1860 „	2 „	439 „	110 „	25 „	576 „

Пополненіе офицерами производилось выпусками изъ кадетскихъ корпусовъ, производствомъ поступившихъ на службу добровольно дворянъ (или какъ они назывались тогда — недорослей), которые производились въ офицеры по выдержаніи экзамена; наконецъ, производились въ офицеры и нижніе чины изъ податного сословія, поступившіе на службу по набору; эти послѣдніе могли быть производимы по выслугѣ установленнаго числа лѣтъ въ унтеръ-офицерскомъ званіи, если при этомъ они не подвергались тѣлесному наказанію и выдерживали при дивизіонныхъ штабахъ весьма несложный экзаменъ [1]).

Роты были вооружены гладкоствольными 7-ми линейными ружьями съ трехгранными штыками, передѣланными изъ кремневыхъ; шаровидная пуля вѣсила около 10 золотниковъ, при чемъ порохъ употреблялся пушечный, крупный; изъ этого ружья въ минуту можно было сдѣлать одинъ выстрѣлъ. Ружья заряжались съ дула, вслѣдствіе чего солдату даже при близкихъ разстояніяхъ нельзя было укрыться отъ огня противника; стрѣлять съ колѣна или въ какомъ-либо другомъ положеніи нельзя было, потому что послѣ выстрѣла приходилось вставать для заряжанія. Потеря шомпола ставила въ невозможность дѣйствовать ружьемъ, какъ огнестрѣльнымъ оружіемъ.

Послѣ Крымской кампаніи въ баталіонъ были получены 26 Литтихскихъ штуцеровъ, у которыхъ на цѣлый футъ стволъ былъ короче ствола пѣхотнаго ружья, но стѣнки его были гораздо толще, отчего вѣсъ

---

1) П. С. З. Рос. Имп. 1834 г. томъ IX., стр. 7373. Петровъ. Русск. воен. сила. Об. Арх. Гл. Шт. Мѣсячные рапорты.

штуцера со штыкомъ доходилъ до 13 фунтовъ. Внутри ствола было два нарѣза, шириной въ 2,5, а глубиною $^1/_9$ линіи; крутизна нарѣзовъ составляла почти полный оборотъ по длинѣ ствола. Для скрѣпленія ствола съ ложею служили, вмѣсто гаекъ, задвижки, входившія въ желѣзныя петли, припаянныя къ нижней части ствола. Штыкъ былъ въ видѣ тесака обоюдоострый и прикрѣпленъ къ стволу своимъ эфесомъ; замокъ ударный. Ложа орѣховая, прикладъ широкій и въ немъ выемка, покрытая мѣдною планкою съ пружиною, для помѣщенія протирки и крейцера. Пуля употреблялась сначала круглая, съ поясномъ, а потомъ цилиндро-стрѣльчатая съ ушками.

Изъ этого штуцера было возможно поражать противника до 1,200 шаговъ. Штуцера по своей небольшой длинѣ не позволяли производить стрѣльбу изъ сомкнутаго строя; ими были вооружены только унтеръ-офицеры и 24 рядовыхъ и назывались штуцерные; они выбирались изъ отличныхъ стрѣлковъ; въ 1856 г. при баталіонѣ была собрана команда, которая обучалась стрѣльбѣ изъ этихъ ружей подъ руководствомъ подпоручика Малинскаго. Въ строю штуцерные ставились въ третьи шеренги, и когда надо было высылать застрѣльщиковъ (цѣпь), то штуцерные выбѣгали передъ сомкнутый строй и занимали мѣста за закрытіями. Несовершенство вооруженія принудило правительство перевооружить пѣхоту ударными 6-ти линейными винтовками (нарѣзными); стволъ имѣлъ четыре нарѣза, ширина которыхъ 2,4, а глубина 0,15 линіи. Ложа березовая, крашенная подъ орѣхъ, прикладъ безъ щеки.

Длина ружья со штыкомъ $72^1/_4$ дюйма, толщина стѣнъ ствола у обрѣза казны 2,65, у дула же 1,2 линіи. Пуля діаметромъ 5,25 линіи, вѣсъ ея 8 золотниковъ. Пуля системы Минье [1]).

Изъ этого ружья можно было производить около двухъ выстрѣловъ въ минуту и поражать непріятеля до 1200 шаговъ; на это разстояніе стрѣляли только стрѣлковыя роты; остальныя роты срѣляли до 600 шаговъ.

Вначалѣ этими нарѣзными ружьями были вооружены только стрѣлковыя роты, остальныя (линейныя) роты были вооружены гладкоствольными, при чемъ нарѣзныя ружья очень берегли; для всегдашняго употребленія 4-я стрѣлковая рота получила гладкоствольныя ружья, и нарѣзныя ружья хранились въ цейхгаузѣ и выдавались только для караула и стрѣльбы; на время слѣдованія походомъ или въ лагери, ружья укладывались въ обитые войлокомъ ящики, по 24 штуки въ каждомъ.

Несмотря на это, все-таки было много неисправныхъ ружей; 16 февраля 1858 года въ баталіонъ былъ командированъ Артиллерійскимъ

---

1) Воен. Сборн. 1859 г. т. VIII, стр. 177 и воспомин. полковника Малинскаго.

управленіемъ полковникъ Верховскій, который, осматривая оружіе, нашелъ:

изъ имѣющихся	594	гладкоствольныхъ и	167	нарѣзныхъ	
исправныхъ	276	„	135	„	
подлеж. исправл.	299	„	29	„	
негодныхъ	19	„	3	„	[1]).

Офицеры, фельдфебеля, барабанщики и музыканты были вооружены пистолетами 7-милинейнаго калибра, дававшими возможность стрѣлять до 30-ти шаговъ. При стоянкѣ резервнаго баталіона въ г. Ригѣ, а съ 1861—1863 г. въ Осташковѣ, чины баталіона размѣщались въ казармахъ, а при стоянкѣ въ другихъ городахъ и по деревнямъ были расквартированы по обывателямъ; въ послѣднемъ случаѣ обыватели обязаны были кормить постояльцевъ горячей пищей. Съ весны баталіонъ выходилъ въ лагери или на тѣсныя квартиры; подъ этимъ послѣднимъ подразумѣвалось расквартированіе по обывателямъ, но болѣе сосредоточенное, чѣмъ при широкихъ квартирахъ, и нижніе чины не довольствовались отъ жителей, а получали пищу изъ котла. Постоянная повинность была тяжела для жителей и была неудобна въ военномъ отношеніи, сильно затрудняя обученіе и надзоръ за солдатами. При довольствіи на широкихъ квартирахъ, роты никогда не жаловались на пищу, такъ какъ въ мѣстахъ стоянки ротъ, около г. Вендена, с. Перегина и г. Осташкова жители были зажиточные и своимъ постояльцамъ пищу давали сытную. А въ праздники солдату перепадало не мало пироговъ и мяса. Нерѣдко въ пользу ротъ цѣлыя деревни отказывались отъ муки и крупы, которыя причиталась отъ казны (по 3 фунта хлѣба и 32 зол. крупы въ день); въ этомъ случаѣ выдавались ротамъ квитанціи и деньги записывались на приходъ.

Солдаты, въ свою очередь, всегда охотно помогали квартирнымъ хозяевамъ въ тяжелой домашней работѣ.

При сформированіи 4-го резервнаго баталіона священника въ немъ по штату не полагалось, а всѣ требы исполняли приходскіе священники, при чемъ во время стоянки около с. Перегина всѣ роты говѣли въ ближайшихъ приходахъ, на 2 недѣли великаго поста; въ г. Осташковѣ для исполненія требъ чиновъ баталіона былъ приглашаемъ настоятель Преображенской церкви О. Іоаннъ Киргизскій, который также занимался 2 раза въ недѣлю въ баталіонной школѣ обученіемъ нижнихъ чиновъ грамотѣ и Закону Божію. Это былъ человѣкъ уважаемый и любимый всѣми, частенько онъ помогалъ многимъ совѣтами и матеріально; въ этой должности онъ состоялъ вплоть до ухода баталіона. Въ 1863 году, по представленію командира баталіона, онъ былъ награжденъ орденомъ св. Анны 2-й степени.

Чины иновѣрческаго вѣроисповѣданія исполняли долгъ говѣнія въ

---

1) Приказъ по баталіону 1858 года.

г. Ригѣ, а во время стоянки въ с. Перегинѣ и г. Осташковѣ, ѣздили для этой цѣли въ города Старую Руссу и Новгородъ.

Печать баталіона.

Начавшееся въ 1863 году возстаніе въ Польшѣ вызвало усиленіе нашихъ вооруженныхъ силъ, вслѣдствіе чего послѣдовало слѣдующее распоряженіе:

„1) Изъ четвертыхъ баталіоновъ 1, 2, 3 и 5-й резервныхъ дивизій образовать двухъ-баталіонные полки, сформировавъ для сего 5-е резервные баталіоны по военному составу, призвавъ потребное число безсрочно-отпускныхъ нижнихъ чиновъ.

2) Командиры 4-хъ резервныхъ баталіоновъ остаются командирами резервныхъ полковъ тѣхъ же наименованій, и баталіонные ихъ штабы обращаются въ полковые.

3) Такъ какъ въ резервномъ полку вмѣсто пяти существующихъ ротъ должно быть десять, то для этого каждую роту 4-го баталіона слѣдовало раздѣлить на двѣ равныя по составу части, въ видѣ кадра для 10 ротъ; эти кадры пополнялись, сверхъ назначенныхъ уже рекрутъ, еще отпускными нижними чинами.

Поэтому:

13-я рота дѣлится на 13-ю и 17-ю
14-я „ „ „ 14-ю и 18-ю
15-я „ „ „ 15-ю и 19-ю
16-я „ „ „ 16-ю и 20-ю
4-я стрѣлк. рода на 4 и 5 стрѣлк.,

что нынѣ и привести въ исполненіе.

4) Въ двухъ-баталіонномъ резервномъ полку, кромѣ командира полка, назначено имѣть 4-хъ штабъ-офицеровъ, изъ коихъ два баталіонные командира 4-го и 5-го баталіоновъ. Недостающее число штабъ и оберъ-офицеровъ будетъ пополнено переводомъ изъ другихъ частей и производствомъ. Состоявшія въ ротахъ 4-го резервнаго баталіона харчевыя и экономическія суммы слѣдуетъ раздѣлить поровну съ вновь формируемыми ротами, съ заведеніемъ для сихъ послѣднихъ на счетъ оныхъ: артельныхъ повозокъ, лошадей, котловъ и прочей утвари, необходимой для ротнаго хозяйства“.

Начальникъ дивизіи, объявляя о семъ въ своемъ приказѣ, требовалъ также, чтобы по прибытіи людей на сформированіе, они не были стѣснены въ казармахъ и на ученіяхъ не доводились бы до усталости; чтобы пища была хорошая, питательныя и изъ свѣжихъ продуктовъ; чтобы нижніе чины, а въ особенности рекруты, ходили въ баню, а казармы содержались въ чистотѣ [1]).

Согласно этого распоряженія, 4-й резервный баталіонъ Ревельскаго пѣхотнаго полка развернулся въ двухъ-баталіонный полкъ. Самое переформированіе застало баталіонъ въ г. Осташковѣ; немедленно были командированы для принятія безсрочно отпускныхъ въ г. Кострому, Вятку и Самару шт.-капитанъ Бремъ и подпоручикъ Лукашевичъ; полковой казначей поручикъ Поляковъ отправился въ Петербургъ для пріема предметовъ обмундированія, вооруженія и снаряженія, при чемъ все это по частямъ высылалось въ Осташковъ. Въ теченіе марта въ полкъ поступило 441 человѣкъ рекрутъ, съ которыми начались усиленныя занятія [2]).

Формы обмундированія полка въ 1863 г.

Черезъ нѣсколько дней всѣ десять ротъ новаго Ревельскаго полка были сформированы.

---

1) Приказъ по 1-й рез. див. 19 марта 1863 года, № 52-й.

2) Ковенской, Лифляндской, Курляндской, Эстляндской, Виленской, Рязанской, Тамбовской и Казанской губерній. Об. Арх. Гл. Шт. Мѣсячн. рапорты.

Командиромъ	4-го	баталіона	былъ назначенъ	подполковникъ Семеновъ 8-й.
„	13-й	роты	„ „	шт.-капитанъ Шоттъ.
„	14-й	„	„ „	поручикъ Наркевичъ.
„	15-й	„	„ „	шт.-капитанъ Чурашевъ.
„	16-й	„	„ „	поручикъ Коведяевъ.
„	4-й	стрѣлк. роты	„ „	поручикъ Гржеляховскій.
„	5-го	баталіона	„ „	маіоръ Кенигъ.
„	17-й	роты	„ „	шт.-капитанъ Бредисъ.
„	18-й	„	„ „	подпоручикъ Коризно (врем.).
„	19-й	„	„ „	шт.-капитанъ Лотниковъ.
„	20-й	„	„ „	подпоручикъ Орловъ (врем.).
„	5-й	стрѣлк. роты	„ „	поручикъ Трипольскій.

Немедленно было приступлено къ постройкѣ мундирной одежды, и такъ какъ почти одновременно послѣдовало распоряженіе объ измѣненіи въ полку нѣкоторыхъ предметовъ обмундированія, снаряженія и вооруженія (вслѣдствіе отмѣны киверовъ, замѣны шашекъ, портупей и нарѣзныхъ ружей, взамѣнъ гладкоствольныхъ), то работы прибавилось очень много. Въ началѣ мая мѣсяца послѣдовало распоряженіе, чтобы вновь сформированный полкъ черезъ три дня выступилъ въ Петербургъ, гдѣ полку будетъ произведенъ Высочайшій смотръ, послѣ котораго послѣдуетъ распоряженіе для дальнѣйшаго слѣдованія полка; при этомъ стало извѣстно, что полкъ обратно въ Осташковъ не вернется.

Эти извѣстія поставили чиновъ полка въ очень затруднительное положеніе. Главная забота была въ томъ, что еще не все обмундированіе и снаряженіе было получено и сшито на людей. Люди прибывали изъ безсрочнаго отпуска отсталые отъ службы, а на Высочайшій смотръ ихъ надо было вывести въ общемъ строю, одѣтыми и вооруженными; командиру полка подполковнику Клечковскому было надъ чѣмъ задуматься. Наконецъ, въ назначенный день полкъ экстренно выступилъ изъ Осташкова и слѣдовалъ походнымъ порядкомъ до Вышняго Волочка. Многіе офицеры, оканчивая свои частныя дѣла, застряли въ городѣ и догоняли полкъ на маршѣ, за что получили должную кару въ видѣ дисциплинарныхъ взысканій.

Въ походѣ во время остановокъ на ночлеги и дневки приходилось производить подготовку къ смотру, дошивать и пригонять мундирную одежду, обувь и снаряженіе.

25-го мая, т. е. черезъ три дня по прибытіи въ Петербургъ, Государь Императоръ изволилъ смотрѣть Ревельскій резервный полкъ, и найдя его въ отличномъ состояніи, объявилъ Свое Монаршее благоволеніе всѣмъ начальствующимъ лицамъ, при чемъ нижнимъ чинамъ пожаловалъ по 50 коп. на человѣка [1]). Въ продолженіе кратковременной стоянки въ Петербургѣ, изъ Арсенала было получено знамя 5-го резерв-

1) Высочайшій приказъ 25 мая и приказъ по дивизіи 5 іюня № 100.

наго баталіона Ревельскаго полка, и командиръ полка подполковникъ Клечковскій произведенъ въ полковники.

Послѣ смотра, вслѣдствіе полученнаго распоряженія, полкъ изъ Петербурга выступилъ въ кр. Кронштадтъ, гдѣ и расположился лагеремъ на косѣ; тамъ, кромѣ возложенной на него обязанности несенія караульной службы, онъ вмѣстѣ съ резервными полками: Невскимъ, Старо-Ингерманландскимъ и ротой Гренадерскаго сапернаго баталіона былъ привлеченъ къ работамъ по приведенію Кронштадта въ оборонительное положеніе. Приводимъ здѣсь перечень работъ, въ исполненіи которыхъ полкъ принималъ участіе: 1) въ устройствѣ полотна жел. дор. вдоль Кронштадтской косы, 2) въ перестройкѣ батарей „Демидовъ“ въ редутъ съ устройствомъ блиндажа, 3) въ постройкѣ между батареями „Михаилъ“ и „Демидовъ“ земляной батареи на 8 орудій, 4) въ постройкѣ въ батареяхъ „Николай и Александръ“ шанцъ блиндированныхъ помѣщеній, 5) въ постройкѣ 4-хъ люнетовъ впереди западнаго фронта и въ устройствѣ тамъ же 4-хъ куртинъ. Самыя работы производились до 16 сентября[1]).

3-го іюля Государь Императоръ прибылъ въ Кронштадтъ и изволилъ осматривать эти работы и приказалъ для успѣшнаго хода работъ и для сохраненія здоровья людей выдавать по 25 коп. за урокъ, съ тѣмъ, чтобы часть денегъ поступала въ харчевую сумму для улучшенія пищи, а другая выдавалась людямъ на руки. Г. г. офицеры за время работъ съ 1 іюля по 16 сентября получали порціонныя деньги по 15 коп. въ день на человѣка, всего получили 528 руб. 90 коп.[2]).

За время стоянки въ Кронштадтѣ на укомплектованіе полка прибыли безсрочно-отпускные, 1035 человѣкъ[3]), которые начали службу подъ знаменами въ періодъ времени съ 1845—1854 года.

Въ описываемое нами время вновь сформированному полку предстояло не мало дѣла: съ одной стороны прибывшіе въ значительномъ числѣ безсрочно-отпускные требовали усиленной дѣятельности со стороны ротныхъ командировъ (пять изъ нихъ только что получили роты)

---

1) Отъ полка наряжалось на работы:

По 23 іюля	450	чел.	въ	день
съ 23-го „ 25 августа	500	„	„	„
„ 5-го „ 16 сент. отъ	500	„	„	„
до	700	„	„	„

Кромѣ сего были наряды людей для установки орудій.

2) Ар. Кронш. Инж. Уп. 1863 г. по описи № 46-й 23 мая и № 6212.

3)

Костромской	202 чел.
Самарской	578 „
Вятской	210 „
Казанской	13 „
Вологодской	21 „
Новгородской	12 „

(Об. Арх. Глав. Шт. Мѣсячн. рапорты.)

и учителей, чтобы ихъ въ возможно скоромъ времени выучить тому, что они должны знать; съ другой стороны тѣ же соображенія требовали возможно скораго обмундированія прибывающихъ, что естественно должно было вызвать не менѣе усиленную дѣятельность по постройкѣ мундирной одежды, отвлекая этимъ значительное количество кадровыхъ и возлагая обязанности послѣднихъ на людей, которые были мало знакомы начальству. Кромѣ сего, стало извѣстнымъ, что полку будетъ произведенъ инспекторскій смотръ командированнымъ для этой цѣли Инспекторомъ войскъ генераломъ отъ инфантеріи Липранди, почему все вниманіе было обращено на то, чтобы на предстоящемъ смотру представиться хотя бы по наружной части съ хорошей стороны. Всѣ эти труды увѣнчались успѣхомъ: Инспекторъ въ ордерѣ своемъ засвидѣтельствовалъ, что полкъ представился въ хорошемъ состояніи, при чемъ благодарилъ полковника Клечковскаго [1]).

---

1) Приказъ по дивизіи 14 августа 1863 года № 140-й.

Глава XV.

Съ 1863—1872 годъ.

Переименованіе Ревельскаго резервнаго полка въ Двинскій пѣхотный полкъ. — Назначеніе новаго командира полка. — Стоянка полка въ г. Старой Руссѣ. — Переходъ полка въ Финляндію. — Описаніе стоянокъ. — Вооруженіе полка. — Занятія съ офицерами.

Усилившійся польскій мятежъ потребовалъ новаго увеличенія вооруженныхъ силъ, почему, согласно послѣдовавшихъ распоряженій 13 августа 1863 года, Ревельскій резервный полкъ былъ переформированъ въ трехъ-баталіонный, съ тремя стрѣлковыми ротами, и получилъ названіе Двинскаго, который, вмѣстѣ съ Бѣломорскимъ, Онежскимъ и Печерскимъ полками, вошелъ въ составъ 23-й пѣхотной дивизіи, при чемъ штатъ полка былъ значительно увеличенъ, а именно, въ полку полагалось: 8 штабъ-офицеровъ, 70 оберъ-офицеровъ, 303 унтеръ-офицера, 137 музыкантовъ и 2,700 рядовыхъ, но самое переформированіе полка произошло въ началѣ октября, когда полкъ перешелъ на новую стоянку въ въ г. Старую Руссу.

Для сформированія 3-го баталіона отъ каждой изъ ротъ 1 и 2 баталіона (бывшаго 4-го и 5-го) была выдѣлена $^1/_3$ часть людей, изъ 1-й и 2-й стрѣлковой роты была сформирована 3-я стрѣлковая рота и въ переформированномъ полку баталіоны и роты получили слѣдующее названіе и командирами ихъ назначены:

			Командиры:
4-й баталіонъ	переименованъ въ	1-й баталіонъ	— маіоръ Фагельскій
13-я рота	„ „	1-ю роту	— ш.-капитанъ Шоттъ
14-я „	„ „	2-ю „	— поручикъ Наркевичъ
15-я „	„ „	3-ю „	— ш.-капитанъ Чурашевъ
16-я „	„ „	4-ю „	— поручикъ Лукашевичъ
4-я стрѣлк. рота	„ „	1-ю стрѣлков.	— ш.-капитанъ Кильвейнъ

5-й баталіонъ	переименов.	въ	2-й баталіонъ	— подполк.	Семеновъ 8-ой.
17-я рота	„	„	5-ю роту	— ш.-капитанъ	Бредисъ
18-я „	„	„	6-ю „	— поручикъ	Ярмоловичъ
19-я „	„	„	7-ю „	— „	Кронъ
20-я „	„	„	8-ю „	— ш.-капитанъ	Владиміровъ
5-ю стр. рота	„	во	2-ю стр.	— ш.-капитанъ	Трипольскій
Сформированъ 3-й баталіонъ.				— маіоръ	Кенигъ
изъ 1-й и 5-й роты	переименована		9-я рота	— ш.-капитанъ	Напалковъ
„ 2-й и 6-й „	„		10-я „	— капитанъ	Лотниковъ
„ 3-й и 7-й „	„		11-я „	— поручикъ	Перскій
„ 4-й и 8-й „	„		12-я „	— ш.-капитанъ	Коведяевъ
„ 1-й и 2-й стрѣл.	„		3-я стрѣл.	поручикъ	Гржеляховскій

Начальникомъ стрѣлковыхъ ротъ назначенъ маіоръ Краузе, командиромъ нестроевой роты — поручикъ Міаковскій [1]).

По окончаніи переформированія полкъ расположился слѣдующимъ образомъ: штабъ полка и 2-й баталіонъ въ гор. Старой Руссѣ, 1-й баталіонъ въ окрестностяхъ с. Корыстына, а 3-й баталіонъ въ с. Ямъ-Мшагѣ.

Прослѣдивъ постепенно образованіе Двинскаго полка, мы видимъ, что въ его составъ вошелъ цѣликомъ одинъ баталіонъ 3-го егерскаго, бывшаго 21-го и влились только незначительные кадры резервныхъ частей Ревельскаго полка. Такимъ образомъ, „Двинскій полкъ“ является наслѣдникомъ боевыхъ заслугъ, хранителемъ доблестей и боевыхъ традицій, обладателемъ боевого отличія своего предка и защитникомъ знаменъ 3-го егерскаго полка“.

Такъ какъ въ полку не имѣлось хора музыки, то, вслѣдствіе послѣдовавшаго распоряженія [2]), таковой былъ назначенъ въ Двинскій полкъ, отъ Полоцкаго пѣхотнаго полка. Для пріема этого хора былъ командированъ въ Царство Польское въ мѣсто расквартированія Полоцкаго полка штабсъ-капитанъ Владиміровъ, который принялъ: 1 тамбуръ-мажора 40 человѣкъ музыкантовъ, и весь состоящій на нихъ музыкальный инструментъ. Прибывшій оркестръ оказался оченъ хорошо обученнымъ и съ перваго же дня внесъ большое оживленіе въ полкъ.

Высочайшимъ приказомъ отъ 21-го сентября полковникъ Клечковскій былъ отчисленъ въ запасныя войска и тѣмъ же приказомъ командиромъ Двинскаго полка назначенъ зачисленный изъ запаса полковникъ Августъ Ивановичъ Мясковскій, который прибылъ въ полкъ 18-го октября.

Съ перваго же дня по принятіи полка полковнику Мясковскому пришлось приложить много заботъ по устройству и организаціи хозяйственной части полка, надо было сшить для прибывшихъ безсрочно-отпускныхъ и прибывающихъ рекрутъ около 3,000 мундировъ, до 1,500 шинелей, до 800 паръ сапогъ, слишкомъ 2,000 ранцевъ, при чемъ аммуницію надо

---

1) Прик. по дивизіи 22 ноября № 188.

2) Прик. Воен. Мин. 19 дек. 1863 г. № 437.

было пригнать на все наличное число людей и всѣмъ выдать вооруженіе. Для исполненія всей этой задачи было собрано около 250—300 человѣкъ портныхъ и сапожниковъ, которые усиленно были заняты работой, которую надо было окончить ранней весной. Самый порядокъ постройки былъ слѣдующій: для постройки обмундированія вызывалась изъ деревень цѣлая рота, въ полномъ составѣ, которая и оставалась въ г. Старой Руссѣ, пока не была вполнѣ экипирована и осмотрѣна полковымъ командиромъ.

Въ декабрѣ мѣсяцѣ, по распоряженію военнаго министра, въ полкъ былъ присланъ капитанъ князь Гагаринъ для повѣрки и смотра окончательно сформированнаго полка; самый смотръ состоялся въ манежѣ по-баталіонно, послѣ чего князь Гагаринъ передалъ командиру полка, что онъ доложитъ военному министру о блестящемъ состояніи полка во всѣхъ отношеніяхъ [1]).

Въ теченіе этого года прибыли зачисленные въ полкъ 28 штабъ и оберъ-офицеровъ (см. XVI приложеніе), убыло 6 оберъ-офицеровъ, а въ концѣ года прибыли на укомплектованіе полка 1,190 рекрутъ и къ 1 января 1864 года въ полку числилось:

	шт.-офиц.	оберъ-офиц.	унт.-офиц.	музыкант.	рядовыхъ.
По списку	6	40	197	77	2,935
На лицо	6	31	186	76	2,838 [2]).

Что касается до прибывшихъ рекрутъ, то успѣхъ обученія ихъ не могъ быть значительнымъ; этому препятствовали многія причины: отсутствіе достаточнаго числа руководителей въ лицѣ хорошо подготовленныхъ унтеръ-офицеровъ и учителей или офицеровъ; въ большинствѣ случаевъ въ ротѣ было не болѣе одного офицера, который не имѣлъ ни одного помощника, роты стояли по деревнямъ; строевое обученіе нижнихъ чиновъ было затруднено, благодаря тому, что не было хорошихъ сборенъ или избъ, гдѣ можно было бы въ суровое зимнее время обучать рекрутъ, въ большинствѣ случаевъ приходилось ограничиваться преподаваніемъ: шага на мѣстѣ, поворотовъ, стойки, заряжанію ружья, разборки его и т. п.

Въ началѣ 1864 года начальникъ дивизіи генералъ-лейтенантъ Швебсъ, прибывъ въ Старую Руссу, произвелъ полку 1-й всесторонній инспекторскій смотръ, при чемъ нашелъ: мастерскія и хозяйственныя постройки, обозъ и сбрую въ отличномъ состояніи, шапки на 3-й баталіонъ не сшиты, султаны готовы; обозъ для 3-го баталіона строится; лазаретъ и пороховой погребъ въ порядкѣ; патроны дѣлаются тщательно и правильно; полковая школа, канцелярія и цейхгаузы въ большомъ порядкѣ. Въ ротныхъ школахъ грамотность слаба. Найдя военное образованіе рекрутъ очень хорошимъ, начальникъ дивизіи остался до-

1) Приказъ по дивизіи 7 февраля 1864 года, № 21-й.

2) Приказъ Воен. Мин. 3-го апрѣля 1864 года № 137-й.

воленъ всѣмъ видѣннымъ; въ своемъ приказѣ за отличное состояніе благодарилъ полкъ, поставленный на второмъ мѣстѣ среди другихъ полковъ дивизіи [1]).

На основаніи послѣдовавшаго 26-го марта распоряженія, полкъ сталъ именоваться по номеру: „91-й пѣхотный Двинскій полкъ“. Одновременно состоялся приказъ объ исключеніи 23-й пѣхотной дивизіи изъ вѣдѣнія резервнаго и о временномъ подчиненіи ея командиру гвардейскаго корпуса [2]).

Въ маѣ мѣсяцѣ полкъ выступилъ походнымъ порядкомъ въ Петербургъ, для занятія карауловъ, гдѣ и расположился лагеремъ на Семеновскомъ плацу. Въ числѣ занятій караульной службой въ обязанность полка вошло: конвоированіе партій повстанцевъ, уроженцевъ Царства Польскаго, которые прибывали съ Варшавскаго вокзала и черезъ Петербургъ слѣдовали на Николаевскій вокзалъ, для отсылки въ разные города Россіи.

Въ первыхъ числахъ іюля, 23 пѣхотная дивизія изъ Петербурга отправилась въ Красное Село и расположилась въ авангардномъ лагерѣ, при чемъ для слабосильной команды была отведена деревня Туйне (Наргино) 14 дворовъ [3]).

Съ 12 по 24-го іюля Государемъ Императоромъ полку былъ произведенъ цѣлый рядъ смотровъ:

12	іюля	полкъ	участвовалъ	въ общемъ церковномъ парадѣ.
16	„	„	„	на бригадномъ ученіи дивизіи.
18	„	„	„	на смотру стрѣльбы.
20	„	„	„	на двухстороннемъ ученіи.
21	„	„	„	на стрѣльбѣ линейныхъ ротъ.
23	„	„	„	на смотру гимнастическихъ упражненій.
24	„	„	„	на маневрахъ.

Оставшись доволенъ видѣннымъ, Государь Императоръ въ своемъ приказѣ выразилъ, что „полки дивизіи представились въ отличномъ состояніи и даже превзошли ожиданія“ Его Величества, за что Онъ благодарилъ начальствующихъ лицъ, а нижнимъ чинамъ пожаловалъ за каждый смотръ по 50 копеекъ на человѣка [4]).

Эта благодарность была тѣмъ болѣе дорога, что вновь сформированный полкъ представлялся въ Красномъ Селѣ одновременно съ старыми гвардейскими частями.

---

1) Приказъ по дивизіи 7-го февраля 1864 года № 21.
2) Приказъ Военнаго Министра 3 апрѣля 1864 года № 137.
3) Приказъ по отд. Гвардейскому корпусу 20-го мая № 72.
4) Прик. по округу 28 іюля № 110. Прик. по дивиз. 10 августа № 87.

7-го августа послѣдовало приведеніе полка въ усиленный мирный составъ и одновременно изъ полка были выбраны нижніе чины на:

укомплектованіе войскъ гвардіи и 7 кавалерійск. корпуса	289	человѣкъ
„ „ Варшавскаго округа	260	„
„ „ Выборгскаго гарнизона	115	„
[1]) Итого убыло изъ полка	664	„

Вслѣдъ за окончаніемъ лагеря начальникъ дивизіи генералъ-лейтенантъ Швебсъ, получивъ новое назначеніе, въ своемъ приказѣ благодарилъ полки дивизіи за ихъ службу и утверждалъ, что сохранитъ постоянное и пріятное воспоминаніе о всѣхъ штабъ и оберъ-офицерахъ и въ особенности о молодцахъ неутомимыхъ солдатахъ.

Новымъ начальникомъ 23-й дивизіи былъ назначенъ генералъ-маіоръ Баумгартенъ. (4-го апрѣля 1865 года произведенъ въ генералъ-лейтенанты).

Группа офицеровъ 1865 г.

Нижній рядъ: Бабкинъ, Пущинъ, Гурко-Омельянскій, Ивановъ I, Гаталинъ, Котроховъ, Керсновскій, Гржеляховскій, Кенигъ, Владиміровъ, Дерюгинскій, Харламовъ, Коведяевъ, Скибинскій.

Верхній рядъ: Годицкій-Цвирко, Стражевскій, Юрьевъ, Ивановъ II, Миллеръ, Марковъ, Алексѣевъ, Чапленскій, Николаенко, Жуковскій, Лисенко и Бѣловъ.

Въ это же время состоялось распоряженіе, по которому 23-й дивизіи предстояло перейти въ новыя мѣста квартированія, въ Великое Княжество Финляндское.

1) Пр. Воен. Вѣд. 7 августа. № 226 Пр. по див. 8 и 11 авг. № 88 и 90.

Въ виду этого Двинскій полкъ въ концѣ августа изъ Краснаго Села отправился въ г. Ораніенбаумъ, гдѣ, нагрузивъ всѣ свои вещи на баржи, былъ перевезенъ къ кр. Кронштадту, гдѣ чины полка были посажены на военные пароходы (въ томъ числѣ „Олафъ"), на которыхъ и совершили переѣздъ въ Финляндію.

Во время этого переѣзда офицеры, ихъ семьи и нижніе чины получали довольствіе отъ морского вѣдомства.

По приходѣ въ Финляндію полкъ расположился слѣдующимъ образомъ: 2-й баталіонъ въ гор. Ловизѣ и Борго, штабъ полка, стрѣлковыя роты и 3-й баталіонъ въ г. Фридрихсгамѣ, 1-я и 2-я роты въ окрестныхъ деревняхъ (Незьбю, Скобю), а 3-я и 4-я роты въ крѣпости Кюмень-городѣ, въ каковыхъ стоянкахъ полкъ оставался до 15 іюня 1865 года, когда онъ выступилъ въ лагерь подъ г. Тавастгусъ, гдѣ пробылъ до 15-го августа, послѣ чего походнымъ порядкомъ отправился на новыя зимнія квартиры въ гор. Кристиненштадтъ, при чемъ, проходя черезъ г. Бьернеборгъ, онъ былъ очень радушно встрѣченъ населеніемъ и квартировавшимъ тамъ поселеннымъ финскимъ баталіономъ, которые поднесли полку хлѣбъ-соль, предложили офицерамъ завтракъ, а нижнимъ чинамъ устроили обильное угощеніе, состоявшее изъ водки, пива, булокъ, папиросъ, мяса, рыбы и т. п.

Придя въ Кристиненштадтъ, полкъ размѣстился слѣдующимъ образомъ: штабъ 1-го баталіона и 2-я линейная рота въ дер. Сольфъ (въ 12-ти верстахъ отъ гор. Николайштадта и 95 верстахъ отъ Кристиненштадта), 1-я, 3-я и 4-я линейныя роты въ окрестныхъ деревняхъ въ 10—20 верстахъ отъ штаба баталіона, 2-й баталіонъ въ дер. Коттесъ, 3-й баталіонъ и стрѣлковыя роты около дер. Лапферъ въ 9 верстахъ отъ гор. Кристиненштадта. При такомъ расположеніи квартиры полка занимали протяженіе около 100 верстъ по берегу Ботническаго залива, находясь въ 235 верстахъ отъ расположенія 89-го Бѣломорскаго полка.

Здѣсь ближайшія роты по очереди приходили въ штабъ полка занимать караулы.

Жизнь была дешевая, цѣны на жизненные продукты были слѣдующія: мясо 6 коп., рябчикъ 5 коп., рыба за безцѣнокъ, раки 100 штукъ 2 копейки, молочные скопы и яйца очень дешевы; русскія деньги населеніе брало очень неохотно, почему впослѣдствіи всѣ виды денежнаго довольствія стали выдавать финскими деньгами. Благодаря тому, что большинство населенія Финляндіи не говорило по-русски, офицеры по необходимости стали изучать мѣстный разговорный, шведскій и финскій языки.

Въ концѣ года въ полку появилась эпидемія тифа, во время которой жертвой служебнаго долга сдѣлался любимый полковой врачъ Деренговскій, который, заразившись, заболѣлъ и вскорѣ умеръ.

Вслѣдствіе ухода нижнихъ чиновъ въ безсрочный отпускъ и по другимъ случаямъ, убыль полка въ этомъ году выразилась около 1,240

человѣкъ, почему на укомплектованіе полка прибыли нижніе чины изъ 2-й пѣхотной дивизіи и рекруты изъ частей войскъ Московскаго военнаго округа и 9-го резервнаго стрѣлкового баталіона.

Въ январѣ 1866 года начальникъ дивизіи г. л. Баумгартенъ, зачисленный по армейской кавалеріи, сдалъ дивизію вновь назначенному начальнику генералъ-лейтенанту Гану.

Весною полкъ долженъ былъ перейти на новую стоянку въ г. Гельсингфорсъ, для чего 19 мая изъ Кристиненштадта выступилъ походнымъ порядкомъ и прибылъ въ Гельсингфорсъ 9-го іюня [1]).

Въ началѣ, по приходѣ въ Фридрихсгамъ, а потомъ и въ Кристиненштадтъ, въ страну, гдѣ жители отличались суровымъ и непривѣтливымъ характеромъ, не только къ русскимъ, но и къ окружающей средѣ, и которыхъ называли „Östra-Ботнія“, чины полка не разсчитывали найти себѣ сочувствія и радушнаго пріема, но какъ вездѣ, гдѣ они стояли ранѣе, они сумѣли заслужить добрую славу и заручиться расположеніемъ у мѣстнаго населенія, такъ что вмѣсто вражды пріобрѣли массу друзей, какъ между крестьянами, такъ и между горожанами, которые всячески старались угождать своимъ постояльцамъ. Надо было видѣть съ какой грустью разставались жители съ полкомъ, когда онъ уходилъ изъ Кристиненштадта. Эти дружескія отношенія особенно рельефно выразились во время стоянки полка впослѣдствіи въ другихъ городахъ, когда большинство нижнихъ чиновъ долгое время по почтѣ получали отъ своихъ друзей Кристиненштатцевъ разные подарки и денежныя письма. Мѣстное начальство этихъ городовъ довело до свѣдѣнія командующаго войсками о примѣрномъ поведеніи чиновъ полка (XV приложеніе). Командующій войсками въ приказахъ выразилъ за это свою благодарность командиру полка полковнику Мясковскому, а также всѣмъ чинамъ полка; кромѣ сего, командующій войсками Финляндскаго военнаго округа генералъ отъ инфантеріи баронъ Рокасовскій въ другомъ своемъ приказѣ писалъ [2]): „получивъ донесеніе Ловизскаго плацъ-маіора, что офицеры и нижніе чины 8 роты 91 пѣхотнаго Двинскаго полка, во время бывшаго въ гор. Ловизѣ 16-го марта сего года пожара, съ охотою и успѣшно содѣйствовали къ тушенію онаго, я, согласно засвидѣтельствованія Нюландскаго Губернатора, поставляю себѣ пріятною обязанностью изъявить всѣмъ г. г. офицерамъ означенной роты, равно и нижнимъ чинамъ, участвовавшимъ въ тушеніи пожара, мою искреннюю благодарность за порядокъ, распорядительность и точное исполненіе долга службы и человѣчества“.

По прибытіи въ Гельсингфорсъ полкъ расположился слѣдующимъ образомъ: 1-й и 2-й баталіоны — лагеремъ на скалистой площадкѣ

1) Полкъ слѣдовалъ черезъ д. Эмоссъ, ст. Лангфорсъ, Нормаркъ, Роснесбю, Массія, Юлистара, Хвитсъ, Мяснне, Сальмисъ, Тояло, Кейкола, г. Тавастгусъ и далѣе по желѣзной дорогѣ въ г. Гельсингфорсъ, пробывъ въ походѣ 21 день.

2) Прик. по войскамъ Финл. воен. округа 18 іюня и 2 іюля 1865 года.

у казармъ, 3-й баталіонъ — въ крѣпости Свеаб ргѣ, гдѣ расположился лагеремъ и привлекался, кромѣ караульной службы, на инженерныя работы; стрѣлковыя роты выступали для спеціальныхъ занятій въ лагерь подъ гор. Тавастгусъ.

Черезъ нѣсколько дней по приходѣ въ гор. Гельсингфорсъ, полкъ былъ осмотрѣнъ прибывшимъ инспекторомъ, членомъ Государственнаго Совѣта генералъ-адъютантомъ барономъ Врангелемъ, который смотрѣлъ стрѣльбу, разсыпной строй, выкладку ранцевъ, церемоніальный маршъ, при чемъ выдѣлнымъ остался доволенъ и наружный видъ людей произвелъ на него пріятное впечатлѣніе [1]).

30-го августа полкъ справлялъ свой полковой праздникъ; послѣ парада, состоявшагося около дворца, нижнимъ чинамъ былъ устроенъ обѣдъ, для каковой цѣли на эспланадѣ были разставлены столы съ угощеніемъ въ видѣ искусно составленныхъ цѣлыхъ барановъ, мяса, рыбы, пива, водки, папиросъ и т. п. Командующій войсками съ супругой во время этого обѣда лично обходили обѣдающихъ. Во время обѣда играли 3 оркестра музыки.

21 и 22 сентября Командующій войсками произвелъ смотръ стрѣльбы офицерамъ и строевой смотръ 2-му баталіону.

Просматривая годовые отчеты и послужные списки полка, мы видимъ, что съ 1-го января 1864 года и по 1 января 1867 года контингентъ офицеровъ подвергался перемѣнамъ, при чемъ за это время прибыло 55 штабъ и оберъ-офицеровъ, а убыло 48 человѣкъ.

Въ началѣ 1867 года полкъ распростился со своимъ командиромъ полка, полковникомъ Мясковскимъ, который получилъ новое назначеніе Ярославскаго губернскаго воинскаго начальника; по этому поводу Командующій войсками въ своемъ приказѣ [2]) объявилъ полковнику Мясковскому, что онъ „считаетъ пріятнымъ долгомъ объявить ему свою искреннюю благодарность за примѣрное командованіе полкомъ и отличную во всѣхъ отношеніяхъ службу".

Командиромъ Двинскаго полка былъ назначенъ начальникъ штаба 1-й кавалерійской дивизіи генеральнаго штаба полковникъ Сергѣй Платоновичъ Небольсинъ, который въ полкъ не прибывалъ, а черезъ 10 дней послѣ своего назначенія, былъ опять переведенъ на свою прежнюю должность, а на мѣсто его командиромъ 91 пѣхотнаго Двинскаго полка былъ назначенъ л. гв. Измайловскаго полка флигель-адъютантъ полковникъ Алексѣй Петровичъ Данауровъ [3]), который и принялъ полкъ отъ полковника Мясковскаго.

Одновременно съ этимъ начальникъ дивизіи генералъ-лейтенантъ Ганъ, получивъ новое назначеніе, сдалъ 23-ю дивизію генералъ-лейтенанту барону Дельвигу.

---

1) Годовой отчетъ 1866 г.

2) Приказъ по войскамъ Финляндскаго военнаго округа февраль 1867 года.

3) Высоч. прик. 2 и 12 февр. 1867 г.

Лѣтній сборъ полку былъ назначенъ подъ гор. Тавастгусомъ, куда полкъ выступилъ въ маѣ мѣсяцѣ и куда выходилъ черезъ годъ (въ нечетные года). Тамъ онъ пробылъ до августа мѣсяца, а затѣмъ перешелъ на новую зимнюю стоянку и расположился слѣдующимъ образомъ: штабъ полка и 3-й баталіонъ — въ гор. Тавастгусѣ, стрѣлковыя роты и 2-я линейная — въ дер. Тюзьбю, 1, 2, и 3 линейныя роты въ кр. Кюмень-Городѣ, а 2-й баталіонъ въ гор. Ловизѣ и его окрестностяхъ. Такое расположеніе существовало до весны 1870 года.

Такъ какъ съ перваго же года своего прибытія въ Финляндію и до самаго выхода въ Россію части полка перемѣняли свои стоянки, то приведемъ здѣсь перечень стоянокъ полка по годамъ.

		Лѣтомъ.	**Съ осени до весны слѣдующаго года.**
1870 г.	Штабъ полка	въ гор. Гельсингфорсѣ	г. Выборгѣ.
	1 баталіонъ		„ „
	2 „		въ Выборгѣ и Фридрихсгамѣ.
	3 „		„ кр. Кюмень-городѣ.
	Стрѣлк. роты	въ лагерѣ подъ Тавастгусомъ	„ Фридрихсгамѣ.
873 г.	Штабъ полка	въ городѣ Выборгѣ.	
	1 баталіонъ	„ гор. Або.	въ Выборгѣ.
	2 „	„ „ Выборгѣ	„ „
	3 „	„ „ „	„ кр. Свеаборгѣ.
	Стрѣлк. роты	въ лагерѣ подъ Тавастгусомъ	„ Вильманстрандѣ.
874 г.	Штабъ полка	въ гор. Гельсингфорсѣ	„ г. Выборгѣ.
	1 баталіонъ	въ лагерѣ подъ г. Гельсингфорсомъ въ Мальмѣ	„ „ „
	2 „		на островѣ Скотландѣ.
	3 „		въ г. Выборгѣ.
	Стрѣлк. роты	въ лагерѣ подъ Тавастгусомъ	„ „ Вильманстрандѣ.
875 г.	Штабъ полка	въ лагерѣ подъ гор. Тавастгусомъ.	„ „ Выборгѣ.
	1 баталіонъ		на остр. Скотландѣ.
	2 „		въ г. Выборгѣ.
	3 „		„ „ „
	Стрѣл. роты		„ „ Вильманстрандѣ.
876 г.	Штабъ полка	въ городѣ Выборгѣ.	
	1 баталіонъ	на остр. Скотландѣ (онъ же островъ Александровскій).	
	2 „	въ гор. Выборгѣ	въ г. Выборгѣ.
	3 „	„ „ Або	„ „ „
	Стрѣлк. роты	лагерь подъ Тавастгусомъ.	„ „ Вильманстрандѣ.
877 г.	Штабъ полка	въ лагерѣ подъ городомъ Тавастгусомъ	„ „ Выборгѣ.
	1 баталіонъ		„ „ „
	2 „		„ „ „
	3 „		на островѣ Александровскомъ.
	Стрѣл. роты		въ г. Вильманстрандѣ.

		Лѣтомъ.	Съ осени до весны слѣдующаго года.
1878 г.	Штабъ полка	въ гор. Выборгѣ	въ г. Фридрихсгамѣ.
	1 баталіонъ	„ „ Або	„ кр. Кюмень-городѣ.
	2 „	„ „ Выборгѣ	„ г. Фридрихсгамѣ.
	3 „	въ лагерѣ подъ г. Гельсингфорсомъ	„ кр. Свеаборгѣ.
	Стрѣл. роты	лагерь подъ гор. Тавастгусомъ	1 и 3 стр. роты въ г. Ловизѣ. 2 рота въ г. Фридрихсгамѣ.
1879 г.	Штабъ полка 1 баталіонъ 2 „ 3 „ 4 „	въ лагерѣ подъ городомъ Тавастгусомъ.	въ г. Фридрихсгамѣ. „ кр. Свеаборгѣ. „ г. Фридрихсгамѣ. „ кр. Кюмень-городѣ. 13 и 15 роты въ г. Ловизѣ. 14 рота въ кр. Кюмень-городѣ. 16 „ „ г. Фридрихсгамѣ.
1880 г.	Штабъ полка	въ г. Гельсингфорсѣ.	
	1 баталіонъ 2 „ 3 „ 4 „	въ лагерѣ въ дер. Мальмъ.	На прежнихъ мѣстахъ.
1881 г.	Штабъ полка 1 баталіонъ 2 „ 3 „ 4 „	въ лагерѣ подъ городомъ Тавастгусомъ.	На прежнихъ мѣстахъ.
1882 г.	Штабъ полка	въ городѣ Фридрихсгамѣ.	
	1 баталіонъ	на о-вѣ Сангамъ	въ кр. Свеаборгѣ.
	2 „	въ гор. Гельсингфорсѣ	„ „ Кюмень-городѣ.
	3 „	на о-вѣ Сангамѣ и крѣп. Свеаборгѣ	„ г. Фридрихсгамѣ. 14 и 16 роты Фридрихсгамѣ
	4 „	въ гор. Або	13 и 15 „ въ г. Ловизѣ.

Изъ прилагаемаго перечня стоянокъ видно, что полку за 19-ть лѣтъ квартированія въ Финляндіи, благодаря ежегоднымъ перемѣнамъ квартиръ, пришлось испытать много ломки и всѣ эти переѣзды отозвались на матеріальной части полка и на чинахъ его.

Коснувшись квартированія полка, полагаемъ умѣстнымъ упомянуть о неудобствахъ казарменнаго расположенія и лагерныхъ мѣстъ въ Финляндіи. Казармы, гдѣ располагались штабъ и роты, были въ большинствѣ случаевъ одинаковаго типа и принадлежали милиціонному или инженерному вѣдомству; онѣ имѣли массу неудобствъ, плохо содержались и были неблагоустроены. Помѣщенія были очень холодныя, полы, двери, оконные переплеты — старые; не вездѣ были устроены

столовыя, благодаря чему пищу носили въ жилыя помѣщенія, гдѣ и обѣдали; не было амуничниковъ, почему вещи хранили подъ нарами; отхожія мѣста устраивались отдѣльно на дворахъ, что представляло много неудобствъ, въ особенности въ холодное время.

Въ южной полосѣ Финляндіи, въ которой между прочимъ были расположены полки дивизіи, единственнымъ мѣстомъ для ученій цѣлой части служило Паролакское поле, въ 7 верстахъ отъ гор. Тавастгуса, гдѣ войска количествомъ около 10 баталіоновъ располагались лагеремъ и куда въ лѣтнее время полкъ черезъ годъ, а стрѣлковыя части ежегодно, отправлялись на лагерную стоянку. Это поле представляло прямоугольникъ до одной версты длины, саженъ 200 ширины, окруженное съ трехъ сторонъ весьма густымъ лѣсомъ, а съ четвертой стороны изрытой плоскостью, спускающеюся къ сухому оврагу. Небольшой Тавастгусскій лагерь былъ единственнымъ въ Финляндіи пунктомъ, имѣвшимъ открытое ровное мѣсто для стрѣллбы въ цѣль; кромѣ этого неудобства, а также сильнаго тумана, поднимающагося каждую ночь съ окрестныхъ озеръ и болотъ, лагерь часто подвергался дѣйствію проливныхъ дождей, не прекращавшихся иногда по цѣлымъ мѣсяцамъ и обращавшихъ это поле въ какое-то озеро, при чемъ вода наполняла даже палаточныя мѣста. При такихъ условіяхъ сдѣлается понятнымъ, что лѣтнія занятія полка не могли носить характера систематическаго перехода отъ ротныхъ ученій до ученій полка и цѣлаго отряда, не говоря уже до ученій съ артиллеріей, такъ какъ небольшое пространство поля едва позволяло сдѣлать перемѣну фронта.

Въ хозяйственномъ отношеніи лагерь также не имѣлъ удобствъ: воду для пищи и питья привозили съ озера версты за 2—3, нижнимъ чинамъ приходилось обѣдать на дерновыхъ валикахъ, но это возможно было лишь въ хорошую погоду; въ дурную же приходилось носить пищу въ палатки.

Другія лагерныя мѣста были еще меньшихъ размѣровъ.

Мальмскій лагерь, устроенный въ 1872 году въ $9^1/_2$ верстахъ отъ Гельсингфорса и вмѣщавшій два баталіона, можно было бы назвать удобнымъ, такъ какъ воздухъ въ немъ былъ здоровый и вода находилась по близости, но за то онъ былъ тѣсенъ; тамъ не было хлѣбопекарни и хлѣбъ возили изъ Гельсингфорса, и, наконецъ, негдѣ было производить ученій. При вѣтрѣ поднималась пыль отъ окружающихъ песковъ. Впереди лагеря въ 20 шагахъ пролегала почтовая дорога; стрѣльбище имѣлось до 600 шаговъ, неудобное и не безопасное. Для купанья и для стирки бѣлья было мѣсто въ 4-хъ верстахъ на рѣкѣ Вандѣ. Не имѣлось конюшенъ, околотка и сараевъ для повозокъ.

Баталіонъ, который квартировалъ въ кр. Свеаборгѣ или на островѣ Александровскомъ, лѣтомъ для стрѣльбы перевозился на баржахъ на на островъ Сангамъ (вблизи Свеаборга) гдѣ и располагался въ палаткахъ; тамъ не было никакихъ хозяйственныхъ приспособленій и по-

строекъ, а на самомъ островѣ росъ густой хвойный лѣсъ, такъ что для стрѣльбы была прорублена просѣка.

Вооруженіе полка съ 1863 года по 1883 годъ подвергалось коренному измѣненію: въ 1863 году полкъ былъ перевооруженъ съ гладкоствольныхъ ружей на винтовки съ курками, при чемъ въ стрѣлковыя роты и унтеръ-офицерамъ линейныхъ ротъ были выданы винтовки съ длинными, а въ линейныхъ ротахъ съ короткими прицѣлами [1]).

Въ 1870 году выданы винтовки системы Крынка, передѣланныя артиллерійскимъ вѣдомствомъ изъ 6-ти-линейныхъ винтовокъ. Для исправленія оружія въ 1866 году полкъ заключилъ условіе съ оружейнымъ мастеромъ Бурсиковымъ.

Въ іюнѣ мѣсяцѣ 1877 года во время стоянки полка въ Тавастгусскомъ лагерѣ, полкъ былъ перевооруженъ малокалиберными 4-хъ линейными винтовками Бердана, при чемъ полкъ получилъ 2871 винтовку; винтовки же Крынка были сданы въ артиллерійскій складъ. Вслѣдъ за полученіемъ новыхъ винтовокъ изъ нихъ была произведена практическая стрѣльба. Въ 1876 году фельдфебеля, музыканты и барабанщики получили, взамѣнъ пистолетовъ, 115 револьверовъ системы „Смита и Вессона“ и кромѣ того 4 учебныхъ револьвера [2]).

Для практическихъ занятій въ казармахъ въ полку имѣлись ружья Монте-Кристо и приборы генералъ-маіора Мосолова для стрѣльбы дробинками. Самые курсы стрѣльбы полкомъ проходились слѣдующимъ образомъ: во время стоянки полка въ Выборгѣ въ 1870 году, т. е. при усовершенствованіи нарѣзнаго оружія для стрѣльбы отводилось мѣсто вблизи города, но когда курсъ стрѣльбы сдѣлался сложнѣе и разстояніе увеличилось до 600 шаговъ, то стрѣльбище пришлось устроить вдали отъ города, куда ротамъ приходилось ходить на полъ-дня; стрѣльбище состояло изъ насыпныхъ, обшитыхъ фашинникомъ и дерномъ валовъ, которые до окончаніи стрѣльбы охранялись и въ концѣ лѣта разрывались для добыванія свинца (пуль), который сдавался въ артиллерійское вѣдомство. Въ Тавастгусскомъ лагерѣ имѣлась возможность производить стрѣльбу до 1200 шаговъ (въ то время самая большая дистанція).

Въ 1867 году нижнимъ чинамъ установлены разряды по стрѣльбѣ. Состоящимъ въ 1-мъ разрядѣ установлены награды: нашивки вдоль и по серединѣ погоновъ, въ линейныхъ ротахъ изъ желтой тесьмы, а въ стрѣлковыхъ изъ галуна.

Въ расположеніи штаба полка въ гор. Фридрихсгамѣ за Бомбельскимъ озеромъ, имѣлось стрѣльбище съ дистанціею до 1000 шаговъ, кото-

---

1) Всего въ полку имѣлось винтовокъ — 2871, пистолетовъ (барабанщ., горнист. и фельдфеб.) 111, тесаковъ — 371, сабель фельдфебелямъ, передѣлан. на драгун. — 16 (прик. воен. мин. 17 декабря 1863 года № 436-й).

2) Годовой отчетъ 1876 года 23 пѣхотной дивизіи, стр. 385-я.

рое было не совсѣмъ удобно вслѣдствіе того, что стрѣльба съ двухъ дистанцій приходилась на болотѣ.

Послѣ войны 1854—56 года вполнѣ выяснилась необходимость возвысить уровень не только общихъ, но и военныхъ познаній офицеровъ; съ половины 60-хъ годовъ армія комплектовалась на новыхъ основаніяхъ, выпусками изъ вновь образованныхъ въ 1870 годахъ военныхъ училищъ и еще двухъ кадетскихъ корпусовъ. Затѣмъ вольноопредѣляющіеся могли быть производимы въ мирное время только по окончаніи курса вновь образованныхъ юнкерскихъ училищъ или по выдержаніи испытаній по программѣ этихъ училищъ. Программа юнкерскихъ училищъ была значительно меньше установленной для военныхъ училищъ. Къ поступленію въ училища были допущены лица всѣхъ сословій. Юнкерскія училища доставляли въ полкъ болѣе $^3/_4$ всего числа ежегодно производимыхъ въ офицеры.

Окончившіе курсъ возвращались въ полкъ и представлялись къ производству въ офицеры только по удостоенію своего ближайшаго начальства. Наконецъ, поступившіе по наборамъ производились въ офицеры, какъ и прежде, по выдержаніи экзамена нѣсколько меньшаго, чѣмъ выпускной въ юнкерскихъ училищахъ [1]); но съ 1869 года это облегченіе было отмѣнено, и всѣ нижніе чины общихъ сроковъ службы получали право на производство въ офицеры не иначе, какъ по окончаніи юнкерскихъ училищъ. Главный контингентъ офицеровъ полка поступалъ изъ Гельсингфорскаго училища [2]). По вѣроисповѣданіямъ составъ офицеровъ былъ въ такомъ приблизительно отношеніи: православныхъ 63%, католиковъ 20% и лютеранъ 17%. Женатыхъ и вдовыхъ около 35%, а холостыхъ 65%.

Въ полку по штату мирнаго времени въ 1865 году полагалось:

Штабъ и оберъ-офицеровъ .	63
Унтеръ-офицеровъ	295
Музыкантовъ	109
Рядовыхъ	2040
Итого	2444 [3])

но въ 1866 году эта цыфра уменьшилась до 1982 человѣкъ, каковая и осталась почти что до 80-хъ годовъ.

---

1) Петровъ. Русская военная сила.

2) Полковые год. отчеты:

	1864,	65,	66,	67,	68,	69,	1870,	71,	72,	73,	74,	75,	76,	77,	78,	79,	1880,	81,	82,	83.	Всего
Поступило изъ военныхъ училищъ . .	—	—	—	—	—	1	—	—	—	1	—	—	1	1	—	—	—	—	—	2	6
Пост. изъ юнк. учил.	8	5	4	5	4	7	2	3	7	4	3	8	7	5	9	7	9	3	4	3	107
„ „ друг. част.	21	16	3	5	7	2	3	2	3	4	8	1	3	1	4	—	2	1	—	—	86
Убыло изъ полка . .	12	19	13	9	6	3	7	6	7	11	10	9	8	8	10	6	5	5	7	3	164

3) Приказъ военнаго министра 1865 года № 262-й.

Въ 1869 году начальникъ 23 пѣхотной дивизіи генералъ-лейтенантъ баронъ Дельвигъ зачисленъ въ запасныя войска, а на его мѣсто назначенъ командующій 33 пѣхотной дивизіей Свиты Его Величества генералъ-маіоръ Рейбницъ.

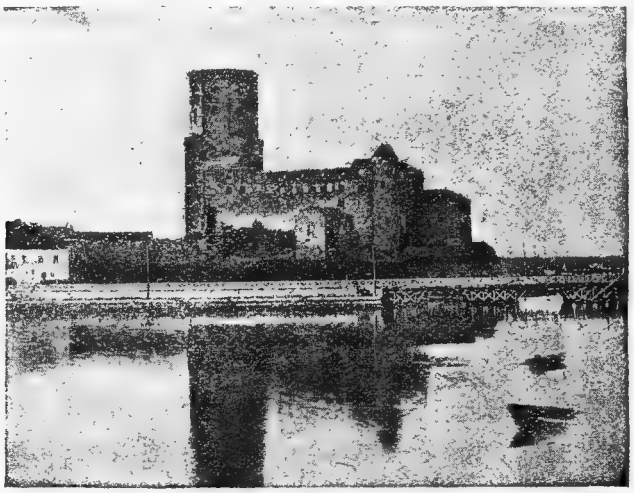

Видъ Выборга.

Глава XVI.

Стоянка въ Финляндіи съ 1872 по 1883 годъ.

Новый командиръ полка. — Перемѣны, происшедшія въ полку. — Введеніе новыхъ уставовъ и законоположеній. — Вольныя работы. — Внутренній бытъ полка. — Открытіе офицерскихъ собраній. — Высочайшій смотръ. — Война 1877—78 года. — Инспекторскіе смотры. — Царствованіе Императора Александра III. — Послѣдніе годы стоянки въ Финляндіи.

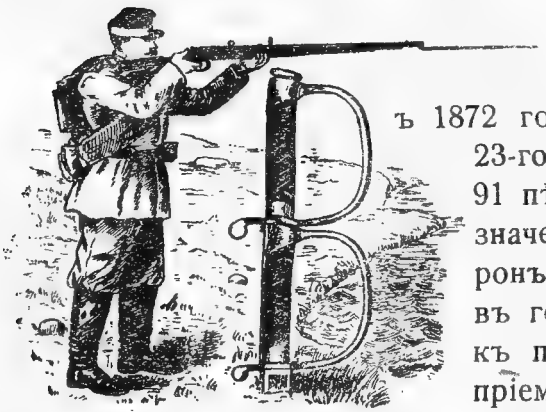

Въ 1872 году Высочайшимъ приказомъ отъ 23-го апрѣля на должность командира 91 пѣхотнаго Двинскаго полка былъ назначенъ полковникъ Карлъ Карловичъ баронъ фонъ-Медемъ, который прибылъ въ гор. Выборгъ 12-го мая, приступилъ къ пріему полка и 14-го окончилъ эту пріемку по всѣмъ отдѣламъ.

Командующій войсками по этому случаю въ своемъ приказѣ отъ 26-го мая между прочимъ писалъ: „такая исправная и въ теченіе одного дня законченная сдача Двинскаго полка свидѣтельствуетъ о примѣрномъ усердіи генералъ-маіора Данаурова и объ отличномъ состояніи полка, который былъ ввѣренъ его заботливому попеченію, за что и объявляю генералъ-маіору Данаурову искренную мою признательность“.

12-го февраля 1866 года во всѣхъ армейскихъ пѣхотныхъ дивизіяхъ положено имѣть только по одному полному музыкальному хору съ деревяннымъ инструментомъ, которому и числиться въ 1-мъ полку. Взамѣнъ этого, въ полку заведенъ новый хоръ горнистовъ, въ составѣ 28-ми человѣкъ, при 19-ти мѣдныхъ инструментахъ Вурма, соединяющихъ въ себѣ сигнальный пѣхотный рожокъ съ хоровою трубою и

9-ти рожкахъ съ двойными кронами. Горнисты съ этими инструментами занимали мѣсто въ строю, а для церемоніальнаго марша они должны были собираться въ общій хоръ, прикрѣпляя къ сигнальнымъ рожкамъ Вурма-машины клапаны [1]).

Эти хоры просуществовали до 1876 года, когда дивизіонные хоры были упразднены, а въ полкахъ вновь учреждены музыкантскіе хоры, изъ 35 мѣдныхъ инструментовъ; прежніе же выведены изъ употребленія. Одновременно съ этимъ упразднены баталіонные ротные горнисты, и обязанности ихъ въ строю возложены частью на другихъ нижнихъ чиновъ изъ фронта, для чего эти послѣдніе оставаясь вооруженными винтовками, были снабжены и сигнальными рожками; въ стрѣлковыхъ ротахъ, для уравненія ихъ съ линейными, введены барабанщики, по два на роту. Съ приведеніемъ въ исполненіе этого требованія, штатная цифра людей (1963 чел.) осталась безъ измѣненія, такъ какъ вмѣсто прежнихъ 40 горнистовъ и 28 барабанщиковъ числилось уже: 34 барабанщика и одинъ полковой горнистъ [2]).

Въ 1875 году въ полку сокращенъ штатъ: вмѣсто 120 безоружейныхъ положено имѣть только 60 человѣкъ [3]).

Съ введеніемъ въ войскахъ въ 1872 году новаго судопроизводства, упразднены должности аудитора и съ принятіемъ новыхъ правилъ для введенія внутренняго полкового хозяйства добавлена къ штату полковъ должность дѣлопроизводителя по хозяйственной части, полагаемая въ X классѣ, а помощникъ командира полка переименованъ завѣдывающимъ полковымъ хозяйствомъ.

7 апрѣля 1879 года, вслѣдствіе Высочайшаго повелѣнія, полкъ переформированъ изъ трехъ-баталіоннаго въ четырехъ-баталіонный составъ, съ уничтоженіемъ стрѣлковыхъ ротъ, которыя вошли въ составъ 4-го баталіона, при чемъ:

1-я стрѣлковая рота переименована въ 13-ю,
2-я „ „ „ „ 14-ю,
3-я „ „ „ „ 15-ю,

На сформированіе новой 16-й роты было отчислено отъ каждой стрѣлковой роты по $^1/_3$ части личнаго состава, а на пополненіе этой убыли были присланы люди изъ другихъ баталіоновъ. Мѣстомъ формированія роты былъ г. Фридрихсгамъ, куда и были высланы нижніе чины изъ г. Ловизы.

Командиромъ 4-го баталіона былъ назначенъ маіоръ Малинскій (бывшій начальникъ стрѣлковъ). И. д. баталіоннаго адъютанта назначенъ прапорщикъ Лукинъ.

---

1) Прик. Воен. Вѣд. № 55.
2) Прик. Воен. Вѣд. 1876 года № 212-й.
3) Прик. Воен. Вѣд. 1875 г. № 144.

Командиромъ 13-й роты назначенъ поручикъ Владиміровъ II
„ 14-й „ „ поручикъ Кейзеръ
„ 15-й „ „ капитанъ Плетневскій
„ 16-й „ „ поручикъ Алексѣевъ.

Вмѣстѣ съ переформированіемъ полка были объявлены новые штаты въ 1939 человѣкъ [1]).

Вмѣстѣ съ этимъ отмѣнено дѣленіе ротъ на стрѣлковыя и линейныя, при чемъ роты начали называться просто по номерамъ.

Въ 1874 году произошли новыя перемѣны по части строевого образованія — былъ изданъ новый уставъ строевой пѣхотной службы, а также 1-го января вошелъ въ силу высочайше утвержденный уставъ о всеобщей воинской повинности. Въ основу этого устава вошло положеніе, что на обязанности всѣхъ безъ различія русскихъ вѣрноподданныхъ лежитъ защита отечества. Боевая сила государства по новому закону должна была состоять изъ арміи, ея запаса и ополченія; срокъ службы солдата опредѣленъ въ 15 лѣтъ, изъ нихъ 6 лѣтъ дѣйствительной службы подъ знаменами, а 9 лѣтъ въ запасѣ. Освобождались отъ службы прежде всего всѣ лица, неспособныя къ ней по физическимъ недостаткамъ, по болѣзненности, малому росту и т. п. Затѣмъ не принимались въ ряды арміи люди порочные, а именно: лишенные всѣхъ правъ состоянія или всѣхъ особенныхъ правъ и преимуществъ [2]).

Въ началѣ шестидесятыхъ годовъ, вскорѣ послѣ освобожденія крестьянъ, по повелѣнію Императора Александра II тѣлесныя наказанія въ войскахъ были отмѣнены и только неисправимо дурные солдаты и перечисленные въ разрядъ штраффованныхъ могли быть наказываемы нѣсколькими ударами розогъ.

6-го іюня 1863 года былъ введенъ новый дисциплинарный уставъ.

Общій уровень нравственнаго состоянія нижнихъ чиновъ полка стоялъ очень высоко, они за весьма малымъ исключеніемъ отличались похвальнымъ стараніемъ и примѣрнымъ усердіемъ въ исполненіи своихъ многотрудныхъ служебныхъ обязанностей. Конечно, въ общей массѣ людей, составляющихъ полкъ, численность котораго доходила до 2000 человѣкъ, не могли не встрѣчаться нижніе чины съ дурными наклонностями или слабохарактерные, впадавшіе иногда въ проступки, пьянство и другія мелкія нарушенія.

Цифры, помѣщенныя въ годовыхъ отчетностяхъ полка, убѣдительно говорятъ въ пользу хорошей нравственности полка; порочный элементъ, къ искорененію котораго направлялись всевозможныя усилія начальниковъ, составлялся изъ наемщиковъ, и зачисленныхъ на службу изъ военно-исправительныхъ ротъ. Достаточно сослаться на тѣ же цифры годо-

1) Прик. Военн. Вѣд. 1879 г. № 75-й.
2) Петровъ. Русская военная сила.

выхъ отчетовъ, чтобы понять, какъ много было вреда отъ присутствія въ рядахъ полка людей подобной категоріи. Цѣлый рядъ мѣропріятій, принятыхъ военнымъ министерствомъ о выдѣленіи наемщиковъ изъ рядовъ арміи, самымъ радикальнымъ образомъ способствовалъ къ поднятію общаго уровня нравственности (наемщики должны были убыть изъ войскъ въ 1878 году).

Несмотря на нѣкоторые случаи нарушенія воинскаго чинопочитанія, дисциплина въ полку держалась на твердыхъ основаніяхъ. Это составляло предметъ всегдашней заботы начальника дивизіи генерала Рейбница и командировъ полка — полковниковъ Данаурова и барона фонъ-Медема.

По поводу открытія дѣйствія полковыхъ судовъ была объявлена вѣдомость командамъ и частямъ, въ которыхъ не учреждено таковыхъ, почему въ полку были разсматриваемы военно-судебныя дѣла и о нижнихъ чинахъ разныхъ военныхъ командъ Выборгской и С. Михельской губ. [1]).

Кромѣ того въ 1873 году въ гор. Выборгѣ впервые была открыта сессія временнаго военно-окружнаго Суда изъ С. Петербурга, куда были командированы отъ полка временными членами: одинъ штабъ и одинъ оберъ-офицеры и въ запасные члены одинъ штабъ и одинъ оберъ-офицеръ [2]).

Приварочное довольствіе солдата, установленное еще при Императорѣ Александрѣ I, оставалось безъ измѣненія до конца восточной войны 1856 года и на покупку такъ называемыхъ мясныхъ и винныхъ порцій войска получали деньги. Мясная порція состояла изъ 84 фунтовъ мяса на строевого солдата и 42 фунтовъ на нестроевого — въ годъ — и 20 фунтовъ соли. Винная порція состояла изъ 3-хъ чарокъ въ недѣлю, но отпускъ ихъ полагался только во время сборовъ. Провіантъ и приварочныя деньги войска получали по расчету 360 дней въ году, а не по дѣйствительному числу ихъ [3]).

Изложенный способъ довольствія вскорѣ былъ измѣненъ; въ 1871 г. вышло: „Положеніе о провіантскомъ, приварочномъ и фуражномъ довольствіи“, по которому были увеличены отпуски [4]).

Опредѣленный этимъ положеніемъ приварочный окладъ состоялъ изъ двухъ частей: измѣняющейся, которая равнялась стоимости $^1/_2$ фунта мяса въ данной мѣстности, и постоянной, предназначавшейся для покупки остальныхъ продуктовъ (капусты, овощей); размѣръ этой части былъ опредѣленъ отъ $^1/_2$ до 1 коп. на человѣка въ день. Кромѣ того, былъ установленъ еще особый отпускъ на мелочныя хозяйственныя нужды. До введенія „положенія“, эти нужды покрывались также изъ приворчныхъ денегъ. Новымъ положеніемъ увеличена дача крупы

---

1) Прик. Финляндскаго Военнаго Округа 11-го іюня 1873 года.
2) Прик. Финляндскаго Военнаго Округа 1873 года № 219-й.
3) Петровъ. Русская военная сила.
4) Приказ. Воен. Вѣдом. № 256-й.

съ 24 золотниковъ на 32; съ 1872 года приварочный окладъ сталъ отпускаться по дѣйствительному числу дней въ году.

По причинѣ казарменнаго расположенія, полкъ довольствовался артельнымъ порядкомъ изъ общаго котла, и приваркомъ отъ обывателей больше не пользовался. На отпускавшіяся приварочныя деньги, согласно положенія, нижніе чины, до наступленія весенняго времени, могли, имѣть вкусную, сытную и здоровую, приготовляемую изъ самыхъ доброкачественныхъ продуктовъ, пищу, но съ наступленіемъ мая базарныя цѣны на главные предметы (мясо, капусту) до такой степени возвышались, что приходилось расходовать всѣ запасы къ съѣстнымъ суммамъ, которые, по причинѣ ихъ недавняго образованія, не могли быть велики. Варка пищи производилась два раза въ сутки; она бывала двухъ родовъ-постная (111 дней) и скоромная (254 дня). Мясныя порціи выдавались кусками или рѣзались въ крошку.

Продукты клались по раскладкѣ по расчету на 100 человѣкъ. Съ 1871 года стали вырабатываться смѣты расходовъ полкового хозяйства.

Для того, чтобы дать возможность нижнимъ чинамъ имѣть деньги на обзаведеніе нѣкоторыми предметами домашняго обихода, на которые не было отпуска отъ казны, а также для покрытія передержекъ хозяйственной съѣстной суммы, было разрѣшено послѣ лагерныхъ сборовъ отпускать нижнихъ чиновъ на вольныя работы. Вольныя работы не могли получить особенно широкаго распространенія, такъ какъ съ одной стороны ощущалась бѣдность обывателей Финляндіи, а съ другой — внутренній складъ ихъ жизни, ихъ отношенія къ войскамъ и крайній недостатокъ въ городахъ и селахъ всякаго другого труда, кромѣ земледѣльческаго, совершенно парализовали всякое значеніе вольныхъ работъ.

Вслѣдствіе этого нижніе чины не могли получать работъ гуртовыхъ, на которыя выводились бы роты въ полномъ составѣ, а должны были по необходимости ограничиваться такими мелочными подѣлками, какъ, напримѣръ: уборка полей, огородовъ, корчевка лѣса и проч.

Въ исключительномъ положеніи оказались роты, квартировавшія около строющихся желѣзныхъ дорогъ, гдѣ они доставали себѣ землекопныя работы. Несмотря однакожь на эти препятствія, полкъ хотя и съ большими усиліями, но пріобрѣталъ весьма почтенныя суммы денегъ, давшія возможность поправиться бѣднымъ ротамъ и улучшить бытъ нижнихъ чиновъ [1]).

---

1) Въ 1866 г. заработано 311 руб.
„ 1871 „ „ 2,704 „
„ 1872 „ „ 1,482 „
„ 1873 „ „ 4,344 „
„ 1874 „ „ 11,142 „
„ 1875 „ „ 8,295 „
Въ 1876 г. заработано 6,226 руб.
„ 1877 „ „ 8,583 „
„ 1878 „ „ 3,922 „
„ 1880 „ „ 2,442 „
„ 1881 „ „ 3,029 „

Въ числѣ этихъ работъ, согласно распоряженія командующаго войсками, въ 1876 году въ продолженіе 5 мѣсяцевъ двѣ роты 1-го баталіона работали на Аландскихъ островахъ, гдѣ выламывали кирпичъ изъ старыхъ укрѣпленій, каковой затѣмъ перевозили въ гор. Гельсингфорсъ, для постройки Русскаго театра, при чемъ эти роты заработали 2958 руб.

Разсматривая службу полка за время стоянки его въ Финляндіи, необходимо упомянуть о нѣкоторыхъ событіяхъ за это время:

Такъ какъ въ началѣ 91 пѣхотному Двинскому полку было дано старшинство 7-го пѣхотнаго Ревельскаго полка и во 2 и 3 баталіонахъ находились знамена, принадлежащія этому полку, сформированному въ 1769 году, то, по случаю столѣтія этихъ знаменъ, во 2-й и 3-й баталіоны были пожалованы новыя знамена, которыя были присланы при Высочайшей грамотѣ нижеслѣдующаго содержанія:

Божіею Милостью

Мы, Александръ второй Императоръ и Самодержецъ Всероссійскій, Царь Польскій, Великій Князь Финляндскій и проч., и проч. и проч.

Нашему 91-му пѣхотному Двинскому полку.

По случаю совершенія ста лѣтъ со времени учрежденія Императрицею Екатериною II въ 1769 г. С.-Петербургскаго Легіона, послужившаго впослѣдствіи основаніемъ 2-му и 3-му баталіонамъ 91 пѣхотнаго Двинскаго полка, Всемилостивѣйше жалуя баталіонамъ симъ знамена, съ надписью подъ орломъ „1769—1869“, повелѣваемъ освятить оныя по установленію, употреблять на службу Намъ и Отечеству съ вѣрностью и усердіемъ Россійскому воинству свойственнымъ.

30 августа 1869 г. Ливадія. „Александръ“.

Подлинная грамота хранится въ полку.

Прибивка и освященіе знаменъ происходили на мѣстахъ стоянки баталіоновъ: 2-го — въ кр. Свеаборгѣ, гдѣ наканунѣ на квартирѣ коменданта генерала Алопеуса была совершена прибивка знамени, а на другой день 2-й баталіонъ былъ выстроенъ на плацу покоемъ; на этомъ торжествѣ присутствовалъ начальникъ дивизіи генералъ Рейбницъ. Самое освященіе знамени было совершено полковымъ священникомъ о. Василіемъ Нередицкимъ, послѣ чего генералъ Рейбницъ передалъ новое знамя колѣнопреклоненному командиру полка Полковнику Данаурову, который, въ свою очередь, передалъ знамя колѣнопреклоненному командиру баталіона подполковнику Садовскому, а тотъ знаменщику; при чемъ командиръ полка прочелъ Высочайшую грамоту; затѣмъ былъ отслуженъ благодарственный молебенъ, и баталіонъ былъ пропущенъ церемоніальнымъ маршемъ, послѣ чего новое знамя было отнесено на квартиру коменданта крѣпости, гдѣ хранились всѣ знамена.

Такимъ же порядкомъ были совершены: прибивка и освященіе знамени 3-го баталіона въ крѣпости Кюмень-городѣ.

По этому случаю Государь Императоръ Всемилостивѣйше пожаловалъ нижнимъ чинамъ 2-го и 3-го баталіона, состоявшимъ по списку 30-го августа 1869 года, по 50 копеекъ на человѣка [1]).

30-го мая 1872 года, по случаю исполнившагося 200-тъ-лѣтія со дня рожденія Императора Петра I, въ гор. Выборгѣ былъ назначенъ парадъ; въ числѣ войскъ, участвовавшихъ на парадѣ, были и два баталіона Двинскаго полка, которые выстроились вокругъ украшенной по этому случаю гранитной горы, на которой собственноручно Императоромъ Петромъ I выбиты были его иниціалы.

На этомъ мѣстѣ была отслужена панихида, послѣ чего войска были пропущены церемоніальнымъ маршемъ.

Начальникъ дивизіи генералъ-лейтенантъ Рейбницъ за 33 года до юбилеевъ полковъ дивизіи, предвидѣлъ, насколько дороги матеріалы для исторіи частей, и приказомъ по дивизіи отъ 10 января 1873 года за № 1, предписалъ завести въ полкахъ дневники, которые бы заключали всѣ свѣдѣнія о службѣ полковъ, а главное, о ихъ внутреннемъ бытѣ или о ихъ дѣйствіяхъ на войнѣ, внося въ хронологическомъ порядкѣ все, что не могло войти въ офиціальные документы. Благое желаніе генерала Рейбница въ началѣ кое-какъ исполнялось, а потомъ современемъ всѣ записки и журналы были уничтожены, такъ что въ настоящее время изъ всего этого въ полку не осталось ни одной строки.

Въ этомъ году въ окрестности г. Выборга ожидался пріѣздъ Государя Императора, почему было предписано въ полку выбрать людей для почетнаго караула и осмотрѣть обмундировку и снаряженіе, озаботившись, чтобы караулъ этотъ былъ всегда наготовѣ.

23-го февраля начальникъ дивизіи осматривалъ 1 и 3-й баталіоны, расположенные въ г. Выборгѣ, нашелъ стойку и выправку людей молодцоватыми; при этомъ онъ, присутствуя на военной игрѣ г. г. офицеровъ, открытой тамъ впервые по иниціативѣ генеральнаго штаба подполковника Бушена (начальника стрѣлковъ), остался ею очень доволенъ, благодарилъ подполковника Бушена и высказывалъ пожеланіе, чтобы и другіе полки дивизіи послѣдовали этому примѣру [2]).

Лѣтомъ въ лагерѣ командированнымъ по Высочайшему повелѣнію генералъ-лейтенантомъ Вейдемейеромъ былъ произведенъ смотръ полку, при чемъ инспекторъ въ присланномъ ордерѣ объявилъ, что полкъ найденъ по строю въ хорошемъ, а по хозяйственной части въ отличномъ состояніи [3]).

Въ этомъ же году дивизія раздѣлена на двѣ бригады, при чемъ 89 Бѣломорскій и 90 Онежскій составили 1-ю бригаду, а 91 Двинскій и 92 Печорскій составили 2-ю бригаду; командиромъ этой послѣдней былъ назначенъ состоявшій по армейской пѣхотѣ Свиты Его Величества

---

1) Прик. по Финлянд. Воен. Округу 12 сентября 1869 года № 103-й.

2) Прик. по дивиз. 1873 г. № 13.

3) Прик. до див. 31 авг. 1873 г. № 63-й.

генералъ-маіоръ Янковскій, а на должность бригаднаго адъютанта былъ назначенъ штабсъ-капитанъ Николаенко.

Въ послѣдніе годы было приложено много заботъ по улучшенію быта нижнихъ чиновъ, вслѣдствіе чего съ начала 1874 года въ гор. Выборгѣ при штабѣ полка и въ мѣстахъ квартированія баталіоновъ были открыты солдатскіе буфеты и читальни, для каковой цѣли были куплены: посуда, книги, разныя игры; въ буфетѣ по минимальной цѣнѣ продавалось: пиво, медъ, чай, булки, папиросы и т. п.; съ 30-го ноября 1875 года стали продавать водку и закуску.

Нижніе чины стрѣлковыхъ ротъ, сочувствуя бѣдственному положенію жителей Самарской губерніи, пострадавшихъ отъ неурожая, съ общаго согласія и по собственной иниціативѣ, пожертвовали въ пользу ихъ: 1 стрѣлк. рота съ 1-го февраля по 1-ое іюня 1874 года по 4 фунта муки въ мѣсяцъ съ каждаго наличнаго человѣка; 2-я рота — по 3 фунта, а 3-я рота съ 1-го января по 1-е іюня — по 2 фунта $25^1/_2$ золотниковъ съ каждаго.

О таковомъ похвальномъ рѣшеніи нижнихъ чиновъ полка объявлено было въ приказѣ по Округу [1]).

20-го декабря поручику Плетневскому былъ Высочайше пожалованъ, изъ Кабинета Его Величества, перстень съ брильянтомъ, за удачное тушеніе пожара въ гор. Вильманстрандѣ.

Въ 1874, 1875 годахъ въ полку было два прискорбныхъ случая: оскорбленіе начальниковъ офицеровъ своими подчиненными: 1) поручикъ Смѣлковъ за оскорбленіе дѣйствіемъ своего начальника стрѣлковъ маіора Гржеляховскаго, по приговору военно-окружнаго суда былъ разжалованъ въ рядовые. (Въ 1877 году онъ получилъ знакъ отличія Военнаго ордена и вскорѣ ему вернули прежній чинъ.)

2) Штабсъ-капитанъ Ситниковъ за оскорбленіе на словахъ своего баталіоннаго командира подполковника Садовскаго, по приговору того же суда, былъ лишенъ дворянства, всѣхъ правъ и сосланъ въ Самарскую губернію.

Правительство, озабочиваясь пополненіемъ частей унтеръ-офицерами, въ виду сократившагося, по случаю введенія новаго положенія о всеобщей воинской повинности, срока службы нижнихъ чиновъ, издало новое положеніе объ учебныхъ командахъ и ротныхъ школахъ, которое дѣйствовало до 1-го января 1903 года. По этому положенію срокъ обученія нижнихъ чиновъ въ командѣ сокращенъ до одного года.

Полкъ не жалѣлъ денегъ на ротныя школы и учебную команду. Чтеніе съ каждымъ годомъ развивалось между нижними чинами, ротныя библіотеки росли и обогащались и неразрѣзанныя книги встрѣчались все рѣже и рѣже.

---

1) Приказъ по Финлянд. Воен. Округу 4-го марта 1874 года.

Въ видахъ большого некомплекта унтеръ-офицеровъ, выразившагося около 48% вслѣдствіе убыли въ безсрочный отпускъ, начальникомъ дивизіи въ видѣ временной мѣры разрѣшено было производить въ унтеръ-офицеры рядовыхъ, хотя и не бывшихъ въ учебной командѣ, но лично извѣстныхъ по своей расторопности, смышленности и испытанной нравственности.

Эта убыль была весьма чувствительна, тѣмъ болѣе, что всѣ унтеръ-офицеры полка были подготовлены очень хорошо. Доказательствомъ этому могъ служить отзывъ генерала Бобровскаго, производившаго въ январѣ 1875 года повѣрку знаній унтеръ-офицеровъ и учебной команды, при чемъ всею повѣркою онъ остался очень доволенъ и высказалъ, что все обученіе ведется отлично.

Заботясь о развлеченіи нижнихъ чиновъ, въ полку при солдатской чайной очень часто устраивались танцовальные вечера, на которыхъ собирались семейства нижнихъ чиновъ и женская прислуга офицеровъ. На Рождествѣ чинами полковой учебной команды ставились спектакли. На слѣдующій годъ въ манежѣ была устроена постоянная сцена, на которой писаря и фельдфебеля очень часто давали представленія живыхъ картинъ, короткихъ пьесъ, куплетовъ и. т. п. Должно отдать полную справедливость, что всѣ эти развлеченія, введенныя въ среду солдатъ, удерживали ихъ отъ разгульной жизни внѣ казармъ.

До этого времени въ полку, какъ и въ многихъ другихъ частяхъ, существовалъ слѣдующій обычай: на Рождествѣ унтеръ-офицеры полка, сшивая себѣ изъ старья разные фантастическіе костюмы, разучивали довольно безсодержательную пьесу „Царь Максиміанъ“, ходили по городу, давая представленія въ домахъ у купцовъ и у болѣе зажиточнаго люда, и собранный заработокъ дѣлили между собою.

Въ первый день новаго года музыканты полка, разбившись на — два, на три хора, а также горнисты и барабанщики, рано утромъ, безъ вѣдома начальства, отправлялись будить и поздравлять обывателей города, играя передъ окнами разные марши, за что, конечно, получали въ достаточномъ количествѣ угощеніе и денежныя подарки. Все это около 1875 года было запрещено и въ настоящее время сохранилось въ памяти только у старожиловъ.

Въ виду низкаго образовательнаго уровня офицеровъ, получившихъ образованіе въ юнкерскихъ училищахъ или не получившихъ его вовсе, начальникъ дивизіи генералъ Рейбницъ съ перваго же дня принятія дивизіи вынужденъ былъ обратить особенное вниманіе на подготовительныя занятія съ ними, при чемъ поставлено было главною цѣлью — ознакомленіе офицеровъ со всѣми многосторонними обязанностями или требованіями настоящей строевой службы, а затѣмъ, твердое усвоеніе ими на первый разъ главныхъ положеній изъ спеціально военныхъ познаній.

Въ этомъ именно смыслѣ была дана командиру полка инструкція для веденія зимнихъ теоретическихъ занятій, которыя начинались чте-

ніемъ уставовъ и заканчивались ознакомленіемъ съ руководствами для подготовленія роты или баталіона къ бою, генерала Драгомирова и Карцева и съ сочиненіями по тому же предмету капитана прусской службы Кемпе. И только послѣ всего этого приступали къ изложенію главнѣйшихъ основаній тактики и къ рѣшенію тактическихъ задачъ. Результаты получились весьма удовлетворительные [1]).

Молодые офицеры въ первый годъ зачисленія въ полкъ занимались въ полковой канцеляріи на разныхъ хозяйственныхъ должностяхъ [2]), но со второго года — въ ротахъ, какъ непосредственные помощники ротныхъ командировъ.

Для чтенія офицеровъ имѣлась полковая библіотека, а во время стоянки полка въ гор. Гельсингфорсѣ разрѣшено было пользоваться русскими отдѣлами библіотеки Гельсингфорскаго Университета. Полковая библіотека была учреждена въ пятидесятыхъ годахъ на средства офицеровъ и ежегодно пополнялась на взносы, которые достигали до 200 рублей въ годъ, половина которыхъ расходовалась на выписку періодическихъ изданій. Въ 1868 году впервые были получены Высочайше дарованные 1260 рублей на улучшеніе быта офицеровъ. Въ этомъ же году послѣдовала новая милость Государя Императора, который всѣмъ вновь производимымъ офицерамъ повелѣлъ выдавать по 100 рублей на первоначальное обмундированіе.

Конецъ 1875 года ознаменовался открытіемъ гарнизоннаго офицерскаго собранія въ гор. Выборгѣ, которое внесло много оживленія въ среду офицеровъ и Русскаго общества гор. Выборга.

Въ собраніи были приняты мѣры къ тому, чтобы желающіе офицеры могли брать безплатно уроки фехтованія на рапирахъ, эспадронахъ и ружьяхъ, а также былъ устроенъ комнатный тиръ, для стрѣльбы изъ ружей и пистолетовъ Монте-Кристо. Для руководства этими занятіями комитетъ старшинъ приглашалъ свѣдующихъ лицъ. Въ собраніи устраивались концерты, домашніе спектакли, танцовальные вечера. Раціональное веденіе вышеупомянутыхъ занятій и развлеченій принесло несомнѣнную пользу офицерамъ, и такимъ образомъ осуществилась благая цѣль правительства, чтобы въ собраніяхъ офицеры проводили свободное время не только съ удовольствіемъ, но и съ пользою [3]). Въ стѣнахъ этого собранія во время Русско-Турецкой войны собирался дамскій благотворительный кружокъ, который употребилъ много времени, труда и средствъ на сборъ пожертвованій и перевязочныхъ матеріаловъ для нашихъ раненыхъ, находившихся на театрѣ войны; съ этою же цѣлью тамъ устраивались благотворительные спектакли, концерты и т. п., сборъ съ которыхъ шелъ на тотъ же предметъ. Открытая въ томъ же году при полку офицерская обмундировальная ма-

---

1) Годовые отчеты полка.

2) Прик. по Воен. Вѣд. 1865 года № 379-й.

3) Приказ. Финлянд. Воен. Округа 18 октября 1875 г. № 142-й.

стерская дала возможность офицерамъ, получавшимъ довольно скудное жалованье, сравнительно за дешевую плату пріобрѣтать въ кредитъ предметы обмундированія и снаряженія.

Въ описываемое нами время въ родственной намъ Босніи и Герцоговинѣ, угнетаемое Турціей, возстало все населеніе; жители Россіи очень сочувственно отнеслись къ страдальцамъ, нашимъ единовѣрцамъ: болгарамъ, герцоговинцамъ, боснякамъ и сербамъ; были учреждены комитеты, собиравшіе пожертвованія, а также помогавшіе многочисленнымъ добровольцамъ, которые пожелали ѣхать на защиту этихъ странъ. Отъ полка вызвался ѣхать въ Сербію, на это общеславянское дѣло, поручикъ Розенталь. Проводы его въ гор. Выборгѣ были очень трогательны; на устроенномъ въ честь его обѣдѣ было высказано много искреннихъ пожеланій.

1876 годъ ознаменовался великимъ событіемъ: Финляндію посѣтилъ Его Императорское Величество Государь Императоръ Александръ II, котораго полкъ не имѣлъ счастія видѣть съ 1864 года. Въ это время 1-й баталіонъ Двинскаго полка былъ расположенъ около кр. Свеаборга, на островѣ Скотландѣ, а три стрѣльковыя роты — въ Тавастгусскомъ лагерѣ; 5-го іюля въ лагерѣ былъ назначенъ парадъ въ Высочайшемъ присутствіи; послѣ объѣзда состоялся церемоніальный маршъ, при чемъ стрѣлки 2-й бригады, подъ командой командира полка полковника барона фонъ-Медема, проходили бѣгомъ и удостоились Царскаго „спасибо“. По окончаніи парада Его Величество лично благодарилъ Командира полка за блестящее состояніе ротъ. Въ концѣ года полковникъ баронъ фонъ-Медемъ получилъ, за смотръ Высочайшій, подарокъ по чину [1]).

Въ этотъ же день Его Величество изволилъ отбыть въ Гельсингфорсъ, при чемъ на другой день посѣтилъ кр. Свеаборгъ и островъ Скотландъ, гдѣ ко времени пріѣзда былъ выставленъ почетный караулъ отъ 1-й роты Двинскаго полка. Когда подошелъ пароходъ, Его Величество изволилъ сойти на пристань и, принявъ рапортъ отъ начальника караула, поздоровался съ чинами караула. Обойдя фронтъ, онъ отправился на островъ, гдѣ оставался нѣкоторое время, послѣ чего отбылъ въ гор. Гельсингфорсъ.

Громкое, дружное „ура“ огласило воздухъ, когда пароходъ отвалилъ отъ пристани.

Въ ознаменованіе этого посѣщенія, островъ Скотландъ переименованъ въ „Александровскій“.

По Высочайшему повелѣнію, всѣмъ участвовавшимъ на смотру нижнимъ чинамъ было выдано: имѣющимъ шевроны — по три рубля, а остальнымъ по 50 коп.

Въ этомъ году впервые была устроена для офицеровъ полевая поѣздка, которая продолжалась 12 дней; руководителемъ этой поѣздки былъ назначенъ бригадный командиръ генералъ Янковскій, въ помощь

1) Пр. по полку 1876 г. № 334.

которому были назначены офицеры генеральнаго штаба; отъ полка для участія въ поѣздкѣ были назначены: штабсъ-капитанъ Агафоновъ и поручикъ Зенковичъ.

Отчетъ объ этой поѣздкѣ былъ представленъ на Высочайшее благоусмотрѣніе, и Государь Императоръ 21-го апрѣля 1877 года въ приказѣ изъявилъ, что остался очень доволенъ полевыми занятіями и благодарилъ руководителя генералъ-маіора Янковскаго и офицеровъ [1]).

Въ виду осложненій, которыя происходили въ славянскихъ земляхъ, и приведенія на военное положеніе южныхъ округовъ, всѣ ждали объявленія войны. У насъ же послѣдовало распоряженіе не увольнять нижнихъ чиновъ въ запасъ; вслѣдствіе этого къ 1-му января 1877 года въ полку былъ сверхъ-комплектъ въ 439 человѣкъ; кромѣ того было повелѣно вести обученіе молодыхъ солдатъ ускореннымъ порядкомъ на основаніи временныхъ правилъ [2]).

По случаю объявленія войны и перехода русскихъ войскъ черезъ границу, въ полку былъ отслуженъ благодарственный молебенъ.

Изъ числа офицеровъ полка отправились на театръ военныхъ дѣйствій: маіоръ Галковскій, штабсъ-капитаны: Папковъ, Ракицкій, подпоручики: Урѣшевъ, Михайловъ и Винтеръ — въ гренадерскіе полки, а произведенные въ прапорщики 6 портупей-юнкеровъ были переведены въ 19-й пѣхотный Костромской полкъ.

По распоряженію главнаго штаба отъ полка были назначены и отправлены нижніе чины на укомплектованіе слѣдующихъ частей: 25 сентября, въ 3-ю стрѣлковую бригаду, находившуюся въ составѣ Дунайской арміи, 5 унтеръ-офицеровъ и 40 рядовыхъ срока служба 1872—73 года; люди эти были снабжены мундирной одеждой 1-го срока, полнымъ походнымъ снаряженіемъ, ружьями, комплектнымъ числомъ боевыхъ патроновъ (60 патроновъ) и сухарями на три дня [3]); для пополненія перемѣннаго состава Гвардейскихъ пѣхотныхъ баталіоновъ было назначено 30 строевыхъ рядовыхъ, которые были отправлены 29 октября [4]); вмѣстѣ съ тѣмъ въ Динабургскій крѣпостной пѣхотный полкъ переведено было 290 человѣкъ старшихъ сроковъ службы.

Событія на театрѣ военныхъ дѣйствій волновали сердца Двинцевъ, тѣмъ болѣе, что тамъ находились однополчане, изъ коихъ одинъ — подпоручикъ Лео — Александръ Винтеръ умеръ отъ ранъ, полученныхъ 28-го ноября подъ Плевной [5]).

При этомъ за отличіе при взятіи Плевны получили награды: орденъ св. Анны 4-й степени съ надписью „за храбрость“ — штабсъ-капитанъ

---

1) Пр. В. В. 1876 г. № 71 и пр. Фин. В. О. 8 іюля, № 97-й.

2) Пр. Фин. В. О., 10 января 1877 г. № 4 и Пр. В. В. 1876 г. № 424-й.

3) Ар. Шт. див. Дѣло № 959/68.

4) Тамъ же — дѣло № 2791 и 961.

5) Его фамилія занесена на доскѣ въ часовнѣ-памятникѣ, поставленномъ въ гор. Москвѣ отъ гренадеръ на Лубянской площади.

Папковъ и подпоручики Урѣшевъ и Михайловъ; св. Станислава 3-й степени съ мечами и бантомъ штабсъ-капитанъ Ракицкій и за взятіе Шипки съ 9-го по 14-е августа младшій врачъ докторъ медицины Пясецкій; всѣ они также получили Румынскіе кресты.

Въ виду ожидаемыхъ осложненій на Балтійскомъ морѣ, для скорѣйшаго приведенія въ готовность оборонительныхъ сооруженій на островахъ, защищающихъ входъ въ Выборгскій заливъ, отъ полка было послано 100 человѣкъ рабочихъ въ распоряженіе Инженернаго начальства.

1878 годъ въ жизни полка ознаменовался, во-первыхъ, назначеніемъ новаго бригаднаго командира генералъ-маіора Старженецкаго Лаппа, а, во-вторыхъ, перемѣной стоянки полка — Выборга, гдѣ онъ простоялъ около 8 лѣтъ, на гор. Фридрихсгамъ. Хотя офицеры, благодаря ежегоднымъ перемѣнамъ въ стоянкѣ баталіоновъ, привыкли къ переѣздамъ, но все-таки было очень жалко покидать этотъ городъ, который былъ однимъ изъ лучшихъ городовъ Финляндіи, послѣ гор. Гельсингфорса и Або, и въ немъ было много русскаго населенія.

По приходѣ въ Фридрихсгамъ нужно было много подумать по части благоустройства; многое изъ имущества пришлось заводить вновь, многое передѣлывать. Впервые пришлось заводить имущество офицерскаго собранія и устраивать его помѣщеніе, ремонтировать вновь отведенную для этой цѣли казарму, гдѣ ранѣе помѣщалась плотницкая мастерская. Вся эта мудреная и трудная работа выпала на долю штабсъ-капитана Врангеля, который выполнилъ ее съ большимъ успѣхомъ, благодаря чему офицеры имѣли хотя и не роскошное, но все-таки очень удобное собраніе, гдѣ коротали въ теченіе пяти лѣтъ свои дни и вечера.

Въ концѣ года личный составъ полка подвергся большому измѣненію, вслѣдствіе убыли за немногимъ исключеніемъ всѣхъ старослужащихъ людей до 1875 года включительно. Наиболѣе крупныя цифры убыли относятся къ переводамъ: 17-го октября въ Московскій Военный Округъ на укомплектованіе резервныхъ баталіоновъ (343 человѣка).

21-го ноября на пополненіе полковъ 16-й пѣхотной дивизіи (520 чел.) и по случаю увольненія въ запасъ нижнихъ чиновъ, выслужившихъ въ 1879 г. 6-ть лѣтъ и болѣе (114 человѣкъ). Всего убыло около 1100 человѣкъ, а прибыль выразилась въ 543 человѣка молодыхъ солдатъ; эта убыль, въ началѣ уничтожившая сперва только сверхъ-комплектъ, впослѣдствіи привела къ большимъ служебнымъ затрудненіямъ, а прибытіе молодыхъ солдатъ не только не принесло никакого облегченія, но еще болѣе обременило старшихъ товарищей въ первые мѣсяцы своей службы; это обремененіе особенно чувствовалось, благодаря разбросанной стоянкѣ полка (въ 4-хъ городахъ).

Вновь сформированному 4-му баталіону 16-го октября 1879 года было прислано изъ С.-Петербургскаго арсенала знамя, принадлежавшее

---

1) Приказъ по Военному Вѣдомству 20 іюня 1879 года № 212 и Прик. по полку № 288-й.

8-му запасному баталіону 7-го пѣхотнаго Ревельскаго полка, которое было сдано въ 1857-мъ году [1]).

Кромѣ сего, изъ Окружнаго Артиллерійскаго склада получено и выдано оружіе для пополненія штата по четырехъ-баталіонному составу [1]), а также присланъ введенный въ войскахъ укороченный шанцевый инструментъ: 40 лопатъ и 10 топоровъ на каждую роту, для носки людьми на поясныхъ ремняхъ.

Осенью былъ произведенъ инспекторскій смотръ полку командиромъ бригады генералъ-маіоромъ Лаппой, при чемъ въ строевомъ и хозяйственномъ отношеніи полкъ представился очень хорошо, за что генералъ Лаппа благодарилъ начальствующихъ лицъ. Эту благодарность было очень трудно заслужить отъ генерала, такъ какъ самые смотры, по всей справедливости, можно было назвать всесторонними; долго готовились всегда роты къ этимъ смотрамъ. Бывало, пріѣдетъ генералъ инспектировать въ гор. Ловизу, гдѣ стояли всего двѣ роты, а пробудетъ тамъ двое сутокъ; наканунѣ по пунктамъ составлялся порядокъ смотра, при чемъ строго требовалось, чтобы, пока осматривали одно, другое было бы уже готово; смотръ начинался въ 9 часовъ утра, кончался часа въ три, а съ 5 часовъ начинался снова и продолжался до 8—9 часовъ вечера на другой — повторялось то же самое, и чего, чего не приходилось представлять къ повѣркѣ: осматривалось до мельчайшихъ подробностей обмундированіе и снаряженіе офицеровъ и нижнихъ чиновъ, при чемъ все это должно было имѣть узаконенную мѣру; провѣрялись сабельные пріемы, фехтовка на ружьяхъ, рапирахъ и эспадронахъ, при чемъ требовалась большая ловкость. Генералъ самъ былъ большой знатокъ этого дѣла и имѣлъ даже за фехтованіе призъ; осматривалась выкладка вещей нижнихъ чиновъ, провѣрялось хозяйство и ротная отчетность, выносились для осмотра и провѣрки: вѣсы, гири, аршины, гарнцы, выводились на смотръ лошади, вывозился обозъ, производилась проба продуктовъ въ солдатскомъ буфетѣ, провѣрялись пѣсенники въ умѣніи пѣть пѣсни, музыканты, барабанщики; въ программу смотра входила также проба пищи, — надо сказать, самый любимый номеръ, такъ какъ безпрерывный смотръ въ теченіе нѣсколькихъ часовъ давалъ себя знать: разыгрывался аппетитъ, и офицеры не прочь были „заморить червяка“ и съѣсть ложки двѣ жирныхъ смотровыхъ щей и каши, но бывало бѣда, если это замѣтитъ Инспекторъ, который сейчасъ же сдѣлаетъ замѣчаніе: „господа, я Васъ сюда пригласилъ не на завтракъ“. Не обходились смотры и безъ курьезовъ: въ Фридрихсгамѣ роты и команды полка квартировали въ городѣ очень разбросанно, на большомъ пространствѣ, и когда на смотру производилась „проба пищи“, то обыкновенно изъ ближайшаго къ мѣсту смотра котла, въ которомъ была сварена болѣе удачная, вкусная пища, бралась проба,

1) Приказъ по полку № 298-й.

которая и разливалась въ миски по числу осматриваемыхъ ротъ и командъ, нарѣзался отъ одного каравая также хлѣбъ, а Инспектору докладывалось, что пробы принесены изъ разныхъ ротъ; Инспекторъ о достоинствѣ каждой пробы давалъ особое заключеніе и случалось, что пища изъ одного и того же котла оказывалась не одинакового качества.

Въ кр. Кюмень-городѣ былъ другой случай: въ одной ротѣ не оказалось въ бочкѣ квасу, а такъ какъ предполагалось, что генералъ будетъ его пробовать, то догадливый фельдфебель, купивъ въ сосѣдней лавкѣ бутылку баварскаго квасу, посадилъ въ пустую бочку солдата съ этимъ квасомъ и, когда начальство подошло къ бочкѣ, то по условленному знаку, квасъ изъ бутылки черезъ воронку и кранъ бочки былъ перелитъ въ подставленный графинъ. Испробовавъ квасъ, генералъ остался имъ очень доволенъ.

Къ концу смотра у адъюданта, который сопровождалъ генерала, накоплялась масса замѣчаній; не было ни одной роты, которая бы не имѣла ихъ десятками, но все это не шло дальше приказа по бригадѣ, гдѣ дѣлался разборъ смотра.

Въ общемъ, эти смотры приносили большую пользу, такъ какъ приходилось освѣжать въ памяти свѣдѣнія изъ всѣхъ уставовъ и законоположеній, которыя генералъ зналъ наизусть; спрашивая о какомъ-нибудь военномъ предметѣ, онъ требовалъ, чтобы офицеры находили соотвѣтствующее указаніе въ уставѣ. И всѣ офицеры, согласно требованія генерала Лаппы, обязаны были имѣть собственные экземпляры всѣхъ имѣющихся въ обращеніи уставовъ и руководствъ. И хотя ожиданіе смотровъ дѣлало много безпокойствъ и портило много крови у ротныхъ командировъ, но, полагаемъ, что не было справедливѣе начальника, какъ генералъ Лаппа, который за 12 лѣтъ командованія бригадой сдѣлалъ своими смотрами много пользы, причемъ никогда никому не сдѣлалъ ни малѣйшаго зла, не оскорбилъ ни чьего самолюбія и своею справедливостью оставилъ во всѣхъ подчиненныхъ самыя пріятныя воспоминанія. (Умеръ въ 1891 г.).

Начало 1880 года ознаменовалось празднованіемъ 25-ти-лѣтія царствованія Императора Александра II, почему 19-го февраля въ Фридрихсгамѣ и въ другихъ мѣстахъ квартированія полка были отслужены молебствія, послѣ чего состоялся парадъ.

22-го мая скончалась Императрица Марія Александровна; вслѣдъ за полученіемъ этого печальнаго извѣстія въ полку была отслужена панихида, послѣ чего было повелѣно носить трауръ по разрядамъ до 19-го августа.

Однако полкъ вскорѣ былъ потрясенъ новой ужасной вѣстью: 1-го марта 1881 года въ Петербургѣ злодѣемъ была брошена бомба подъ карету, въ которой изволилъ слѣдовать Государь Императоръ Александръ II, при чемъ Его Величество, будучи сильно раненъ, вскорѣ скончался.

Всѣмъ какъ-то не хотѣлось вѣрить этому страшному событію,

горе всѣхъ чиновъ полка не поддавалось описанію, отдаленность разстоянія отъ Петербурга не давала возможности провѣрить событія.

2-го марта въ часъ дня была отслужена въ городской церкви торжественная панихида.

Послѣ этого полкъ приносилъ присягу на вѣрность службы Его Императорскому Величеству Государю Императору Александру III и Наслѣднику Цесаревичу Николаю Александровичу.

Въ этотъ же день полковой священникъ ѣздилъ въ крѣпость Кюменьгородъ, гдѣ были приведены къ присягѣ чины 3-го баталіона.

По поводу кончины Императора Александра II, въ войскахъ былъ наложенъ глубокій трауръ на одинъ годъ, съ раздѣленіемъ на кварталы.

Лѣтомъ полкъ отбывалъ послѣдній лагерный сборъ подъ городомъ Тавастгусомъ, гдѣ былъ произведенъ смотръ стрѣльбы, при чемъ полкъ по результатамъ попалъ въ первый номеръ, выбивъ 83 % отличнымъ.

Описывая службу полка, нельзя не упомянуть о караульной службѣ, которая, благодаря разбросанному расположенію полка, была очень тяжела. Изъ годовыхъ отчетовъ видно, что офицерамъ и нижнимъ чинамъ приходилось заступать въ караулъ приблизительно черезъ 3—4 дня.

Въ 1872 году въ гор. Выборгѣ для усмиренія взбунтовавшихся гражданскихъ арестантовъ въ тюрьмѣ были командированы: 9-я рота подъ командой поручика Мѣшкова, 11-я рота — штабсъ-капитана Перскаго и 12-я рота — штабсъ-капитана Алексѣева [1]).

Особенно важнымъ и труднымъ карауломъ былъ караулъ на островѣ Кальвголмѣ (въ 3—4 верстахъ отъ Свеаборга), гдѣ хранился порохъ и взрывчатыя вещества; въ серединѣ острова была котловина, гдѣ помѣщались пороховые погреба, охраняемые четырьмя часовыми, которые ходили по высокому мостику. Вокругъ погребовъ безпрерывно ходила охрана, состоявшая изъ патрулей, а на берегу находилась охрана отъ крѣпостной артиллеріи. На островѣ строго наблюдали за тѣмъ, чтобы не курили и осторожно обращались съ огнемъ.

Въ 1881 году, взамѣнъ устарѣвшаго устава о строевой пѣхотной службѣ, вышелъ новый „Уставъ строевой пѣхотной службы и инструкція для дѣйствія роты и баталіона въ бою“, при немъ были приложены: „Правила для обученія употребленія въ бою штыка“ и „сборникъ нотъ боямъ и сигналамъ“.

Главное — въ этомъ уставѣ былъ видоизмѣненъ разсыпной строй: вмѣсто разсыпанія въ цѣпь по сигналу „звеньями“ и, какъ требовало начальство, „вѣеромъ“, введено было разсыпаніе людей шага на два другъ отъ друга съ интервалами между взводами.

Начало 1883-го года принесло печальную новость о томъ, что

1) Годов. отчет. дивизіи 1872 г. стр. 106.

23-я пѣхотная дивизія весной должна изъ Финляндіи перейти въ Россію: въ Эстляндскую и Петербургскую губер., при чемъ Двинскому полку была назначена стоянка въ гор. Ямбургѣ, гдѣ квартировалъ 93-й пѣхотный Иркутскій полкъ, который долженъ былъ перейти въ гор. Фридрихсгамъ, при чемъ было рѣшено, что, во избѣжаніе излишней перевозки, эти полки могли помѣняться нѣкоторыми предметами полкового и ротнаго хозяйства, а также обозомъ, снаряженіемъ и вооруженіемъ неприкосновеннаго запаса, при чемъ, благодаря этой мѣнѣ, Двинскій полкъ, оставивъ въ Фридрихсгамѣ совершенно новое имущество, получилъ въ гор. Ямбургѣ отъ Иркутскаго полка предметы (обозъ, вооруженіе и т. п.), бывшіе въ употребленіи въ кампаніи 1877—78 гг. Передъ выступленіемъ полка, по случаю Коронованія ихъ Императорскихъ Величествъ, 15-го мая полкъ торжественно отпраздновалъ въ Фридрихсгамѣ это событіе, къ каковому онъ долго готовился. Красивый видъ представляли убранныя со вкусомъ казармы и всѣ прилегающіе къ нимъ заборы, ворота и т. п., къ тому же погода была великолѣпная. Полкъ въ парадной формѣ со знаменемъ былъ выстроенъ на площади около городской церкви. По окончаніи обѣдни около двухъ часовъ была получена телеграмма о совершившемся въ Москвѣ торжествѣ, почему на площади былъ отслуженъ молебенъ, послѣ чего состоялся парадъ. Празднество въ полку и въ городѣ продолжалось три дня, а самыя украшенія не снимались цѣлую недѣлю. Въ собраніи полка по этому случаю былъ устроенъ балъ. Кромѣ сего, полкъ въ эти же дни чествовалъ своего любимаго командира полка полковника барона фонъ-Медема, который въ день Коронованія былъ произведенъ въ генералъ-маіоры, съ оставленіемъ командиромъ полка.

Передъ выступленіемъ изъ гор. Фридрихсгама полкъ распрощался съ начальникомъ дивизіи генералъ-лейтенантомъ Рейбницемъ по случаю его ухода изъ дивизіи.

Новымъ начальникомъ дивизіи былъ назначенъ генеральнаго штаба генералъ-лейтенантъ Глиноецкій.

Глава XVII.

Стоянка въ гор. Ямбургѣ съ 1883 по 1892 г.

Согласно полученнаго расписанія, переходъ полка изъ Фридрихсгама въ Ямбургъ долженъ былъ совершиться въ два пріема: штабъ полка, 1-й и 4-й баталіонъ, — 2-го іюня, а 2-й и 3-й — 15-го іюля. Передъ уходомъ изъ Фридрихсгама, городъ устроилъ проводы полку, который простоялъ тамъ 5 лѣтъ и за все время стоянки отношенія горожанъ къ чинамъ полка и обратно были самыя дружественныя; для г. г. офицеровъ былъ устроенъ обѣдъ къ помѣщеніи ратуши, а нижнимъ чинамъ — на дворѣ казармъ. Горожане г. Ловизы, гдѣ 13 и 15 роты съ командиромъ баталіона подполковникомъ Малинскимъ простояли безсмѣнно пять лѣтъ, провожали своихъ постояльцевъ самымъ сердечнымъ образомъ, устроивъ, какъ для г. г. офицеровъ, такъ и для нижнихъ чиновъ обильный обѣдъ, при чемъ съ обѣихъ сторонъ было высказано много рѣчей и пожеланій. За нѣсколько дней до выступленія, утюкованныя вещи перевозились на пристань, гдѣ онѣ грузились на баржи, которыя были отправлены моремъ въ г. Ротченсальмъ (Котку).

2-го іюня штабъ полка, нестроевая, 14 и 16 роты выступили изъ гор. Фридрихсгама походнымъ порядкомъ въ Ротченсальмъ (20 верстъ), для посадки тамъ на суда, куда и прибыли того же числа.

13 и 15 роты 1-го іюня выступили изъ г. Ловизы и прибыли въ Ротченсальмъ 2-го іюня.

3-го іюня была произведена посадка всѣхъ вышеозначенныхъ частей на военныя суда, при чемъ люди перевозились съ берега на лодкахъ, такъ какъ означенныя суда стояли на якорѣ въ 3-хъ верстахъ.

Вслѣдствіе того, что суда военнаго флота не могли подойти къ пристанямъ въ Ротченсальмѣ, полку въ этомъ пунктѣ пришлось сдѣлать перегрузку; всѣхъ тяжестей было около 2000 пудовъ; пришлось сдѣлать множество перегрузокъ до г. Ямбурга, такъ что вся масса тяжестей протпла черезъ плечи людей 4-го баталіона (въ особенности 16-й роты) по 13 разъ. Словомъ, для 4-го баталіона походъ былъ изнурителенъ. Погрузочными средствами служили баржи частныхъ владѣльцевъ по найму морского начальства. Баржи эти, буксируемыя частными же пароходами, принимали людей, лошадей и тяжести на берегу и доставляли ихъ большимъ судамъ, на которыя все нагружалось снова.

Для посадки на суда части полка были распредѣлены слѣдующимъ образомъ: на пароходѣ „Олафъ“ — 15 рота, музыкантская команда, нестроевая рота [1]), на пароходѣ „Красная Горка“ — 13 и 14 роты, на пароходѣ „Владиміръ“, при немъ двѣ баржи съ грузомъ — 16-я рота.

Того же числа означенныя суда выступили въ Кронштадтъ и прибыли 4-го іюня.

Пища на судахъ для нижнихъ чиновъ приготовлялась распоряженіемъ морского начальства; штабъ и оберъ-офицеры, классные чиновники и семейства этихъ лицъ, при переѣздѣ моремъ, пользовались столомъ въ каютъ-компаніяхъ на счетъ казны.

По прибытіи въ Ораніенбаумъ пришлось дѣлать двойную перегрузку сначала съ морскихъ судовъ на баржи, а съ нихъ — уже на пристань; часть вещей нагружалась прямо въ вагоны, поданные на этотъ случай, а часть на подводы, которыя отвозили къ желѣзнодорожной станціи. Разгрузка и нагрузка продолжалась до 5-го іюня.

Для принятія казармъ въ Ямбургѣ и для встрѣчи прибывающихъ частей полка, 25 мая былъ посланъ изъ Фридрихсгама прапорщикъ Петропавловскій съ 40 квартирьерами и хлѣбопеками.

Принимаемыя казармы и помѣщенія были очень запущены и многаго труда стоило, чтобы все это привести въ сравнительно короткій срокъ въ какой-либо порядокъ.

Въ описываемое нами время г. Ямбургъ представлялъ изъ себя улицу изъ старыхъ и большею частью полуразрушенныхъ строеній, при чемъ многія квартиры были заняты невыѣхавшими еще семействами Иркутскихъ офицеровъ.

Потому городское управленіе временно отвело для офицеровъ Двинскаго полка комнаты въ трактирахъ и другихъ мѣстахъ. Прапорщику

---

1) Прик. по полку 2-го іюня № 153.

Петропавловскому было много хлопотъ, чтобы разобраться во всемъ этомъ и удовлетворить законныя требованія офицеровъ, которые не хотѣли останавливаться въ такихъ трущобахъ.

5-го іюня штабъ полка и 4-й баталіонъ въ составѣ одного эшелона были перевезены изъ г. Ораніенбаума по желѣзной дорогѣ въ г. Ямбургъ, куда и прибыли 6-го іюня. Весь грузъ былъ перевезенъ отдѣльнымъ поѣздомъ.

3-го іюня произошла посадка и нагрузка 3-й и 4-й ротъ на батарею „Кремль", подошедшую прямо къ пристани въ г. Гельсингфорсѣ, а 1-й и 2-й роты на батарею „Не тронь меня" и того же числа обѣ батареи прибыли въ Ревель, откуда по нагрузкѣ вещей 4-го іюня весь баталіонъ отправился по желѣзной дорогѣ и прибылъ въ Ямбургъ на другой день, т. е. 5-го іюня.

Такъ какъ дивизія въ этомъ году должна была участвовать въ лѣтнихъ сборахъ подъ Краснымъ Селомъ, то, согласно циркулярнаго предписанія штаба округа, была командирована 16-го іюня въ Красносельскій лагерь для устройства его 13-я рота подъ командой штабсъ-капитана Владимірова 2-го, на долю которой выпало много работы по приведенію въ порядокъ лагернаго мѣста.

По прибытіи въ Ямбургъ, полкъ занялся разборкою вещей и устройствомъ своей стоянки, при чемъ всѣ эти работы едва закончилъ къ выходу въ лагерь, куда выступилъ 27-го іюня и по прибытіи расположился въ авангардномъ лагерѣ.

По приходѣ въ лагерь въ полку появились тифозныя заболѣванія, которыя распредѣлялись по частямъ полка слѣдующимъ образомъ: половина больныхъ была изъ 13-й роты, почти вся другая половина изъ другихъ ротъ баталіона и только нѣсколько человѣкъ было изъ людей 1-го баталіона. Это явленіе легко объяснялось трудностью похода, выпавшаго на долю 4-го батліона.

Вслѣдъ за устройствомъ лагеря, гдѣ была собрана вся 23-я дивизія, за исключеніемъ 4-хъ баталіоновъ (нашего и Печорскаго полковъ) дивизію смотрѣлъ новый начальникъ, который довольно подробно знакомился со всѣми офицерами, а также и порядками, которые существовали у насъ. Вслѣдъ за этимъ смотромъ послѣдовалъ цѣлый рядъ объѣздовъ лагеря: 1-го іюля состоялся объѣздъ командира 1-го армейскаго корпуса князя Барклая-де-Толли, 2-го іюля утромъ — объѣздъ командира гвардейскаго корпуса графа Шувалова, 2-го іюля вечеромъ — Его Императорскаго Высочества Великаго князя главнокомандующаго, 9-го іюля — общій парадъ. Въ этотъ годъ приходъ нашей дивизіи былъ для всѣхъ „злобой дня", всѣ интересовались нашими порядками, нашей выправкой и нашей дисциплиной, при чемъ сразу мы зарекомендовали себя съ самой лучшей стороны и получали массу похвалъ.

По Высочайшему повелѣнію 16-го іюля былъ назначенъ двухсторонній маневръ съ одной стороны береговому отряду, состоявшему

изъ 2-хъ баталіоновъ 93-го Иркутскаго, 2 батал. 94-го Енисейскаго полковъ, 2 бат. артил., 1 эскадр. казаковъ, $^1/_2$ роты саперъ, геліографной команды и 60 объѣзчиковъ пограничной стражи, а съ другой стороны 2 баталіонамъ 91 Двинскаго полка (второму и третьему) и 2 баталіонамъ 92 Печорскаго полка; первому отряду приказано было оборонять южное побережье Финскаго залива около „Батарейной бухты", а другому отряду, прибывшему на судахъ изъ Финляндіи, — высадить десантъ и оттѣснить противника; десантному отряду были приданы 1 батарея 22 артиллерійской бригады и $^1/_2$ эскадронъ л.-гв. Уральскаго казачьяго эскадрона.

Въ числѣ посредниковъ былъ назначенъ командиръ нашего полка; начальникомъ десантнаго отряда-командиръ 2-й бригады генералъ маіоръ Старженецкій-Лаппа.

Десантный маневръ этихъ отрядовъ состоялся въ присутствіи Государя Императора 16-го іюля. Для сего два баталіона 92 Печорскаго полка сѣли на суда въ Выборгѣ, а 2-й и 3-й баталіоны Двинскаго полка 15-го іюля выступили съ мѣста своего расположенія изъ кр. Кюмень-Города и Фридрихсгама походнымъ порядкомъ и прибыли къ Ротчензальму, гдѣ немедленно были перевезены на крейсеръ „Европа", стоявшій отъ берега въ 5 верстахъ. 16-го іюля въ 11 часовъ пополудни крейсеръ „Европа" прибылъ къ „Батарейной бухтѣ", а въ 4 часа дня въ присутствіи Его Императорскаго Величества Государя Императора началась высадка десанта, которая была произведена въ три раза, въ первые два были переправлены на лодкахъ войска, а въ третій разъ — на понтонахъ лошади и обозъ.

По обходѣ войскъ и по отбытіи Его Императорскаго Величества было приступлено къ выгрузкѣ вещей на берегъ, и затѣмъ вышеозначенные баталіоны слѣдовали обыкновеннымъ походнымъ порядкомъ до г. Ораніенбаума, куда и прибыли 18-го іюля. По нагрузкѣ вещей въ вагоны баталіоны были перевезены по желѣзной дорогѣ въ лагерь въ Красное Село и прибыли туда 19-го іюля.

Остававшіяся въ Финляндіи 2-й и 3-й баталіоны Двинскаго полка, кромѣ обоза и лошадей, имѣли еще много имущества: мундирную одежду, заручное оружіе, снаряженіе, канцеляріи, кухни, вещи офицеровъ и нижнихъ чиновъ; все это было упаковано въ громадные ящики и при посадкѣ баталіоновъ на крейсеръ „Европа" судовое морское начальство, не имѣя на этотъ предметъ инструкцій, не разрѣшило взять баталіонамъ этотъ грузъ и посадило на крейсеръ только людей; лошади же и все вышеупомянутое имущество были оставлены на пристани Ротчензальма; вслѣдствіе этого пришлось оставить для охраны и нагрузки команду въ 40 человѣкъ, при чемъ начальникъ эшелона подполковникъ Лихтанскій телеграфировалъ въ Красное Село объ этомъ, чтобы получить инструкціи какъ поступить въ этомъ случаѣ. Получивъ эту телеграмму, командиръ полка генералъ Медемъ, принимая во вниманіе, что вся новая мундирная одежда и самыя необходимыя вещи

половины полка оставлены въ Ротченсальмѣ, а 20—21 числа іюля ожидался смотръ этимъ баталіонамъ Великимъ Княземъ, въ тотъ же день 15-го іюля экстренно командировалъ изъ Краснаго Села поручика Годунова, снабдивъ его двумя тысячами рублей для найма частнаго парохода, который бы могъ перевезти этотъ грузъ до Ораніенбаума съ такимъ разсчетомъ, чтобы къ смотру все это было въ Красномъ Селѣ. Всѣ поиски свободнаго парохода въ Петербургѣ, Выборгѣ и Ротченсальмѣ не увѣнчались успѣхомъ и таковой нашелся только въ Фридрихсгамѣ; хотѣли уже приступить къ нагрузкѣ вещей, когда поздно вечеромъ 16-го іюля на Ротченсальмскій рейдъ прибылъ крейсеръ „Европа“, который привезъ съ маневра два баталіона Иркутскаго полка; тотчасъ же поручикъ Годуновъ явился къ командиру крейсера съ просьбой взять на обратный рейсъ оставленный грузъ и доставить его въ Ораніенбаумъ. Капитанъ 1-го ранга Сильверсванъ на это отвѣтилъ, что онъ не имѣетъ права этого сдѣлать, а посовѣтовалъ послать въ главный морской штабъ телеграмму о разрѣшеніи, что и было исполнено; ночью была получена телеграмма съ благопріятнымъ отвѣтомъ и утромъ 17-го іюля вещи были нагружены и команда посажена на крейсеръ „Европа“, который къ утру 18-го іюля прибылъ въ Кронштадтъ, гдѣ вещи были перегружены на баржу; на этой баржѣ вещи были доставлены на Ораніенбаумскую пристань, гдѣ онѣ были погружены въ вагоны и отправлены въ Красное Село, куда и прибыли 19-го іюля, при чемъ вся доставка обошлась въ нѣсколько десятковъ рублей.

4-го августа былъ объѣздъ лагеря Его Императорскимъ Величествомъ, 5 августа Высочайшій парадъ, 11-го августа одностороннее тактическое ученіе дивизіи, а 12-го августа двухсторонній общій маневръ.

Государь Императоръ въ Высочайшихъ своихъ приказахъ отъ 11-го іюля и 14 августа изъявилъ свое благоволеніе всѣмъ начальствующимъ лицамъ: 1) за отличный десантный маневръ, при чемъ пожаловалъ всѣмъ участвовавшимъ въ немъ нижнимъ чинамъ по 1 рублю на человѣка и 2) за смотръ 5-го августа, за тактическое ученіе дивизіи 11-го августа и за двухъ-сторонній маневръ 12-го августа, въ которомъ части представились въ отличномъ состояніи; при этомъ благодарность была объявлена всѣмъ начальникамъ, а нижнимъ чинамъ было пожаловано по 50 копеекъ на человѣка за каждый смотръ.

Кончились маневры, кончились великія испытанія полку въ многолюдномъ Красносельскомъ лагерѣ, и полкъ со славою вышелъ изъ этого труднаго строевого испытанія, получивъ похвалы Верховнаго Вождя и прочихъ высшихъ начальствующихъ лицъ, и тремя эшелонами по желѣзной дорогѣ выступилъ изъ лагеря 17 и 18 августа. Прибылъ въ Ямбургъ 18 августа.

Въ Ямбургѣ полкъ занялъ каменную двухъ-этажную казарму, имѣющую 64 комнаты, въ которыхъ помѣстилось 8 строевыхъ ротъ, учебная и музыкантская команды, солдатская швальня и полковая гауптвахта. Зданіе это было очень старое, вентиляція была плохая, печи,

нары и рамы вѣтхи. Рядомъ съ казармой помѣстился лазаретъ въ двухъ-этажномъ корпусѣ въ 15 комнатъ, въ которомъ помѣстилась аптека и палаты для больныхъ.

Въ противоположной казармѣ, двухъ-этажномъ домѣ, съ лѣвой стороны отведены были 8 или 10 квартиръ для штабъ и оберъ-офицеровъ, преимущественно штабныхъ; тамъ же помѣстилась офицерская швальня и часть солдатской швальни. Рядомъ, въ другомъ такомъ же домѣ въ нижнемъ этажѣ помѣстилась нестроевая рота, оружейная и столярная мастерскія, кузница, кухня офицерской столовой и писарская команда, въ верхнемъ этажѣ — полковая канцелярія и офицерское собраніе. Для полкового цейхгауза и склада неприкосновеннаго запаса было отведено каменное зданіе на берегу р. Луги, зданіе это въ сильные весенніе разливы заливалось сажени на полторы водой и поэтому представляло большую опасность для храненія вещей, тѣмъ болѣе, что зданіе это было очень старое. Весною, кажется, 1886 года, благодаря обилію стаявшаго снѣга, разливъ былъ очень большой и это зданіе было затоплено на половину, благодаря чему было испорчено много вещей и даже пострадалъ полковой архивъ.

Вообще на внутренній ремонтъ казармъ обращалось мало вниманія, почему за 10 лѣтъ стоянки полка въ гор. Ямбургѣ казармы все болѣе и болѣе вѣтшали. Единственно — при казармахъ имѣлся благоустроенный хорошій манежъ, гдѣ и помѣстились остальные два баталіона. Такъ размѣщался полкъ до прихода новобранцевъ, т. е. до 28 ноября, когда 4-й баталіонъ съ новобранцами былъ выведенъ въ деревни: Алексѣевку, Ополье, Лялицы и Ямсковицы, а старослужащіе 3-го баталіона были выведены въ дер. Большое и Малое Луцкое и Луцкую колонію, оставивъ новобранцевъ съ учителями въ казармѣ. Баталіоны эти находились въ вышесказанныхъ деревняхъ до 29-го декабря (т. е. 40 дней) и этого же числа они были смѣнены 1-мъ и 2-мъ баталіонами, расположившимися въ томъ же порядкѣ.

Подобное размѣщеніе баталіоновъ въ теченіе года обусловливалось единственно неимѣніемъ помѣщенія въ казармахъ г. Ямбурга. Передвиженіе въ деревни и изъ деревень совершалось обыкновеннымъ походнымъ порядкомъ, при чемъ роты стояли по деревнямъ до середины апрѣля; послѣ этого онѣ приходили въ Ямбургъ и располагались до выхода въ лагерь въ манежѣ. Расположеніе по деревнямъ въ гигіеническомъ отношеніи было хотя и полезно, но ежемѣсячное перемѣщеніе баталіоновъ часто нарушало внутренній порядокъ и вредно отзывалось на строевомъ образованіи нижнихъ чиновъ, потому что отводимыя для занятій сборныя избы такъ были малы, что въ нихъ помѣщались съ трудомъ не болѣе 15 человѣкъ.

Такъ продолжалось до 1887 года, когда взамѣнъ вывода баталіоновъ въ деревни около г. Ямбурга, одинъ баталіонъ (первый, а въ 1890 г. четвертый) полка съ осени и до весны располагался въ Красномъ Селѣ около Петербурга.

На лѣтнее время въ большинствѣ случаевъ полкъ изъ мѣстъ своего зимняго расположенія ежегодно выходилъ въ слѣдующія мѣста стоянки:

Въ 1884 году	1 баталіонъ		
	2 „	}	Въ Кронштадтѣ для занятія карауловъ.
	4 „		
	3 „		Въ городѣ Псковѣ.
„ 1885 „	1 „		
	2 „	}	Съ 29 мая по 11 августа въ г. Петербургѣ для занятія карауловъ, а съ 11 августа до середины сентября на вторую очередь въ Красносельскомъ лагерѣ.
	3 „		
	4 „		
„ 1886 „			Весь полкъ въ Красносельскій лагерь.
„ 1887 „			Съ 3-го іюня по 10 августа штабъ полка, 2-й и 4-й баталіоны 10 и 12 роты въ Петербургѣ на пороховомъ заводѣ.
			1-й баталіонъ въ гор. Царскомъ Селѣ.
			Съ 10-го августа до 4-го сентября находились въ Петербургѣ для занятія карауловъ.
„ 1888 „			Съ 19 мая по 13-е августа весь полкъ былъ собранъ въ гор. Петербургѣ для занятія карауловъ.
„ 1889 „			Съ 27 іюня по 14-е августа полкъ отбывалъ въ Красномъ Селѣ лагерный сборъ.
„ 1891 „			Весь полкъ занималъ караулы въ гор. Петербургѣ.
„ 1899 „			Съ 25-го іюня по 13 августа отбывалъ лагерный сборъ въ Красномъ Селѣ.

Съ перваго же дня прихода полка въ Ямбургъ былъ замѣтенъ упадокъ внутренняго порядка, которымъ всегда славились всѣ полки дивизіи, во время стоянки въ Финляндіи, гдѣ въ странѣ, чуждой нашему солдату, при непониманіи имъ туземнаго языка, нижніе чины свободное время почти исключительно проводили въ казармахъ или же въ имѣющихся вездѣ солдатскихъ буфетахъ, гдѣ, находясь всегда подъ надзоромъ, никогда не доходили до излишества; къ тому же въ Финляндіи торговыми заведеніями строго исполнялись правила не продавать вина нижнимъ чинамъ безъ письменнаго разрѣшенія подлежащаго начальства. Не то встрѣтили наши солдаты съ перемѣщеніемъ ихъ въ Ямбургъ. Тутъ они нашли вездѣ, если не земляковъ, то знакомыхъ, пріятелей и развратныхъ женщинъ, понимающихъ русскій языкъ и всегда готовыхъ, особенно за чаркой водки, вести компанію. Въ Ямбургѣ господствовала открытая и тайная продажа водки, и солдаты особенно набросились на это удовольствіе на первыхъ порахъ, послѣ перехода изъ Финляндіи, гдѣ все это было очень скудно. Этимъ объяснилось развитіе пьянства и увеличеніе затѣмъ проступковъ и преступленій. Кромѣ карательныхъ мѣръ, наиболѣе существенными средствами для борьбы съ этимъ зломъ въ то время, при умственномъ неразвитіи солдата, слѣдовало считать нравственное воздѣйствіе на нихъ полковыхъ священниковъ:

о. о. Константина Вруцевича, Іоанна Харламова и Ѳеодора Боголюбова и усиленіе мѣръ для отвлеченія отъ пьянства и разврата путемъ улучшенія ихъ казарменнаго быта и доставленія имъ въ свободное время разныхъ развлеченій и удовольствій въ стѣнахъ самихъ казармъ. На это было обращено вниманіе командировъ полка. Полковые священники, независимо отъ занятій своихъ съ нижними чинами въ учебной командѣ, собирали нижнихъ чиновъ для поученій; одновременно съ этимъ стали хлопотать о постройкѣ полковой церкви въ манежѣ, гдѣ можно было доставить также возможность нижнимъ чинамъ болѣе частаго слушанія поученій своего священника. Такое же значеніе имѣли устраивавшіяся въ полку чтенія съ туманными картинами, театральныя представленія и благоустроенный солдатскій буфетъ, при коемъ была устроена небольшая библіотека, съ каждымъ годомъ обогащавшаяся новыми книгами. Буфетъ посѣщался охотно и обороты его шли настолько хорошо, что къ 1-му января 1884 года образовался значительный капиталъ въ 1577 руб. 13 коп.

Стоянка по деревнямъ также вліяла на нравственность нижнихъ чиновъ: живя разрозненно (по избамъ) они имѣли возможность ускользать отъ наблюденія своихъ начальниковъ. Жители въ большинствѣ случаевъ были очень испорченной нравственности и имѣли дурное вліяніе на своихъ жильцовъ. Какъ видно изъ перечня разобранныхъ дѣлъ въ полковыхъ судахъ за тѣ года, болѣе общіе виды проступковъ и чаще другихъ повторявшихся, это — кражи, которыя хотя и уменьшились съ 1885 года, но во всякомъ случаѣ весьма незначительно и нужно замѣтить, что кражи развились между нижними чинами, поступавшими на военную службу изъ такъ наз. воспитанниковъ воспитательнаго дома.

Въ	1876	году	разбиралось	дѣлъ	въ судѣ	34,	было побѣговъ 2
„	1877	„	„	„	38	„	„ 3
„	1878	„	„	„	32	„	„ 2
„	1880	„	„	„	29	„	„ 1
„	1881	„	„	„	11	„	„ 3
„	1882	„	„	„	24	„	„ 1
„	1883	„	„	„	25	„	„ 4
„	1884	„	„	„	55	„	„ 25
„	1885	„	„	„	32	„	„ 23
„	1886	„	„	„	37	„	„ 21
„	1887	„	„	„	43	„	„ 20
„	1888	„	„	„	63	„	„ 22
„	1889	„	„	„	50	„	„ 11
„	1890	„	„	„	38	„	„ 10
„	1891	„	„	„	27	„	„ 6
„	1892	„	„	„	34	„	„ 10

Зато расположеніе баталіоновъ по деревнямъ благодѣтельно дѣйствовало на здоровье солдатъ и цифра заболѣваній понизилась, въ

особенности уменьшились глазныя болѣзни, тифозныхъ же заболѣваній совсѣмъ не было.

Стоянка въ Финляндіи сильно содѣйствовала къ сплоченію офицерскаго общества, къ выработкѣ въ высшей степени духа товарищества; родственныя узы, скрѣпленныя многими офицерами съ мѣстными уроженцами, нисколько не нарушали общей гармоніи товарищества и не разстраивали полковаго общества.

Устроенная еще въ Финляндіи офицерская швальня гуртовой закупкой зоготовляла матеріалы и вещи для офицерскаго обмундированія по цѣнамъ фабричнымъ и вообще по значительно низшимъ противъ существовавшихъ въ магазинахъ, нанимая особаго закройщика и, довольствуясь небольшимъ процентомъ прибыли, служила благодѣтельнымъ учрежденіемъ для офицеровъ и настолько хорошо вела свои дѣла, что къ 1-му января 1884 года имѣла запасной капиталъ 1464 рубля.

Нельзя не замѣтить, что матеріальное положеніе большинства офицеровъ, особенно женатыхъ, было крайне стѣсненное и выходъ изъ Финляндіи еще болѣе ухудшилъ это положеніе. Самый переѣздъ нанесъ каждому изъ семейныхъ офицеровъ убытокъ, онъ разстроилъ сильно его домашнее хозяйство; взять съ собой всего не представлялось возможнымъ, почему все болѣе или менѣе лишнее было собрано въ одно мѣсто въ гор. Фридрихсгамѣ и продано съ аукціона за безцѣнокъ, при чемъ за нихъ владѣльцы получили гроши, а многое изъ взятыхъ въ дорогѣ переломалось, такъ какъ онѣ претерпѣли 13 перегрузокъ. Независимо отъ сего, пришлось съ высшаго оклада перейти на низшій, многіе офицеры оставили въ Финляндіи долги, на которые приходилось высылать проценты и погашеніе по курсу звонкой монетой. Все это, вмѣстѣ взятое, довело многихъ офицеровъ до чрезвычайно большихъ долговъ. Чтобы убѣдиться въ этомъ, стоитъ взглянуть на вѣдомости офицерскаго вспомогательнаго капитала къ 1-му января и на вѣдомости оборотовъ швальни къ тому же времени. Въ вспомогательный заемный капиталъ были должны 4684 руб., въ швально 3591 руб. а всего долгу 8275 руб.

Кромѣ того, были еще мелкіе долги въ офицерскую столовую и долги частные съ уплатой большихъ процентовъ. Разумѣется, были офицеры, которые, благодаря своей крайней нетребовательности и особенно удачно сложившемуся характеру, жили безъ нужды и имѣли деньги про черный день, но существованіе большинства офицеровъ было самое безотрадное. При сушествовавшей непомѣрной дороговизнѣ рѣшительно на все необходимое, для воспитанія дѣтей и для домашняго быта, офицерамъ съ весьма ограниченнымъ содержаніемъ дѣйствительно было трудно справиться.

Эта задолженность привела къ прискорбному случаю растраты прапорщикомъ Рыжиковымъ, завѣдывающимъ столовой въ лагерѣ, выданныхъ ему около 500 рублей, вслѣдствіе чего прапорщикъ Рыжиковъ застрѣлился въ одной изъ гостинницъ г. Петербурга.

Съ прибытіемъ въ Петербургскій округъ 23 дивизія, какъ было ранѣе упомянуто, поступила въ составъ 1-го армейскаго корпуса, въ которомъ были 22 и 37 пѣхотныя дивизіи, командиромъ коего былъ генералъ-адъютантъ князь Барклай-де-Толли-Веймарнъ. Въ числѣ разныхъ мѣръ къ поднятію уровня познаній командировъ ротъ былъ его приказъ по корпусу, въ которомъ впредь требовалось отъ офицеровъ, которымъ предстояло получить въ командованіе роту, выдерживать особыя испытанія, которыя и были впервые произведены весною 1884 года; ожиданіе экзаменовъ побудило многихъ изъ офицеровъ весьма серьезно подготовиться къ нимъ. Самыя испытанія для офицеровъ 2-й бригады производились въ гор. Нарвѣ, въ присутствіи начальника дивизіи, бригаднаго командира, командировъ полковъ и особой комиссіи, въ 1884 году выдержало экзаменъ въ февралѣ — 4, а въ ноябрѣ — 6 человѣкъ и они получили наименованіе кандидатовъ на должность командира роты. Эта мѣра имѣла свои хорошія стороны, такъ какъ заставляла офицеровъ усиленно подготавливаться для испытаніи и освѣжать въ памяти всѣ уставы и нѣкоторыя научныя данныя.

Приказомъ своимъ начальникъ дивизіи, между другими мѣропріятіями строго воспретилъ: 1) бить нижнихъ чиновъ, 2) входить въ объясненіе съ нижними чинами, находящимися въ нетрезвомъ видѣ, 3) обращаясь къ вольноопредѣляющимся, называть ихъ „вы“.

Требовалось, чтобы каждый офицеръ имѣлъ свои экземпляры уставовъ, свои винтовки и револьверы.

Изъ суммъ окружнаго штаба два раза въ годъ стали выдавать гг. офицерамъ денежныя пособія на воспитаніе дѣтей и леченіе семьи (эти пособія существовали и ранѣе, но въ дивизію получались лишь съ приходомъ ея изъ Финляндіи). Эти пособія выдаются и по сіе время.

Приказомъ по В. В. 18 марта 1884 года за № 96 полку возстановлено старшинство съ 1805 года 3-го егерскаго полка (до 1815 года 21-й Егерскій), который съ 1833—1863 г. былъ присоединенъ къ Ревельскому полку. При чемъ полку положено имѣть: 1) полковое знамя, которое было у 3-го Егерскаго полка и которое имѣетъ 1-й баталіонъ, 2) знаки на шапки съ надписью „За Варшаву 25 и 26 августа 1831 года“, пожалованные 6 декабря 1831 года 3-му Егерскому полку, во всѣхъ 4-хъ баталіонахъ.

При этомъ: юбилейныя ленты знаменъ 2 и 3 баталіоновъ, которыя были получены баталіонами въ 1869 году, было приказано передать къ знаменамъ 3 и 4 баталіоновъ 7-го Ревельскаго полка, скобы на знаменахъ замѣнить новыми скобами вновь утвержденнаго старшинства:

„А. 1805 г. 21 Егерскій полкъ“.

Походъ за военныя отличія присвоенный 2 и 3 баталіонамъ, вслѣдствіе новаго старшинства полковъ, долженъ быть исключенъ, такъ какъ онъ принадлежалъ Ревельскому полку.

9-го мая 1884 года день совершеннолѣтія Его Императорскаго Высочества Наслѣдника Цесаревича Николая Александровича былъ торжественно отпразднованъ, на городской площади былъ отслуженъ молебенъ, послѣ котораго состоялся парадъ, а вечеромъ въ офицерскомъ собраніи — балъ.

Этотъ годъ ознаменовался Царской милостью — упраздненіемъ въ арміи чина маіора, съ производствомъ капитановъ прямо въ подполковники и сравненіи по правамъ и окладамъ жалованья офицерскихъ чиновъ арміи съ тѣми же чинами молодой гвардіи и спеціальныхъ родовъ оружія, а также упраздненіемъ чина прапорщика [1]).

7-го іюля Его Императорское Высочество Августѣйшій Главнокомандующій, прибывъ въ 3 часа дня въ кр. Кронштадтъ, изволилъ смотрѣть выстроившійся на пристани почетный караулъ отъ 1-й роты и прослѣдовалъ въ городъ и на „Косу“, гдѣ былъ выстроенъ сводный баталіонъ Двинцевъ, состоящій изъ ротъ 3-й (штабсъ-капитана Брюггена), 4-й (штабсъ-капитана Бржанскаго), 13-й (штабсъ-капитана Владимірова 2-го), и 14-й (штабсъ-капитана Кейзера), которому было произведено строевое ученіе, послѣ чего посѣтилъ бараки, гдѣ квартировали баталіоны; оставшись доволенъ всѣмъ видѣннымъ, онъ въ своемъ приказѣ отъ 10-го іюля между прочимъ выразилъ: осмотрѣвъ шесть ротъ 91 пѣхотнаго Двинскаго полка, представившихся мнѣ въ составѣ своднаго баталіона и въ почетномъ караулѣ . . . Люди этихъ частей имѣли видъ бодрый и здоровый, сводный баталіонъ былъ правильно выравненъ; ружейные пріемы и передвиженія исполнены удовлетворительно, 4 и 14 роты стройно произвели ученье: первая — уставное и вторая — тактическое. Испробованная пища, хлѣбъ и квасъ оказались вполнѣ доброкачественные. Настоящее посѣщеніе оставило во мнѣ вообще прекрасное впечатлѣніе“.

Осенью того же года командиръ полка генералъ-маіоръ баронъ фонъ-Медемъ, получивъ новое назначеніе командира 1-й бригады 18-й пѣхотной дивизіи, сдалъ Двинскій полкъ назначенному командиромъ Двинскаго полка л. гв. Павловскаго полка полковнику Николаю Семеновичу Павловскому.

Благодаря удобнымъ сообщеніямъ по желѣзной дорогѣ, гор. Ямбургъ очень часто посѣщался начальствующими лицами, которые наѣзжали неожиданно, такъ, напримѣръ, командиръ корпуса въ два часа ночи 20-го марта 1885 года, прибывъ въ гор. Ямбургъ, прямо съ вокзала прослѣдовалъ въ казармы полка, обойдя ихъ, онъ посѣтилъ лазаретъ и присутствовалъ на утреннихъ и вечернихъ занятіяхъ и всѣмъ видѣннымъ остался доволенъ.

---

1) Приказ. воен. мин. № 135 и 244.

1885 году полкъ изъ Петербурга, гдѣ занималъ караулъ, выступилъ въ Красное село и расположился тамъ лагеремъ, на вторую очередь, во вновь устроенныхъ бараках, которыхъ было построено по одному на роту и которые были, конечно, гораздо удобнѣе палатокъ, тѣмъ болѣе, что самая погода не благопріятствовала стоянкѣ. Въ лагерѣ на второй очереди была собрана вся 23-я пѣхотная дивизія; 5-го сентября Красносельскій лагерь посѣтилъ Августѣйшій Главнокомандующій, который между прочимъ смотрѣлъ и Двинскій полкъ и въ своемъ приказѣ отъ 7-го сентября выразилъ слѣдующее: „Осмотрѣвъ войска Красносельскаго лагеря 2-й очереди, я нашелъ ихъ въ отличномъ состояніи, при бодромъ видѣ людей, исправномъ обмундированіи и снаряженіи ... Уставное ротное ученье, произведенное 5-й ротой 91 пѣхотнаго Двинскаго полка [1]), обнаружило твердое знаніе своего дѣла офицерами, успѣшную одиночную подготовку людей и хорошее обученіе роты. Команды подавались снаровисто и ловко исполнялись, вниманіе со стороны всѣхъ чиновъ и тишина во фронтѣ безупречны".

Со времени прихода въ гор. Ямбургъ, въ полкъ, въ число вновь производимыхъ офицеровъ, ежегодно стали поступать офицеры, выпускаемые изъ военныхъ училищъ, что за время стоянки въ Финляндіи случалось очень рѣдко; съ 1883 по 1893 годъ въ полкъ прибыло 15 человѣкъ.

Командиръ полка полковникъ Павловскій, прослужившій долгое время въ постоянномъ составѣ учебнаго баталіона и будучи знатокомъ всѣхъ тонкостей строевого и хозяйственнаго дѣла, съ первыхъ же дней своего командованія, съ настойчивостью и послѣдовательностью, сталъ требовать законнаго исполненія всѣхъ отдѣловъ военнаго искусства, строго преслѣдуя всякое отступленіе отъ воинскихъ уставовъ.

Особыя заботы были положены на поднятіе въ полку до должной высоты стрѣльбы. Въ 1883 году практическій курсъ стрѣльбы проходился поспѣшно, съ перерывами и не былъ вполнѣ оконченъ. Полкъ началъ стрѣльбу еще въ Финляндіи, а продолжалъ ее въ Ямбургѣ, а отчасти и въ лагеряхъ и, несмотря на это, не всѣ роты могли пройти боевую стрѣльбу. Всѣ эти неблагопріятныя условія, а также порча ружей при переѣздѣ на судахъ, вызвало на смотровой стрѣльбѣ въ Красносельскомъ лагерѣ не тѣ результаты, на которые можно было разсчитывать, судя по успѣшности прежнихъ занятій. Почему полковникъ Павловскій сталъ требовать, чтобы гг. офицеры и унтеръ-офицеры еженедѣльно производили стрѣльбу въ тирѣ, подъ руководствомъ баталіонныхъ командировъ, при чемъ въ декабрѣ мѣсяцѣ каждаго года онъ производилъ имъ смотръ стрѣльбы. Для этой же цѣли самое стрѣльбище привели въ должный порядокъ, а въ послѣдствіи въ 1890 г. по иниціативѣ полковника Вестмана удлинили, на что было израсходо-

1) Команд. роты капитанъ Зенковичъ

вано много труда и рабочихъ рукъ, по вырубкѣ лѣса, корчеванія корней, срыванія бугровъ и осушкѣ болотъ, а въ 1891 году около самыхъ казармъ, такъ сказать „подъ рукой", полкъ выстроилъ на свои средства тиръ, давшій возможность ротамъ цѣлыми днями производить стрѣльбу на разстояніи до 300 шаговъ. Около тира находилось каменное зданіе, въ которомъ помѣщался складъ стрѣлковыхъ принадлежностей и фехтовальный залъ, гдѣ во время стоянки въ Ямбургѣ былъ особенно развитъ фехтовальный спортъ, благодаря умѣлому веденію дѣла опытными учителями въ лицѣ подполковника Дробышевскаго, имѣвшаго 2-й Императорскій призъ за бой на рапирахъ, капитана Ульянова, имѣвшаго 1 и 2-й Императорскіе призы за бой на ружьяхъ и подпоручика Перскаго, хорошо дравшагося на эспадронахъ. Благодаря этому ежегодно весною нѣсколько офицеровъ полка ѣздили въ Петербургъ на состязанія, при чемъ капитанъ Зенковичъ получилъ 2-й Императорскій призъ. Вскорѣ полкъ покинулъ Ямбургъ; вмѣстѣ съ этимъ руководители этого дѣла: подполковникъ Дробышевскій, капитаны Ульяновъ, Зенковичъ и подпоручикъ Перскій переведены въ другія части и этотъ полезный спортъ, хорошо поставленный — уничтожился. Въ Ямбургѣ также увлекались стрѣльбой, почему ежегодно по частной подпискѣ устраивались состязанія въ стрѣльбѣ изъ ружей и револьверовъ; лучшіе стрѣлки: подполковники Дробышевскій, Явидъ, капитаны Зенковичъ, Брюгенъ, поручики Никифоровъ, Хунель и Алексѣевъ, получали разные призы, состоящіе изъ револьверовъ, шашекъ и разныхъ золотыхъ и серебряныхъ вещей; но и этотъ спортъ по приходѣ полка въ Ревель прекратился, при чемъ состязанія по стрѣльбѣ происходили только на отпускаемые отъ казны обыкновенные призы въ 74 рубля.

Результаты смотровыхъ стрѣльбъ, произведенныхъ начальствующими лицами, были слѣдующіе: Въ 1885 году на смотру стрѣльбы Начальника дивизіи въ маѣ мѣсяцѣ двѣнадцать ротъ выбили отличную стрѣльбу, а при повторительной стрѣльбѣ, такую же оцѣнку дали 6-ть ротъ: 1-я, 9-я, 5-я, 14-я, 15-я и учебная команда. Въ 1886 году на смотровой стрѣльбѣ начальника дивизіи пять ротъ и учебная команда дали отличную оцѣнку, почему, на основаніи приказа по корпусу отъ 30-го декабря 1882 года за № 34, командиры означенныхъ ротъ получили изъ суммъ Корпуснаго Штаба денежныя награды по 100 рублей.

Этимъ же приказомъ увеличено число призовъ на состязаніи нижнихъ чиновъ. Въ этомъ же году по распоряженію Инспектора по стрѣльковой части былъ произведенъ смотръ стрѣльбы генералъ-маіоромъ Рейцемъ, при чемъ результатъ получился очень хорошій.

Въ 1887 году на смотру стрѣльбы начальника дивизіи полкъ выбилъ очень хорошо + 7.

На произведенномъ по Высочайшему повелѣнію смотру стрѣльбы результаты получились очень хорошіе, при чемъ 5-я рота (капитанъ

Зенковичъ) и 13 рота (поручикъ Чуриловъ) дали % на стрѣльбѣ выше отличнаго [1]).

Въ 1884 году командированный штабъ-офицеръ Мясоѣдовъ производилъ осмотръ оружія, при чемъ таковое было сохранено въ полку лучше всѣхъ другихъ полковъ дивизіи, почему начальникъ дивизіи выразилъ свою благодарность завѣдывающему оружіемъ поручику Яблокову и оружейному мастеру коллежскому регистратору Ивукову.

Осенью 1886 года состоящее въ полку оружіе было осмотрѣно командированнымъ для этой цѣли полковникомъ Мясоѣдовымъ, который нашелъ его въ отличномъ состояніи.

Въ 1890 году въ полку былъ произведенъ осмотръ оружія командированнымъ штабъ-офицеромъ, при чемъ по исправности оружія полкъ былъ поставленъ въ первомъ номерѣ [2]).

Въ бытность свою въ лагерѣ подъ Краснымъ Селомъ въ 1886 году Двинскій полкъ имѣлъ счастіе нѣсколько разъ представляться Его Императорскому Величеству Государю Императору. При чемъ 2-го августа въ составѣ 23-й дивизіи участвовалъ въ двухстороннемъ маневрѣ, гдѣ былъ устроенъ нижними чинами названной дивизіи редутъ на Шунгоровскихъ высотахъ и около редута бесѣдка, изъ которой Ихъ Величества изволили наблюдать за ходомъ маневра; послѣ чего Государь Императоръ милостиво разговаривалъ съ начальствующими лицами, при чемъ высказалъ, что остался очень доволенъ отличнымъ состояніемъ дивизіи.

Августѣйшій главнокомандующій Великій князь Владиміръ Александровичъ въ своемъ приказѣ, объявляя о полученіи имъ Высочайшаго благодарственнаго рескрипта, высказалъ, что „это Монаршее благоволеніе заслужено общими стараніями всѣхъ чиновъ„ „отъ генерала до рядового, служебное рвеніе которыхъ мнѣ было извѣстно“. „Сердечно благодаря всѣхъ начальниковъ гг. генераловъ, штабъ и оберъ-офицеровъ, нижнимъ чинамъ объявить Мое спасибо за усердіе и доброе поведеніе“.

Въ ноябрѣ мѣсяцѣ 1886 года при полку была сформирована охотничья команда въ 64 человѣка, начальникомъ которой былъ назначенъ подпоручикъ Васильевъ.

Конецъ года принесъ большое горе Двинскому полку: командиръ полка полковникъ Павловскій, страстный охотникъ, на охотѣ за лосями, подъ дер. Тикопись, въ 6-ти верстахъ отъ Ямбурга, скоропостижно скончался отъ разрыва сердца. Стрѣляя по вышедшему на него лосю, онъ ранилъ его, но лось ушелъ въ глубь лѣса, и въ порывѣ желанія выслѣдить звѣря и добить его, полковникъ Павловскій побѣжалъ по его слѣдамъ въ лѣсъ, но внезапно упалъ и тутъ же черезъ нѣсколько минутъ умеръ. Всѣ присутствовавшіе на охотѣ: подполковникъ Лихтанскій,

---

1) Прик. по див. 30 мая 1889 г. № 44.

2) Прик. по дивизіи 21 марта 1884 г. № 35.

штабсъ-капитанъ Зенковичъ, поручики Дзюбенко и Клягинъ были свидѣтелями его трагической, но спокойной кончины; нечего и добавлять, въ какомъ удрученномъ состояніи всѣ вернулись домой, это было 24-го декабря.

Суевѣріе горожанъ приписывало это наказанію Божескому за охоту на звѣря въ сочельникъ. Самыя похороны, отличавшіяся большою торжественностью въ присутствіи командира корпуса и начальника дивизіи, состоялись 26-го декабря, и повергли всѣхъ въ неподдѣльную грусть, такъ какъ полкъ лишился добраго справедливаго командира. Высочайшимъ приказомъ, послѣдовавшимъ отъ 11-го января 1887 года, состоящій по армейской пѣхотѣ Флигель-Адъютантъ Его Императорскаго Величества полковникъ Иванъ Александровичъ Фуллонъ былъ назначенъ командиромъ 91-го пѣхотнаго Двинскаго полка, каковой и принялъ 5-го февраля отъ вр. командующаго полкомъ подполковника Малинскаго. Коснувшись вопроса объ охотѣ, не мѣшаетъ упомянуть оригинальный случай съ бывшимъ начальникомъ команды охотниковъ подпоручикомъ Васильевымъ на охотѣ же. При вновь заступившемъ командирѣ полка полковникѣ Фуллонѣ, охотничье дѣло приняло болѣе систематическій характеръ, число охотниковъ возросло и въ облаву назначалась всегда уже охотничья команда. Вотъ, въ одинъ изъ жгучихъ морозныхъ дней, также на лосиной охотѣ, послѣ удачной стрѣльбы по звѣрю, собрались охотники въ сторожку отдохнуть и закусить. — Хвать, а Васильева то и нѣтъ. Послали людей розыскивать своего пропавшаго начальника, и что же? Васильева нашли въ кругѣ загона заснувшимъ въ снѣгу отъ утомленія. Казусъ этотъ навсегда оставался темой для остротъ надъ подпоручикомъ Васильевымъ, ухитрившимся заснуть на трескучемъ морозѣ и не замерзнуть [1]).

6-го марта 1887 года Его Императорское Высочество герцогъ Евгеній Максимиліановичъ Лейхтенбергскій, прибывъ въ полкъ, провѣрялъ дѣла полкового суда.

Согласно предписанія командира бригады для усмиренія крестьянъ Наровской волости, деревень: Куровицы, Манновки, Кейкина и Кузьмина, отъ полка 7-го мая былъ сформированъ экзекуціонный отрядъ въ составѣ 2-хъ ротъ при 7 оберъ-офицерахъ подъ начальствомъ одного штабъ-офицера. Отрядъ этотъ расположился въ сказанныхъ деревняхъ. 26-го мая согласно распоряженія начальника дивизіи роты были смѣнены 9-й и 11-й, которыя и остались тамъ до 15-го августа, послѣ чего перешли въ гор. Ямбургъ.

Съ этого года были введены обязательные учебные сборы для состоящихъ въ запасѣ нижнихъ чиновъ срокомъ на три недѣли, почему ежегодно, по окончаніи лагерныхъ сборовъ, въ полкъ прибывали названные нижніе чины, изъ которыхъ формировались 3—4 роты, и съ ними

1) Воспоминаніе поручика П. А. Клягина.

производились ученья и стрѣльба. Въ первый годъ, въ гор. Ямбургѣ, запасныхъ нижнихъ чиновъ изволилъ смотрѣть Августѣйшій главнокомандующій [1]).

Этотъ годъ ознаменовался новой Высочайшей милостью: Государь Императоръ, снисходя къ трудамъ и ревностной службѣ ротныхъ и эскадронныхъ командировъ, Всемилостивѣйше пожаловалъ въ дополненіе къ получаемому ими окладу столовыъ денегъ въ 366 рублей еще 300 рублей въ годъ. Къ содержанію баталіонныхъ командировъ и младшихъ штабъ офицеровъ была сдѣлана соотвѣтствующая прибавка [2]).

Въ 1888 году полкъ былъ привлеченъ для занятія карауловъ въ г. Петербургъ, при чемъ 1-й баталіонъ, помѣстившись въ Петропавловской крѣпости, несъ исключительно караульную службу. 8-го іюля крѣпость посѣтилъ Его Величество Императоръ Германскій Вильгельмъ II, который здоровался съ 1-мъ баталіономъ, выставленнымъ шпалерами по дорогѣ и занимавшимъ старшій крѣпостной караулъ, при чемъ обратилъ вниманіе на молодцоватый видъ людей.

15-го іюля полкъ участвовалъ въ Высочайшемъ присутствіи на парадѣ, состоявшемся на дворцовой площади по случаю 900-лѣтія крещенія Руси.

По приходѣ изъ Петербурга въ полкъ пріѣзжалъ прощаться начальникъ дивизіи генералъ-лейтенантъ Глиноецкій; на его мѣсто былъ назначенъ герой Севастополя кавалеръ ордена Св. Георгія 4-й степени генералъ-лейтенантъ Батьяновъ, который осенью дѣлалъ первый инспекторскій смотръ полку, при чемъ особенное вниманіе обратилъ на охотничью команду, которая съ каждымъ днемъ все болѣе и болѣе совершенствовалась и къ веснѣ слѣдующаго года была одна изъ первыхъ во всемъ Петербургскомъ Военномъ Округѣ.

Въ концѣ этого года въ полку съ согласія г. г. офицеровъ стали производиться вычеты на устройство офицерской аптеки.

Въ слѣдующій 1889 годъ полкъ отбывалъ свой очередной лагерный сборъ въ Красномъ Селѣ, гдѣ за этотъ періодъ было обиліе смотровъ, перечень которымъ приводимъ:

10 іюля смотръ боевой стрѣльбы главнокомандующимъ.
22 „ „ двухсторонняго маневра главнокомандующимъ.
31 „ „ охотничьей команды главнокомандующимъ.
4 августа состоялся Высочайшій объѣздъ лагеря.
7 „ „ дивизіонный маневръ въ Высочайшемъ присутствіи.
9 „ „ смотръ охотничьей команды въ Высочайшемъ присутствіи.
10 „ „ Высочайшій смотръ.

1) Пр. Воен. Вѣд. 1887 г. № 89.
2) Пр. Воен. Вѣд. 26 февр. 1887 г. № 44.

На всѣхъ этихъ смотрахъ полкъ представился въ блестящемъ видѣ и въ награду получилъ Царское „спасибо“.

На смотру охотничьихъ командъ 9-го августа Двинцы-охотники особенно отличились, выполнивъ молодцами свою задачу, за что удостоились получить Царское „спасибо“, начальникъ команды поручикъ Васильевъ получилъ Высочайшее благоволеніе, а нижніе чины въ награду по 3 рубля [1]).

По окончаніи лагерей нижніе чины ежегодно увольнялись на вольныя работы, заработки колебались отъ 2-хъ до 5-ти тысячъ рублей въ годъ.

Начальникъ дивизіи въ своихъ отчетахъ по поводу этихъ работъ высказывалъ, что „въ гигіеническомъ отношеніи вольныя работы, конечно, выгодны, но, находясь на нихъ, солдатъ опускался въ строевомъ и нравственномъ отношеніи и даже по отношенію къ дисциплинѣ. Если же принять во вниманіе тотъ ущербъ, который вольными работами невознаградимо наносится казенной одеждѣ и обуви солдата, то рѣшительно должно желать, чтобы вольныя работы были воспрещены, а для устраненія за отсутствіемъ вольныхъ работъ ущерба артельнымъ суммамъ, можно было бы увольнять нижнихъ чиновъ въ отпускъ, съ тѣмъ чтобы оставшіяся отъ уволенныхъ приварочныя деньги и провіантъ поступали бы въ артельную сумму. Таковой способъ, служа поощреніемъ солдату за его хорошую службу, доставлялъ бы возможность нѣкоторое усиленіе артельнымъ суммамъ, не нанося ущерба самому воспитанію солдата и ихъ матеріальной обстановкѣ“ [2]).

Подполковникъ А. М. Малинскій.

Осенью этого года полкъ распрощался съ однимъ изъ старыхъ служакъ полковникомъ Малинскимъ, который вышелъ въ отставку; командиръ полка въ своемъ приказѣ, отданномъ по этому случаю, написалъ: „съ сожалѣніемъ разставаясь съ этимъ достойнымъ штабъ-офицеромъ, считаю долгомъ объявить по ввѣренному мнѣ полку, что оставляетъ нашу Двинскую семью самый старѣйшій Двинецъ, который съ честью носилъ мундиръ со дня основанія полка. Полковникъ Малинскій началъ службу въ 1853 году въ доблестномъ покрытомъ боевой

1) Прик. по Петербург. Воен. Окр. 14 авг. 1889 г. № 34 и 14 окт. № 47.
2) Год. отч. 23-ой п. д. 1883 г., стр. 265.

многолѣтнею славою 7 пѣхотномъ Ревельскомъ полку, и онъ въ числѣ другихъ Ревельцевъ положилъ основаніе 91-му пѣхотному Двинскому полку въ 1863 году въ чинѣ поручика. Въ продолженіе 36-лѣтней службы подъ однимъ и тѣмъ же знаменемъ, полковникъ Малинскій всегда былъ вѣрнымъ слугою Государю, добрымъ товарищемъ, сердечнымъ начальникомъ, заботливо относящимся всегда ко всѣмъ нуждамъ своихъ подчиненныхъ" [1]).

Во время стоянки въ Ямбургѣ полкъ привлекался для охраны поѣздовъ чрезвычайной важности, а именно въ 1886 году съ 14-го по 21-е марта въ составѣ 29 офицеровъ и 700 нижнихъ чиновъ отъ ст. Гатчино до ст. Преображенской Варшавской жел. дор., съ 12-го по 19-е мая въ составѣ баталіона отъ ст. Гатчино до ст. Тосно. Въ августѣ въ составѣ баталіона отъ ст. Красное Село до ст. Пудость Балтійской жел.-дор.; въ 1887 году съ 30-го октября по 9-е ноября въ составѣ 550 нижнихъ чиновъ съ нѣкоторымъ количествомъ офицеровъ отъ ст. Гатчино до 111 версты Варшавской жел. дор.

Въ 1888 году съ 10-го по 22-е октября въ составѣ: 27 офицеровъ, и 550 нижнихъ чиновъ по С.-П.-Варшавской жел. дор. отъ ст. Гатчино до 111 версты.

Въ 1890 году съ 21-го по 27-е августа въ составѣ 250 человѣкъ по Балтійской жел. дор. отъ ст. Петербурга до ст. Пудость. Съ 25-го сентября до 1-го октября въ составѣ 235 человѣкъ по П.-Варшавской жел. дор. отъ 313 до 340 версты.

Въ 1891 г. съ 10-го по 22-е мая въ составѣ 400 человѣкъ по соединительной вѣтви отъ ст. Гатчино до ст Тосно. Съ 15-го по 17-е сентября въ составѣ 350 человѣкъ отъ г. Петербурга до ст. Саблино Николаевской жел. д. Съ 10-го по 17-е ноября въ составѣ 570 человѣкъ отъ 78 до 146 версты Николаевской жел. дор.

Въ 1892 году съ 17-го августа въ составѣ 140 человѣкъ отъ соединительной вѣтки подъ г. Петербургомъ до 29 версты Балтійской жел. дороги.

Кромѣ того вслѣдствіе близкой стоянки отъ желѣзной дороги полкъ привлекался къ расчисткѣ желѣзнодорожнаго пути отъ снѣжныхъ заносовъ, такъ, напримѣръ, были высылаемы рабочіе въ 1884 году съ 7-го по 11-е февраля 100 человѣкъ подъ командой поручика Алексѣева и съ 26-го по 28-е февраля 150 человѣкъ подъ командой поручика Бурцева.

Весной 1890 года командиръ полка полковникъ Фуллонъ получилъ новое назначеніе командира С. Петербургскаго гренадерскаго Фридриха-Вильгельма полка. Вмѣсто него командиромъ Двинскаго полка былъ назначенъ командиръ 3-го Кавказскаго стрѣлковаго баталіона полковникъ Илья Владиміровичъ Вестманъ.

---

1) Приказъ по полку 21-го сентября 1889 года.

Полковникъ Фуллонъ, прощаясь съ полкомъ въ своемъ послѣднемъ приказѣ по этому поводу написалъ: „Только три года я имѣлъ честь командовать дорогимъ мнѣ Двинскимъ полкомъ, но отнынѣ всю мою жизнь мнѣ интересы полка будутъ дороги; я понялъ теперь, прощаясь съ Вами, что даже не долго прослужившій въ полку, какъ я — остается сердцемъ Двинцемъ на всю жизнь. Въ этомъ сила полка, въ этомъ будущая Ваша слава. Съ тяжелымъ сердцемъ разставаясь съ Двинскимъ полкомъ, считаю пріятнымъ долгомъ выразить всѣмъ г. г. штабъ и оберъ-офицерамъ и класснымъ чиновникамъ мою искреннюю признательность, за всегда отличную службу во все время моего командованія полкомъ; съ такими помощниками, какъ Вы, г. г. офицеры, мнѣ легко было командовать и заслуживать постоянныя похвалы начальства. Сердечно благодарю полкового священника отца Іоанна Харламова за его духовно-нравственныя, воспитательныя, всегда въ военномъ духѣ наставленія чинамъ полка.

Спасибо и Вамъ, отъ старшаго фельдфебеля до младшаго рядового, молодцы Двинцы, за Вашу отличную лихую службу. Да благословитъ Васъ Богъ и не поминайте лихомъ Вашего командира".

По этому же поводу начальникъ дивизіи генералъ Батьяновъ въ своемъ приказѣ по дивизіи пишетъ: „Съ большимъ сожалѣніемъ я разстался съ полковникомъ Фуллономъ, принадлежащимъ къ числу тѣхъ начальниковъ, изъ ряда выходящихъ по способностямъ и преданности военному дѣлу, труды и заботы которыхъ по командованію полкомъ не забываются, такъ какъ отличные результаты ихъ надолго остаются въ части. Въ теченіе сравнительно короткаго трехлѣтняго командованія полкомъ полковникъ Фуллонъ душою былъ преданъ дѣлу и успѣлъ вселить въ своихъ подчиненныхъ такое же отношеніе къ службѣ и къ успѣхамъ родного полка.

Въ строевомъ и тактическомъ отношеніи можно было не разъ любоваться Двинцами, глядя на ихъ стройность, дисциплину и разумныя дѣйствія на маневрахъ. Стрѣлковое дѣло также не осталось безъ полнаго вниманія. За его же командованіе полкомъ было приступлено къ формированію въ нашей арміи охотничьихъ командъ, и приходилось выработать на практикѣ не только самую организацію и программу занятій, но и указать въ какомъ направленіи нужно вести это дѣло и что отъ него можно ожидать. Меньше чѣмъ въ два года Двинская охотничья команда достигла совершенства и послужила примѣромъ для организаціи и развитія другихъ командъ, не одной 23 пѣх. дивизіи. Однимъ словомъ всѣ труды полковника Фуллона по воспитанію и образованію полка были направлены къ одной цѣли — боевой подготовкѣ полка, въ обширномъ смыслѣ слова, и результаты этой дѣятельности оказались блестящими.

Въ хозяйственномъ отношеніи полкъ былъ принятъ полковникомъ Фуллономъ въ тяжеломъ положеніи, вслѣдствіе существованія передержки, превышавшей 6,000 рублей. Нынѣ же полкъ сданъ съ вполнѣ бла-

гоустроеннымъ хозяйствомъ при отличномъ обмундированіи, при чемъ въ будущемъ 1891 г. предвидится почти полное покрытіе передержки. Лучшею благодарностью полковнику Фуллону за его выдающуюся службу въ рядахъ 23 пѣхотной дивизіи будетъ служить та любовь, привязанность и уваженіе, которыя онъ оставилъ по себѣ въ полку и дивизіи, какъ со стороны подчиненныхъ, такъ и со стороны таварищей и начальниковъ [1]).

Въ виду предстоявшихъ въ началѣ августа 1890 года Нарвско-Красносельскихъ маневровъ, Двинскій полкъ изъ гор. Ямбурга никуда не уходилъ, при чемъ былъ расположенъ лагеремъ вблизи города, гдѣ были собраны для дивизіоннаго сбора: 2 баталіона Бѣломорскаго полка, 92-й Печерскій полкъ и 4 батареи 23-й артиллерійской бригады.

Такъ какъ самые маневры должны были начаться около гор. Ямбурга, то по этому случаю въ этомъ маленькомъ городкѣ задолго до маневровъ производились подготовительныя работы: черезъ р. Лугу саперами были выстроены два деревянныхъ моста, въ полковомъ саду, расположенномъ надъ р. Лугой въ старинномъ укрѣпленіи, было устроено мѣсто и палатка для Высочайшихъ Особъ, на берегу рѣки и въ рѣкѣ были заложены фугасы и камнеметы, на лѣвомъ берегу рѣки на позиціи были устроены окопы, въ самомъ городѣ, а главное въ казармахъ и во всѣхъ хозяйственныхъ постройкахъ полка были отведены квартиры назначеннымъ быть на маневрахъ; посредникамъ, ординарцамъ, чинамъ штаба Восточнаго Корпуса, въ составъ котораго вошла 23 пѣхотная дивизія, а также отведены помѣщенія для нѣкоторыхъ чиновъ придворно-конюшеннаго вѣдомства и многочисленной прислуги. Самые маневры начались 7-го августа. Двинскій полкъ занималъ передовую позицію впереди с. Пятницкаго (въ 3 верстахъ отъ гор. Ямбурга). Его Императорское Величество Государь Императоръ вмѣстѣ съ Августѣйшимъ Гостемъ Императоромъ Германскимъ, пріѣхавъ изъ гор. Нарвы, подъѣхалъ къ позиціи Двинскаго полка, гдѣ милостиво разговаривалъ съ чинами полка, наблюдая за наступленіемъ Западнаго Корпуса, двигавшагося отъ Нарвы; послѣ чего переѣхалъ на правый берегъ р. Луги въ полковой садъ, куда къ тому же времени прибыли Государыня Императрица и другія высочайшія Особы и съ этого мѣста Они наблюдали за отступленіемъ нашего отряда черезъ деревянные мосты и наступленіе противника (гвардіи); когда нашъ отрядъ, имѣя въ арьергардѣ Двинскій полкъ, перешелъ на правый берегъ р. Луги, то Ея Императорское Величество Государыня Императрица Марія Ѳеодоровна собственноручно изволила взорвать построенные два деревянныхъ моста, нажавъ электрическую кнопку, слѣдствіемъ чего были взорваны заложенныя подъ мостами мины.

Самые маневры были кромѣ сего интересны въ томъ отношеніи,

1) Приказъ по дивизіи.

что всѣ дѣйствія происходили на незнакомой мѣстности. Полку, между прочимъ, пришлось сдѣлать большіе переходы; въ особенности памятенъ послѣдній (около 60 верстъ), когда измученный полкъ ночью пришелъ на очень неудобный бивакъ около д. Брызгалово, и расположился на пахотномъ, превратившемся послѣ дождей въ болото, полѣ, гдѣ усталые, голодные и облѣпленные грязью провели ночь. На слѣдующій день 23 дивизія, снявшись съ бивака, произвела наступленіе, проходя по непролазнымъ болотамъ и около д. Чирковицы произошло рѣшительное дѣло между двумя отрядами. По окончаніи маневра полкъ возвратился въ гор. Ямбургъ

Вскорѣ, празднуя свой полковой праздникъ 30-го августа, командиръ Двинскаго полка полковникъ Вестманъ между многими другими телеграммами былъ осчастливленъ полученіемъ телеграммы отъ Августѣйшаго Главнокомандующаго слѣдующаго содержанія:

„Поздравляю съ полковымъ праздникомъ ввѣренный Вамъ полкъ, надѣюсь, что въ Ваше командованіе онъ будетъ отличаться современнымъ всестороннимъ благоустройствомъ“. Владиміръ.

Въ 1891 году, въ бытность въ Петербургѣ, чины полка были свидѣтелями тѣхъ восторженныхъ овацій, которыя были устраиваемы населеніемъ столицы нашимъ друзьямъ — французамъ, по поводу прихода въ Петербургъ ихъ военной эскадры.

За время этой стоянки, въ 3-мъ баталіонѣ, который квартировалъ въ казармахъ л.-гв. Финляндскаго полка, отъ дурной воды, появились заболѣванія брюшнымъ тифомъ, но принятыя своевременно мѣры остановили распространеніе этой болѣзни.

Вслѣдствіе неурожая въ нѣкоторыхъ губерніяхъ, офицеры полка рѣшили отчислять изъ своего содержанія по $1^0/_0$, а нижніе чины отказались отъ $^1/_2$ фунта хлѣба въ день, которые и отсылали въ пользу голодающихъ.

Его Императорское Высочество Августѣйшій Главнокомандующій Великій Князь Владиміръ Александровичъ, объѣзжая лагерь, посѣтилъ расположеніе полка, при чемъ удостоилъ своимъ посѣщеніемъ нѣкоторые бараки, кухни нижнихъ чиновъ, гдѣ пробовалъ пищу, которой остался очень доволенъ; а также посѣтилъ баракъ офицерской столовой, и интересовался узнать, о способѣ довольствія офицеровъ, о цѣнахъ на продовольствіе и. т. п. Всѣмъ видѣннымъ остался очень доволенъ.

Въ теченіи лагернаго сбора полкъ удостоился нѣсколько разъ участвовать на смотрахъ и маневрахъ въ присутствіи Его Императорскаго Величества, гдѣ съ другими частями удостаивался получать Царское „спасибо“.

Вслѣдствіе состоявшагося Высочайшаго повелѣнія отъ 28-го сентября, 23-я пѣхотная дивизія была выдѣлена изъ состава 1-го армейскаго корпуса и вмѣстѣ съ 24-й пѣхотной дивизіей вошла въ составъ

18-го армейскаго корпуса, командиромъ котораго былъ назначенъ генералъ лейтенантъ Зеддлеръ.

По случаю холерной эпидеміи было запрещено увольнять нижнихъ чиновъ на вольныя работы [1]). По приходѣ изъ Краснаго Села стало окончательно извѣстно, что полкъ долженъ былъ перейти на новыя мѣста квартированія въ гор. Ревель, гдѣ стояли полки 1-й бригады 23-й пѣхотной дивизіи, при чемъ 10-я рота должна была расположиться въ гор. Балтійскомъ портѣ, а 11 и 12 роты — въ гор. Вейсенштейнѣ; вслѣдствіе этого полкъ сталъ готовиться къ выступленію. Полученное извѣстіе очень опечалило всѣхъ чиновъ полка. При этомъ повторилась та же исторія, что и 10-ть лѣтъ тому назадъ, когда полкъ переходилъ изъ Финляндіи; жалко было разставаться съ насиженнымъ мѣстомъ, гдѣ изъ года въ годъ полкъ устраивался и обзаводился, кромѣ сего было много причинъ, почему эта стоянка была дорога сердцу Двинцевъ: Ямбургъ — хотя и маленькій городъ, но все-таки населеніе тамъ было русское, въ немъ Двинцы были сами себѣ хозяева, живя мирно и ведя дружбу съ маленькимъ городскимъ обществомъ; офицерская молодежь, живя вблизи Петербурга, имѣла возможность ѣздить въ столицу. Жизнь въ Ямбургѣ сравнительно съ Ревелемъ была много дешевле, одѣвались проще. Въ полку было много нижнихъ чиновъ жителей Ямбургскаго и сосѣдняго Лужскаго уѣздовъ. Все это вмѣстѣ взятое и самая перспектива новаго устройства и обзаведенія заставила многихъ глубоко призадуматься. Самый переѣздъ полка въ гор. Ревель совершился 1, 2 и 3 октября по желѣзной дорогѣ, тремя эшелонами, при чемъ: 4-й баталіонъ, квартировавшій въ Красномъ Селѣ, былъ перевезенъ въ Ревель отдѣльно, а 11-я и 12-я роты отправились изъ гор. Ямбурга по жел. дор. до ст. Ракке, гдѣ, нагрузивъ вещи на подводы, походнымъ порядкомъ прослѣдовали до гор. Вейсенштейна, куда и прибыли 5-го октября.

---

1) Прик. по Петербургск. Воен. Округу 14 августа 1892 г. № 74.

Глава XVIII.

1892—1905 г. Квартированіе въ г. Ревелѣ.

Годовыя занятія въ полку. — Увольненіе нижнихъ чиновъ въ запасъ арміи. — Вольныя работы. — Прибытіе молодыхъ солдатъ. — Служба офицеровъ. — Полковые праздники. — Братское кладбище. — Полковая церковь.

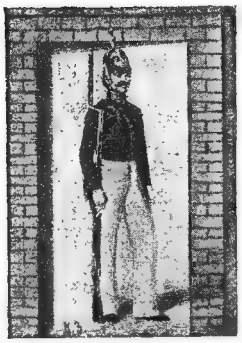

По переѣздѣ изъ г. Ямбурга въ Ревель полкъ сталъ устраиваться въ казарменныхъ помѣщеніяхъ, принадлежащихъ ранѣе Оровайскому резервному баталіону, которыхъ было далеко недостаточно, такъ что до весны; люди помѣщались очень тѣсно.

Квартиръ въ городѣ было тоже немного, тѣмъ болѣе, что полкъ прибылъ въ такое время года (въ октябрѣ), когда болѣе или менѣе порядочныя квартиры уже были заняты, почему многимъ офицерамъ пришлось нанять квартиры въ свободныхъ холодныхъ дачахъ, гдѣ они и перезимовали до весны.

Офицерское собраніе и полковая канцелярія заняли зданіе, гдѣ помѣщались собраніе и канцелярія Оровайскаго баталіона, т. е. помѣщеніе едва достаточное для одного баталіона; пришлось помѣститься въ большой тѣснотѣ и прожить въ этихъ условіяхъ до 1897 года; несмотря на это, офицерство сразу устроилось и съ обычнымъ гостепріимствомъ широко раскрыло двери собранія для общества г. Ревеля.

Всѣ эти невыгодныя условія казарменнаго размѣщенія заставили полковое начальство усиленно хлопотать о томъ, чтобы для двухъ баталіоновъ были построены казармы: хлопоты увѣнчались успѣхомъ и зимой инженерное вѣдомство стало заготовлять матеріалы, а къ осени 1893 года на пескахъ около Эстонскаго кладбища, были построены каменныя казармы, въ которыхъ и размѣстились 3-й и 4-й баталіоны, при

чемъ 11-я и 12-я роты оставались въ гор. Вейсенштейнѣ, а 10-я рота въ Балтійскомъ портѣ, гдѣ простояли до конца мая 1893 г. когда перешли въ г. Ревель на постоянную стоянку.

Полкъ окончательно размѣстился слѣдующимъ образомъ:

1-я рота въ деревянной городской казармѣ на Іоахимстальской улицѣ,
2-я „ въ мельничной казармѣ,
3-я „ и 2-й баталіонъ въ Старо-Песочной казармѣ,
4-я „ солдатская чайная въ Ново-Песочной казармѣ вмѣстѣ съ 3 батал.—

Нестроевая рота, мастерскія, обозъ, пекарня, керосиновый и капустный погреба, заняли помѣщенія, примыкающія къ мѣстному лазарету.

Околотокъ, пріемный покой, солдатская швальня помѣстились въ мельничныхъ казармахъ.

Музыкантская команда — въ деревянной казармѣ на Казанской площади.

За небольшими исключеніями расквартированіе полка осталось безъ перемѣнъ до настоящаго времени, а продолжительная стоянка полка на одномъ мѣстѣ дала возможность завести солидное хозяйство и приспособить болѣе или менѣе къ нуждамъ полка казарменное помѣщеніе.

Вначалѣ казармы ремонтировались инженернымъ вѣдомствомъ, а впослѣдствіи ремонтъ производился полкомъ на отпускаемыя ремонтныя деньги.

Дрова для отопленія казармъ, вначалѣ также заготовлялись Инженернымъ вѣдомствомъ, а впослѣдствіи полкъ получалъ на это деньги, на каковыя самъ покупалъ дрова. За время стоянки въ Ревелѣ Инженерное вѣдомство выстроило зданія: для полковой гауптвахты и для нестроевой роты.

Сосредоточенное расположеніе полка дало возможность довольствовать роты изъ котла по 5 ротъ въ каждомъ, за исключеніемъ ротъ и командъ, которыя были расквартированы отдѣльно, при такомъ способѣ довольствія каждая рота по очереди въ теченіе мѣсяца довольствовала остальныя роты, при чемъ пища приготовлялась очень хорошая. Для похода и маневровъ въ 1899 г. полкъ пріобрѣлъ 4 походныя кухни, которыя приносили неоцѣнимую пользу по своему удобству и качеству приготовляемой пищи.

Мясо, сухіе продукты и картофель доставлялись подрядчиками по контрактамъ, осенью полкъ покупалъ свѣжую капусту, рубилъ ее и въ заготовленныхъ чанахъ квасилъ, благодаря чему до лѣта имѣлъ запасъ кислой капусты.

Провіантъ и фуражъ получался изъ Ревельскаго продовольственнаго магазина.

Для заготовки сѣна полкъ арендовалъ у частныхъ владѣльцевъ луга, гдѣ нижніе чины косили траву и сушили ее на сѣно.

Въ г. Ревелѣ полкъ не имѣлъ казенной бани и для мытья нижнихъ

чиновъ два раза въ мѣсяцъ нанималась баня, расходъ по найму бани производился изъ ротныхъ артельныхъ суммъ.

Для мытья бѣлья существовала полковая прачешная, въ которую въ 1898 году были пріобрѣтены 4 прачешныя машины „Ніагара“, но онѣ въ полку какъ-то не привились и нижніе чины охотнѣе отдавали стирать бѣлье прачкамъ.

Устроившись на мѣстѣ своего новаго квартированія, полкъ приступилъ къ производству зимнихъ занятій, которыя со времени прихода полка изъ Финляндіи и до сего времени производились, за небольшими измѣненіями, слѣдующимъ образомъ: время занятій въ теченіе года раздѣлилось на два главныхъ періода: на зимній и лѣтній, при чемъ зимнія занятія начинались обыкновенно около 1 октября формированіемъ разныхъ командъ, въ которыя отъ каждой роты обыкновенно назначалось слѣдующее число людей:

въ учебную команду	6	человѣкъ
„ охотничью „	4	„
„ команду носильщиковъ	6	„
„ ученики барабанщиковъ	1—2	„
„ „ сигналистовъ	1—2	„
„ „ музыкантскіе	1	„
„ „ фельдшерскіе	1	„
„ „ писарскіе (въ полк. канц.) . .	1	„

кромѣ того, выдѣлялись изъ роты въ портняжную и сапожную мастерскія:

знающихъ портняжное ремесло около . .	5—6	чел.
знающихъ сапожное ремесло около . . .	3	„
въ нестроевую роту знающіе мастерства .	1—2	„

I. Въ періодъ времени съ 1 октября по 1 декабря производились слѣдующія занятія:

а) Испытаніе людей, назначенныхъ въ полковыя учебныя команды (около 6 человѣкъ).

б) Подготовка и повѣрка учителей молодыхъ солдатъ (6 человѣкъ).

в) Одиночное обученіе людей всѣхъ сроковъ службы: строевыя занятія, гимнастика, фехтованіе и приготовительныя къ стрѣльбѣ упражненія.

г) Занятія грамотностью.

д) Утвержденіе унтеръ-офицеровъ въ требуемыхъ отъ нихъ знаніяхъ по служебнымъ предметамъ.

е) Строевое обученіе строевыхъ нижнихъ чиновъ занимающихся работами въ мастерскихъ.

II. Со времени прибытія въ полкъ молодыхъ солдатъ, т. е. съ 1 декабря и до 1-го мая.

Продолжались занятія съ людьми прежнихъ сроковъ службы подобно предыдущему періоду, а также строевыя и научныя занятія въ разныхъ командахъ. Въ число зимнихъ занятій входили еженедѣльныя военныя прогулки и зимняя боевая стрѣльба.

На основаніи Высочайше утвержденнаго 29 декабря 1901 года положенія въ обученіе молодыхъ солдатъ внесено много существенныхъ нововведеній: былъ увеличенъ срокъ обученія съ 4 до 5 мѣсяцевъ, при чемъ было введено: увеличеніе курса учебныхъ командъ до 10 мѣсяцевъ и обязательное обученіе грамотѣ всѣхъ нижнихъ чиновъ. —

Къ 1-му мая оканчивались зимнія занятія, при чемъ особо назначенными коммиссіями производились людямъ испытанія и о результатѣ этихъ испытаній отдавалось въ приказѣ по полку, притомъ почти всѣ команды распускались по-ротно.

Съ 1-го мая обыкновенно начинался періодъ лѣтнихъ занятій, курсъ которыхъ проходилъ въ такой послѣдовательности:

а) Курсъ стрѣльбы.
б) Упражненія въ глазомѣрномъ опредѣленіи разстоянія.
в) Уставныя ротныя ученья.
г) Занятія по самоокапыванію.
д) Полевая гимнастика.
е) Сторожевая служба.
ж) Ротныя тактическія ученья.
з) Баталіонныя уставныя и тактическія ученья.
и) Ротныя ученья съ числомъ рядовъ по военному времени.
і) Сторожевая служба
к) Сторожевая служба на двѣ стороны ночью.
л) Полковыя ученья.

По окончаніи курса стрѣльбы производилась состязательная стрѣльба на призы нижнихъ чиновъ и гг. офицеровъ, при чемъ для послѣднихъ были установлены призы: обыкновенные въ 74 рубля и Императорскіе. За время стоянки въ г. Ревелѣ слѣдующіе гг. офицеры были награждены призами:

Въ	1893	году	поручикъ Ежевскій	179 кв. обыкнов.
„	1894	„	капитанъ Романовскій	274 „ „
„	1895	„	подпоручикъ Корзино	„ „
„	1896	„	капитанъ Бржанскій	121 „ „
„	1897	„	поручикъ Алексѣевъ	137 „ „
„	1898	„		„ „
„	1899	„	подпоручикъ Нефедьевъ-Кожевниковъ	112 „ „
„	1900	„	поручикъ Томель	171 „ „

Въ 1901	году	поручикъ Нефедьевъ-Кожевниковъ . .	170	кв.	обыкнов.
„ 1902	„	капитанъ Федоровъ	291	„	„
„ 1903	„	капитанъ Годуновъ	180	„	„
„ 1904	„	поручикъ Ивановъ	160	„	„
„ 1905	„	поручикъ Ивановъ	146	„	„

Кромѣ сего въ 1901 году капитанъ Годуновъ выбилъ условіе на полученіе 2-го Императорскаго приза 86 кв. и самый призъ удостоился получить 16 іюля, лично отъ Государя Императора, во время Красносельскихъ скачекъ.

Въ 1896 году на состязательной стрѣльбѣ нижнихъ чиновъ въ Красносельскомъ лагерѣ получили: 2-й Императорскій призъ: 14 роты унт.-оф. Александръ Максимовъ и Окружной призъ, 9 роты фельдфебель Тимофей Степановъ и за состязаніе въ глазомѣрномъ опредѣленіи разстояній 15 роты ефрейторъ Евдокимъ Васильевъ, каковыя призы удостоились лично получить 5 августа отъ Государя Императора у скаковой бесѣдки въ Красномъ Селѣ.

Въ послѣднее время съ 1897 г. въ полку были введены состязанія на призы нижнихъ чиновъ охотничьей команды, въ бѣганьи на лыжахъ, а съ 1898 года по иниціативѣ командира полка полковника Вестмана отлично окончившимъ курсъ учебной команды стали выдавать награды въ видѣ серебряныхъ часовъ и чарокъ.

Обыкновенно во время періода лѣтнихъ занятій ежегодно командировались отъ полка два нижнихъ чина въ Усть-Ижорскій саперный лагерь, для изученія сапернаго дѣла, при чемъ, черезъ три года въ четвертый, для этой же цѣли отъ полка командировался также и офицеръ.

Съ 1893 года впервые стали командировать отъ полка офицеровъ и учителей изъ нижнихъ чиновъ въ управленія воинскихъ начальниковъ для обученія ратниковъ государственнаго ополченія. За все время стоянки въ г. Ревелѣ всѣ назначаемые офицеры всегда успѣшно выполняли возложенныя на нихъ порученія, при чемъ начальники мѣстныхъ бригадъ и воинскіе начальники почти ежегодно письменно свидѣтельствовали свои благодарности этимъ офицерамъ.

По окончаніи лагерныхъ сборовъ, что въ большинствѣ случаевъ совпадало съ серединой августа, нижніе чины старшаго срока службы увольнялись въ запасъ арміи. Самый порядокъ увольненія былъ таковъ: отъ этихъ чиновъ отбиралось все казенное: вооруженіе, снаряженіе и обмундированіе, взамѣнъ послѣдняго выдавалась мундирная одежда: шинель, шаровары и фуражки изъ выслужившихъ срокъ, при чемъ увольняемые удовлетворялись всѣмъ слѣдуемымъ отъ казны содержаніемъ, снабжались кормовыми деньгами за время слѣдованія ихъ до мѣстъ избираемаго ими жительства, послѣ чего командиръ полка опрашивалъ жалобы; за нѣсколько часовъ до отправленія ихъ изъ полка на плацу передъ выстроеннымъ со знаменемъ полкомъ, полковой священникъ служилъ напутственный молебенъ, послѣ котораго увольняе-

мые нижніе чины цѣловали крестъ и полковое знамя, и по относѣ знамени имъ выдавали по получаркѣ водки, булку и порцію мяса, послѣ чего они командами, подъ звуки полкового марша, отправлялись на вокзалъ желѣзной дороги для слѣдованія на родину.

Съ этимъ же временемъ совпадало увольненіе нижнихъ чиновъ на вольныя работы, которыя въ г. Ревелѣ находили сравнительно легко, но плата за нихъ бывала не особенно велика, хотя бывали года, когда люди полка зарабатывали до 7—8 тысячъ рублей. Въ началѣ вся заработанная сумма денегъ дѣлилась на три части: $^1/_3$ часть отчислялась въ ротныя артельныя суммы, другая $^1/_3$ часть выдавалась на руки работавшимъ и остальная часть дѣлилась между работавшими и несшими во время производства работъ служебные наряды; впослѣдствіи изъ заработанныхъ денегъ почти никакихъ вычетовъ не дѣлалось и эти деньги нижніе чины получали полностью, при чемъ на обязанности ротныхъ командировъ лежала забота о томъ, чтобы на заработанныя деньги каждый нижній чинъ могъ сдѣлать достаточное количество обуви, бѣлья, теплыхъ носильныхъ вещей (фуфайки, теплые носки) и завести одѣяла и постельное бѣлье.

Въ 1901 г., согласно приказу по округу [1]), увольненіе нижнихъ чиновъ на вольныя работы было прекращено. Эта мѣра была вызвана тѣмъ обстоятельствомъ, что работы, принося сравнительно небольшую матеріяльную пользу, плохо отзывались на нравственности и здоровьи солдата. Прекращеніе вольныхъ работъ вызвало со стороны полка заботу о постепенномъ обзаведеніи хозяйственнымъ способомъ одѣялъ, простынь и наволочекъ, на штатный составъ нижнихъ чиновъ: по одному одѣялу, по двѣ простыни и наволочки на человѣка [2]).

Пополненіе убыли людей полка послѣ увольненія нижнихъ чиновъ въ запасъ арміи производилось молодыми солдатами, о числѣ которыхъ и о пунктахъ, изъ какихъ они должны были прибывать, объявлялось въ росписаніи Главнаго Штаба.

Молодые солдаты обыкновенно прибывали одиночнымъ порядкомъ въ концѣ октября, а партіями изъ уѣздовъ, съ ноября и до середины декабря.

За время стоянки полка въ г. Ревелѣ $^3/_4$ молодыхъ солдатъ прибывало преимущественно изъ губерній: Могилевской, Смоленской, Новгородской, Петербургской, Ломжинской и Варшавской, остальные прибывали изъ разныхъ губерній, между ними первое мѣсто занимала Эстляндская, затѣмъ Псковская и Витебская губерніи.

Изъ этого числа по вѣроисповѣданіямъ среднимъ числомъ прибыло: православныхъ 67 %, католиковъ 16 %, лютеранъ 8 %, евреевъ 8 % и разныхъ вѣроисповѣданій около 1 %.

1) Приказъ по округу № 66.
2) Приказъ по полку 1901 г. № 350.

	1894	1895	1896	1897	1898	1899	1900	1901	1902	1903 [1]
Убыло старослужащихъ . . .	619	628	559	487	534	514	643	585	?	628
Прибыло молодыхъ солдатъ.	528	464	515	531	543	474	556	561	596	508
Прибыло по разнымъ случаямъ	67	53	43	23	44	40	28	33	?	67

Самую разбивку молодыхъ солдатъ по-ротно производилъ командиръ полка лично, при чемъ они распредѣлялись по вѣроисповѣданіямъ, мастерствамъ и знанію грамоты поровну.

При поступленіи въ роту молодые солдаты поровну раздѣлялись по росту между взводами, при чемъ они обмундировывались и дѣлились для обученія между учителями по партіямъ; при этомъ былъ заведенъ въ полку обычай, что въ первые же дни прибытія, каждому молодому солдату выдавался безплатно бланкъ открытаго письма, на которомъ онъ сообщалъ домой о благополучномъ прибытіи въ полкъ и свой полковой адресъ. Имѣющіяся лишнія деньги сдавались молодыми солдатами въ сберегательную кассу, такъ что бывали года, когда почти что у $^2/_3$ нижнихъ чиновъ полка были сберегательныя книжки и сумма вкладовъ по этимъ книжкамъ достигала до 6—7 тысячъ рублей; особенную цѣну эти вклады имѣли при увольненіи нижнихъ чиновъ въ запасъ арміи, когда у нѣкоторыхъ нижнихъ чиновъ сбереженія доходили до сравнительно большихъ суммъ.

Молодые солдаты по окончаніи четырехмѣсячнаго образованія приводились къ присягѣ, которая обставлялась особенно торжественно: полкъ со знаменемъ, въ полномъ составѣ въ парадной формѣ выстраивался покоемъ на плацу, молодые солдаты становились на лѣвомъ флангѣ ротъ. Къ этому времени прибывалъ полковой священникъ и приглашались священнослужители другихъ вѣроисповѣданій; по приказанію командира полка, полковой адъютантъ громко читалъ статьи изъ свода военныхъ постановленій объ отвѣтственности по закону за нарушеніе обязанностей воинской службы и о награжденіи за личные подвиги знакомъ отличія военнаго ордена; послѣ этого полковое знамя выносилось впередъ къ аналою и молодые солдаты православнаго вѣроисповѣданія приводились къ присягѣ полковымъ священникомъ, затѣмъ знамя переносилось къ католическому ксендзу, лютеранскому пастору и еврейскому равину, которые поочереди приводили къ присягѣ молодыхъ солдатъ изъ иновѣрцевъ. Послѣ этого полковой священникъ служилъ молебенъ и молодые солдаты подъ звуки полкового марша шли къ фронту и становились въ общій строй ротъ. Послѣ этого полкъ пропускался церемоніальнымъ маршемъ и знамя относилось на квартиру командира полка полуротой изъ людей послѣдняго срока службы. При этомъ случаѣ каждому принимавшему присягу командиръ полка

1) Годовые полковые отчеты.

лично раздавалъ портретъ Государя Императора и какую-нибудь поучительную брошюру.

На другой день послѣ принятія присяги бывшіе молодые солдаты одинаково со старослужащими начинали караульную службу.

Съ принятіемъ къ руководству Высочайше утвержденнаго „Плана распредѣленія годовыхъ занятій въ войскахъ“, въ немъ былы установлены правила для производства строевыхъ смотровъ начальствующими лицами. Этимъ положеніемъ было опредѣлено инспекторскіе смотры производить: 1) для повѣрки численнаго состава части, 2) инспекторскаго опроса, 3) повѣрки правильности отправленія службы и вообще порядка въ части, 4) фактической повѣрки хозяйства и отчетности и 5) повѣрки готовности части по мобилизаціи.

До 1901 г. инспекторскіе смотры начальникъ дивизіи производилъ обыкновенно осенью, а съ этого года они стали производиться весной. При этомъ всѣ эти смотры производились довольно подробно, къ смотрамъ долго готовились, при чемъ возобновлялись въ памяти всѣ требованія инспектора и принимались во вниманіе всѣ сдѣланныя имъ замѣчанія на предыдущихъ смотрахъ. Обыкновенно самое трудное было готовиться къ смотрамъ новыхъ начальниковъ, не зная ихъ требованій.

Кромѣ инспекторскихъ смотровъ, производившихся высшими начальствующими лицами, полкъ осматривался инспекторскимъ смотромъ при пріемѣ его вновь назначаемыми командирами.

Упомянувъ о службѣ полка вообще, необходимо остановиться на службѣ и жизни офицеровъ за это же время.

Обыкновенно по окончаніи лагернаго сбора офицерами дѣлались выборы на разныя общественныя должности, при чемъ самые выборы производились закрытой баллотировкой.

I. Въ судъ общества офицеровъ.
   1) Членовъ 7 (старшій предсѣдатель, обязательно штабъ-офицеръ).
   2) Кандидатовъ 2.

II. Распорядительный комитетъ офицерскаго собранія.
   1) Членовъ комитета 4 (старшій предсѣдательствуетъ въ комитетѣ).
   2) Завѣдывающій столовой 1.
   3) Библіотекарь 1.

III. Коммисія, Завѣдывающая капиталомъ.
   1) Членовъ 6 (старшій предсѣдательствуетъ).

IV. Повѣрочная коммисія офицерскаго заемнаго капитала.
   1) Членовъ коммисіи 3.

V. Офицерская обмундировальная мастерская.
   1) Членовъ коммисіи 3.
   2) Завѣдывающій швальней 1.

Всѣ эти лица для занятія должностей выбирались на годичный срокъ. Здѣсь умѣстно будетъ упомянуть объ особенно потрудившихся на этихъ должностяхъ лицъ, пользовавшихся многолѣтнимъ довѣріемъ общества офицеровъ: 1) подполковники: Вишневскій, Явидъ, Владимировъ и капитаны Сергѣевъ и Савичъ (предсѣдатели комитетовъ и коммисій), 2) капитанъ Сазоновъ (безсмѣнный въ теченіе многихъ лѣтъ хозяинъ собранія, библіотекарь), 3) капитанъ Ежевскій (безсмѣнный въ теченіе многихъ лѣтъ дѣлопроизводитель офицерскаго заемнаго капитала и завѣдывающій офицерской швальней), 4) капитанъ Ромашко (дѣлопроизводитель офицерскаго заемнаго капитала), 5) капитанъ Геттунъ (завѣдывающій офиц. швальней и членъ распорядительнаго комитета офицерскаго собранія).

Въ зимніе періоды ежегодно производились тактическія занятія съ офицерами, для каковой цѣли въ каждомъ баталіонѣ баталіонный командиръ, а въ штабѣ полка — завѣдывающій хозяйствомъ, назначались руководителями и въ помощь имъ придавались помощники (старшіе въ чинѣ), съ которыми еженедѣльно командиромъ полка или особенно назначеннымъ офицеромъ генеральнаго штаба производились занятія съ цѣлью пріучить къ руководству въ обученіи офицеровъ своихъ баталіоновъ.

Самыя тактическія занятія со всѣми офицерами производились побаталіонно; въ началѣ офицеры упражнялись въ чтеніи плановъ, построеніи масштабовъ и подыскиваніи соотвѣтствующихъ параграфовъ полевого устава; далѣе офицерамъ раздавались для рѣшенія одиночныя тактическія задачи, а къ концу періода зимнихъ занятій рѣшались групповыя задачи и иногда устраивалась военная игра.

Благодаря неопытности руководителей и неумѣнію вести это дѣло, всѣ эти тактическія занятія велись по шаблону и не приносили должной пользы; бывали случаи, что одну и туже письменную задачу офицеръ рѣшалъ, переписывая только годъ рѣшенія. Случались и курьезы: одна и та же рѣшенная задача передавалась для повѣрки нѣсколько лѣтъ подрядъ и въ одномъ году эту задачу хвалили, а въ другомъ году за это же рѣшеніе офицеръ получалъ выговоръ въ приказѣ. Кромѣ тактическихъ задачъ, офицеры по назначенію командира полка дѣлали сообщенія на разныя темы, при чемъ иногда эти сообщенія бывали очень интересны.

Изъ полка черезъ годъ командировался одинъ старшій капитанъ для прохожденія курса въ офицерской стрѣлковой школѣ; курсъ этотъ продолжался 7 мѣсяцевъ.

Ежегодно отъ полка назначались два оберъ-офицера для участія въ корпусной полевой поѣздкѣ, которая продолжалась 10—12 дней.

Въ числѣ разныхъ назначеній, которыя приходилось нести офицерамъ, упомянемъ о нижеслѣдующихъ: для производства дознаній о проступкахъ нижнихъ чиновъ назначался офицеръ, который въ трех-

дневный срокъ, а другой разъ и менѣе, представлялъ таковое командиру полка. Во время учрежденія временнаго военно-окружного суда въ г. Ревелѣ, что обыкновенно случалось два раза въ годъ, отъ полка назначались два офицера въ число временныхъ членовъ этого суда (одинъ штабъ-офицеръ и одинъ капитанъ); кромѣ того офицеры назначались въ разныя коммисіи, а именно: въ первыхъ числахъ каждаго мѣсяца для повѣрки полковыхъ и ротныхъ суммъ (1 штабъ и 2 оберъ-офицера), для повѣрки годовой отчетности полка, ротъ и для фактической повѣрки имущества (1 штабъ и 3 оберъ-офицера), для повѣрки поставляемыхъ подрядчиками продуктовъ, дровъ, для освидѣтельствованія здоровья офицеровъ и нижнихъ чиновъ совмѣстно съ полковымъ врачемъ назначались отъ одного до трехъ офицеровъ.

Коснувшись службы офицеровъ, умѣстно упомянуть здѣсь о нѣкоторыхъ обычаяхъ, которые были заведены въ полковой офицерской семьѣ: съ 1884 г. каждому офицеру, уходящему изъ полка, по частной подпискѣ или по постановленію общаго собранія, подносился подарокъ, состоящій изъ какого-нибудь цѣннаго предмета и кромѣ того по этому же случаю устраивался завтракъ или обѣдъ: съ 1902 года было постановлено подарки подносить только офицерамъ, прослужившимъ въ полку не менѣе 10 лѣтъ; при этомъ постановлено: всѣмъ офицерамъ, прослужившимъ въ полку 25 лѣтъ, подносить въ день юбилея особенно изготовленный именной жетонъ. Таковые жетоны получили подполковники: Владимировъ, Кейзеръ, Бржанскій; капитаны: Баронъ фонъ-деръ-Брюггенъ, Якимовичъ, Годуновъ, Чуриловъ, Керсновскій, Петропавловскій, Галаховъ и дѣлопроизводитель титулярный совѣтникъ Войтулайтисъ.

Свой полковой праздникъ, 30 августа въ честь св. Александра Невскаго, полкъ справлялъ всегда съ особенной торжественностью, при чемъ обыкновенно наканунѣ этого дня въ казармахъ передъ полковымъ образомъ полковой священникъ служилъ всенощную, а въ самый день праздника назначался парадъ; въ 1893—94 и 95 г. молебенъ и парадъ происходили на плацу около казармъ, въ 1896—97 г. на площади Казанской церкви, въ 1898 и 1899 г. въ Екатериненталѣ, а съ 1900 г. стали производить на замковой площади около Александро-Невскаго Собора, въ которомъ въ этотъ день справлялся престольный праздникъ и самое молебствіе совершалась соборне, почти всѣми православными священнослужителями г. Ревеля, при чемъ за обѣдней по полковому синодику поминались всѣ имена офицеровъ полка убитыхъ въ сраженіяхъ и умершихъ въ разное время.

По окончаніи молебна старшій присутствующій начальникъ поздравлялъ полкъ съ праздникомъ и подымалъ чарку за здравіе Государя, Государынь и всего Царствующаго дома, послѣ него другими лицами предлагались тосты за начальствующихъ лицъ; послѣ этого полкъ пропускался церемоніальнымъ маршемъ, и, отнеся знамена, возвращался въ казармы, всѣ же присутствующіе на молебнѣ приглашались въ офи-

церское собраніе, гдѣ бывалъ приготовляемъ завтракъ; въ числѣ приглашаемыхъ бывали: начальникъ дивизіи, командиръ морского учебно-артиллерійскаго отряда, губернаторъ, командиръ Ревельскаго порта, командиры: бригадъ, полковъ, судовъ учебно-артиллерійскаго отряда, офицеры: штаба дивизіи, представители отъ Бѣломорскаго и Онежскаго полка, духовенство, представители высшей администраціи г. Ревеля и многія другія лица.

Въ первые два года по прибытіи въ г. Ревель въ день полковаго праздника въ роскошно обставленномъ зданіи „Салона“ въ Екатериненталѣ бывали устраиваемы вечеромъ балы, парадные ужины и фейерверкъ, на которыхъ приглашалась вся интеллигенція г. Ревеля; число присутствовавшихъ насчитывалось до 350 человѣкъ.

Не забывались въ этотъ день и нижніе чины полка: имъ готовилась улучшенная пища, выдавалась водка, булки, разныя сласти, устраивалась открытая сцена, на которой давалось представленіе, послѣ чего для нижнихъ чиновъ устраивались игры и разныя состязанія на призы. Устройствомъ всѣхъ этихъ увеселеній для нижнихъ чиновъ распоряжался штабсъ-капитанъ Поруновъ. Эти увеселенія посѣщались всегда массою постороннихъ зрителей.

Съ давнихъ временъ въ полку былъ заведенъ обычай въ день ротныхъ праздниковъ въ помѣщеніи роты служить молебенъ, при чемъ нижнимъ чинамъ выдавалось $^1/_2$ чарки водки, закуска и булка, стоившія 10 коп.; послѣ молебна, въ большинствѣ случаевъ, присутствующихъ на молебнѣ офицеровъ, а въ отдѣльно стоящихъ ротахъ (Вейсенштейнѣ, Балтійскомъ портѣ) и представителей города и властей, ротные командиры приглашали откушать „хлѣба-соли“, состоявшей изъ пирога, закуски и чая, съ соотвѣтствующимъ возліяніемъ.

Описывая праздненство полка и роты, упомяну здѣсь о справленіи въ былое время „именинъ“ нижними чинами. Наканунѣ дня своего Ангела именинникъ, сообразно со своимъ капиталомъ, заказывалъ копеекъ въ 50 крендель, покупалъ соотвѣтствующее количество водки, пива и закуски, состоящей изъ селедокъ и колбасы и въ день именинъ онъ съ кренделемъ обходилъ офицеровъ своей роты, поднося имъ этотъ крендель (который обыкновенно не брался) и докладывая имъ о томъ, что „сегодня день его Ангела“, при этомъ отъ офицеровъ получалъ денежныя подношенія. Крендель уносился въ роту; тамъ вынимался сундукъ, ставился на нары, застилался простыней или полотенцемъ и на него ставился крендель, водка и закуска, при чемъ по рангамъ приглашалось все ротное начальство и товарищи, которые, выпивъ за здоровье именинника, клали на спеціально приготовленную тарелку нѣкоторую сумму денегъ, такъ что по окончаніи праздненства, именинникъ оказывался въ барышахъ. Бывали такіе виртуозы, которые умудрялись справлять именины раза два въ годъ. Этотъ обычай вывелся въ концѣ 70 годовъ.

Весной 1893 г. на ранѣе устроенномъ Воскресенскомъ гарнизон-

номъ кладбищѣ, находящемся вблизи казармъ, для погребенія нижнихъ чиновъ полка былъ отведенъ участокъ земли въ 200 кв. саж., гдѣ за время стоянки полка въ г. Ревелѣ было погребено: 4 офицера [1]) и 86 нижнихъ чиновъ.

1895 году на этомъ кладбищѣ была построена каменная часовня, которая въ 1898 году перестроена въ церковь съ разборнымъ полковымъ иконостасомъ.

Въ 1893 году ктиторомъ полковой церкви былъ назначенъ поручикъ Петропавловскій [2]), который на этой должности пробылъ 10 лѣтъ.

Въ 1894 г. попечителемъ братскаго кладбища былъ назначенъ полковникъ Вестманъ, который много приложилъ труда, чтобы завести порядокъ и привести въ благоустроенный видъ это кладбище; въ настоящее время на кладбищѣ разрослись деревья на всѣхъ могилахъ нижнихъ чиновъ; могилы расположены стройными рядами, на нихъ поставлены деревянные кресты, а на офицерскихъ могилахъ однообразныя желѣзныя рѣшотки и кресты.

Съ этого же времени былъ заведенъ обычай хоронить нижнихъ чиновъ съ большой торжественностью, при чемъ на похоронахъ присутствовала въ полномъ составѣ вся рота, въ коей служилъ покойный, и на гробъ умершаго возлагались вѣнки отъ офицеровъ и нижнихъ чиновъ.

Упомянувъ о кладбищенской церкви, можно кстати замѣтить, что со времени своего сформированія Двинскій полкъ своей церкви не имѣлъ; во время стоянки въ г. Выборгѣ чины полка посѣщали гарнизонную церковь Св. Апостоловъ Петра и Павла, гдѣ полковой священникъ о. Василій Нередицкій отправлялъ службы по очереди съ гарнизоннымъ; въ Фридрихсгамѣ для этихъ же цѣлей была отведена единственная городская церковь; въ кр. Кюмень-городѣ для квартировавшаго тамъ баталіона, въ особомъ деревянномъ зданіи былъ поставленъ полковой походный иконостасъ и для совершенія требъ и службъ изъ г. Фридрихсгама (24 версты) изрѣдка ѣздилъ полковой священникъ; въ г. Ловизѣ, гдѣ квартировали двѣ роты (13 и 15), имѣлась городская церковь, устроенная въ казармахъ: священника при ней не было; полковой священникъ, за дальностью разстоянія (около 60 верстъ), пріѣзжалъ одинъ или два раза въ годъ.

При переходѣ полка въ г. Ямбургъ до 1891 года полкъ церкви не имѣлъ, а для службы была отведена находящаяся за городомъ кладбищенская церковь, которая, въ виду малыхъ размѣровъ и за отдаленностью посѣщалась очень мало, въ особенности зимой. Въ 1891 г., по иниціативѣ командира полка полковника Вестмана и священника

---

1) Капитанъ баронъ Брюггенъ, штабсъ капитаны: Дзюбенко, Шелепинъ и подпоручикъ Афанасьевъ.

2) Приказъ по полку 15 февраля 1893 года.

Харламова, въ одномъ концѣ полкового обширнаго манежа былъ устроенъ алтарь и поставленъ иконостасъ, при чемъ мѣсто занимаемое церковью отъ остальнаго манежа было отдѣлено раздвижной стѣной.

Самое устройство церкви было произведено полкомъ хозяйственнымъ способомъ. Нѣкоторые церковные предметы были подарены офицерами, въ томъ числѣ запрестольный образъ Воскресенія Христова, сооруженный въ памятъ избавленія Царской семьи отъ угрожавшей опасности, 17 октября 1888 года.

Знамя и Регалии 91-го пѣх. Двинскаго полка.

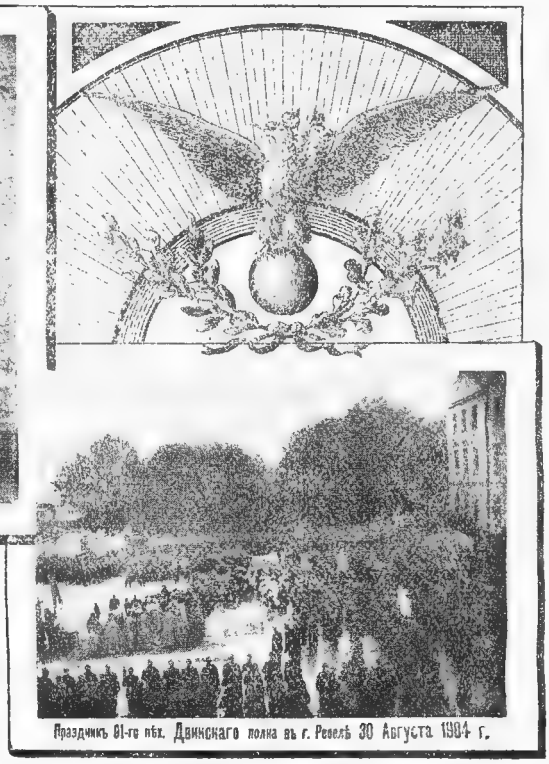

Праздникъ 91-го пѣх. Двинскаго полка въ г. Ревелѣ 30 Августа 1904 г.

24 марта обрядъ малаго освященія этой церкви во имя Св. Александра Невскаго былъ торжественно совершенъ. Но недолго пришлось пользоваться этой, хотя и не богато устроенной, но всетаки *своей* полковой церковью: въ 1892 году полкъ, покидая г. Ямбургъ, оставилъ эту церковь 146 пѣх. Царицинскому полку. На мѣсто ея, по ходатайству еще Двинскаго полка, было разрѣшено построить постоянную церковь, пристроивъ ее къ манежу. На этотъ предметъ были отпущены казной деньги, и самая постройка была начата Двинскимъ полкомъ, но къ сожалѣнію постройка ея окончена лишь въ 1893 г. уже Царицынскимъ полкомъ. По приходѣ въ г. Ревель Двинскій полкъ опять былъ поставленъ въ самое невыгодное положеніе: 1 бригада 23 пѣх. дивизіи имѣли свою церковь, а церковь ушедшаго Оровайскаго резервнаго баталіона была назначена гарнизонной, въ которую ходили чины разныхъ командъ и близъ расположенныхъ къ ней частей: и по сіе время полкъ, несмотря на

усиленныя хлопоты, своей церкви не имѣетъ, если не считать церкви Гарнизоннаго кладбища, гдѣ полковой священникъ совершаетъ служенія; но въ этой церкви можетъ помѣщаться не болѣе 35 человѣкъ молящихся, такъ что остальные нижніе чины, желающіе помолиться, обречены на скитаніе по всему городу, при чемъ бываютъ дни (большіе праздники), когда нѣкоторые нижніе чины должны возвращаться назадъ за неимѣніемъ мѣста въ церквахъ. Въ 1900 году была сдѣлана попытка построить церковь на пожертвованія, на каковой предметъ съ офицеровъ даже стали дѣлать вычеты, но они были очень ограничены и достигли къ 1904 г. всего лишь суммы въ 500 рублей, а потому были прекращены.

Глава XIX.

1892—1905 г. Стоянка полка въ г. Ревелѣ.

Лагерь у рѣки Бригитты. — Вооруженіе полка магазинными ружьями. — Квартированіе въ г. Петергофѣ. — Караулы въ Петербургѣ. — Празднованіе событія Св. Коронованія Ихъ Величествъ. — Пробная мобилизація. — Сношеніе съ 91-мъ пѣхотнымъ Французскимъ полкомъ. — Открытіе офицерскаго собранія. — Соревнованіе кашеваровъ. — Новый командиръ полка полковникъ Фришъ. — Смотръ Главнокомандующаго. — Красносельскій лагерь. — Новый командиръ полка полковникъ Комаровъ. — Десантный маневръ. — Смотры стрѣльбы. — Отправленіе депутаціи въ г. Брестъ-Литовскъ. — Стоянка въ кр. Кронштадтѣ. — Война съ Японіей. — Новый командиръ полка полковникъ Вальбергъ. — Работы въ с. Большая Ижора. — Подарки: Государя Императора и В. кн. Владиміра Александровича. — Полученіе старыхъ полковыхъ знаменъ. — Командировка полка въ Петербургъ. — Лѣтняя стоянка въ Петербургѣ. — Заключеніе.

Описавъ въ общихъ чертахъ жизнь полка, остановимся на нѣкоторыхъ частностяхъ.

Лѣтомъ 1893 года три баталіона Двинскаго полка выступили изъ г. Ревеля въ разные города для занятія карауловъ при чемъ: 1 и 2-я роты отправились въ Гатчино, 3 и 4 роты въ Псковъ, 2-й баталіонъ въ г. Царское Село, а 4-й батоліонъ въ г. Новгородъ, гдѣ и простояли до 12-го августа, когда вернулись въ г. Ревель; въ это время Штабъ полка и 3-й баталіонъ оставались въ гор. Ревелѣ, при чемъ 3-й баталіонъ выступилъ къ устью р. Бригитты и расположился лагеремъ въ палаткахъ рядомъ съ Бѣломорскимъ полкомъ.

20 іюня командиръ корпуса Г. Л. Баронъ Зеддлеръ производилъ смотръ лагерному отряду, при этомъ осматривалъ занятія охотничьихъ командъ. Во время переправы черезъ р. Бригитту нѣкоторые охотники 90-го Онежскаго полка начали тонуть. Плывшій вблизи охотникъ Дви-

нецъ, рядовой 13-й роты Александръ Клементьевъ не растерялся, на самомъ глубокомъ мѣстѣ подплылъ къ одному утопающему и спасъ его; за этотъ человѣколюбивый подвигъ онъ былъ тутъ же произведенъ въ ефрейторы и награжденъ 5-ю рублями [1]).

Кромѣ того командиръ корпуса присутствовалъ на двухстороннемъ маневрѣ, во время котораго въ видѣ опыта производилась варка пищи въ котелкахъ; для этой цѣли были выданы мясо и сухіе продукты нижнимъ чинамъ на руки.

Въ теченіе года въ строевомъ уставѣ произошли нѣкоторыя измѣненія: уничтоженъ пріемъ для отданія чести „на плечо"; вмѣсто этого для встрѣчи начальника полагалось командовать „смирно", и прежній пріемъ „ружье вольно" названъ „на плечо" [2]).

12 декабря офицеры полковъ 23-й дивизіи въ Бѣломорскомъ офицерскомъ собраніи провожали своего начальника дивизіи г. л. Батьянова, который получилъ должность командира 12-го армейскаго корпуса.

Его пріемникомъ былъ назначенъ г. л. Долухановъ, который не прибывъ въ дивизію, вскорѣ умеръ, а на его мѣсто въ началѣ 1894 г. былъ назначенъ бывшій командиръ л. гв. Павловскаго полка, г. л. фонъ-Мевесъ. Послѣдній, не пріѣжая въ г. Ревель, потребовалъ отъ полковъ и нѣкоторыхъ ротъ присылки годовой отчетности и книгъ, которыя и были имъ провѣрены; обо всемъ этомъ имъ были сдѣланы обстоятельныя замѣчанія, которыя потомъ долгое время служили руководствомъ.

Съ перваго же дня принятія дивизіи г. л. Мевесъ показалъ себя въ высшей степени энергичнымъ и настойчивымъ начальникомъ, вникавшимъ во все до мелочей, требовательнымъ и строгимъ къ себѣ и ко всѣмъ подчиненнымъ. Онъ обращалъ особенное вниманіе на внутренній порядокъ въ полкахъ. Замѣчанія его всегда отдавались въ приказахъ по дивизіи, выдержки изъ которыхъ считаемъ не безинтереснымъ помѣстить здѣсь.

„Желая ознакомиться по ближе съ Ревельскимъ провіантскимъ магазиномъ, а главное со способомъ пріемки войсками муки, я прибылъ туда въ часъ назначенный для пріемки. Я прождалъ 6 минутъ вахтера, 10 минутъ прошло въ ожиданіи офицера, назначеннаго принимать муку, отъ котораго получилъ объясненіе „что такъ дѣлалось всегда". Дурная услуга прошлому и плохое оправданіе настоящему".

„Во всѣхъ полкахъ идутъ занятія, а между тѣмъ въ эти часы я встрѣчаю массу лицъ, обязанныхъ быть на занятіяхъ".

„Въ воскресенье 1-го мая съ $5^1/_2$ час. утра въ N полку производилась пристрѣлка ружей. Пристрѣлка ружей вещь хорошая и даже необходимая, хорошо и то, что такъ рано производятъ пристрѣлку, но изъ этого не слѣдуетъ, чтобы ее производить въ Воскресный день".

---

1) Приказъ по корпусу 22 іюля № 25 и пр. по полку 20 іюля № 201.

2) Приказъ В. В. № 154.

„Увы, видѣлъ, что люди дозволяютъ себѣ курить на улицѣ".

„Къ моему большому сожалѣнію я былъ свидѣтелемъ, какъ одинъ изъ штабъ-офицеровъ не отвѣтилъ на привѣтствіе двухъ младшихъ офицеровъ".

„Уставъ внутренней службы – азбука военнаго дѣла, а какъ видно, не всѣ его твердо знаютъ; слѣдуетъ не медля основательно изучить эту азбуку. Нѣтъ такого параграфа этого устава, твердое знаніе котораго не было бы обязательно. Безъ знанія этого устава съ утра и до вечера рискуешь имѣть непріятности, что конечно не желательно".

„Сегодня послѣдній день караульной службы и квартированія въ С.-Петербургѣ. Все, слава Богу, благополучно. Всѣмъ мое русское спасибо".

„Я замѣтилъ, что на папертяхъ и дворахъ иновѣрческихъ церквей воинскіе чины не только разгуливаютъ, но даже курятъ. Я прошу, чтобы впередъ ничего подобнаго не было".

„Сабельные пріемы дѣлаются неудовлетворительно; это я имѣлъ возможность видѣть на всѣхъ караулахъ".

„Смотрѣлъ ѣзду штабъ-офицеровъ. Хотя ѣздятъ много лучше противъ прежняго, но всетаки ѣзду долженъ признать неудовлетворительной".

„Варку 91-го полка не могъ попробовать, такъ какъ, прождавъ довольно долго, я не могъ дождаться, чтобы розыскали какъ дежурнаго, такъ и ключъ отъ котловъ".

„Смотрѣлъ сегодня въ манежѣ ѣзду адъютантовъ. Остался очень доволенъ, — успѣхъ громадный".

„Желая знать съ чѣмъ мнѣ придется имѣть дѣло на подвижномъ сборѣ, я всѣ дни переѣзда войскъ изъ одного лагеря въ другой наблюдалъ за слѣдованіемъ обоза. Я видѣлъ какъ казенныя, такъ и наемныя повозки, видѣлъ людей, одновременно сопровождавшихъ повозки во всевозможныхъ формахъ, видѣлъ людей, у которыхъ было на плечѣ по два ружья, видѣлъ и такихъ, у которыхъ въ одной рукѣ ружье, въ другой самоваръ, въ одной — ружье, въ другой тутъ же по пути купленный ситный, наконецъ видѣлъ по пути, какъ люди пили сырую воду [1]), я видѣлъ многое, одного лишь не видѣлъ — это порядка".

„Громадное значеніе имѣетъ для строя, когда офицеръ выѣзжаетъ передъ строй на хорошемъ конѣ, привыкъ къ молодецкой посадкѣ и вообще лихо ѣздитъ верхомъ".

„Не желая никого обидѣть, не могу не высказать моего глубокаго убѣжденія, что по числу бѣжавшихъ, смѣло можно судить о степени внутренняго порядка въ части".

„Прошу, если то будетъ признано возможнымъ, всѣхъ арестован-

1) По случаю появившихся заболѣваній холерою, запрещено было пить сырую воду.

ныхъ дисциплинарно, на первый день Пасхи освободить изъ-подъ стражи".

Такъ какъ въ иностранныхъ арміяхъ въ послѣднее время происходили усовершенствованія въ огнестрѣльномъ оружіи и почти вездѣ вводились магазинныя ружья, то и наше правительство стало изыскивать способы для введенія таковыхъ же ружей; послѣ ряда испытаній различныхъ образцовъ магазинныхъ ружей, артиллерійскимъ вѣдомствомъ былъ выработанъ типъ магазиннаго ружья подъ названіемъ „3-хъ линейная винтовка образца 1891 года".

И такъ какъ на отечественныхъ заводахъ не имѣлось еще станковъ для выдѣлки огромной массы ружей, то таковыя были заказаны во Франціи на заводѣ Шательро: въ качественномъ отношеніи эти ружья много уступали ружьямъ, изготовленнымъ впослѣдствіи на нашихъ заводахъ.

Полученныя въ этомъ году новыя винтовки были пристрѣлены и впервые изъ нихъ былъ пройденъ курсъ стрѣльбы. Новыя ружья съ перваго же дня принесли много хлопотъ владѣльцамъ ихъ, благодаря тому, что люди были мало освѣдомлены въ обращеніи съ ними и въ первые же годы пользованія ими произошло много неисправностей; этому также способствовало то обстоятельство, что вначалѣ для чистки ружей были выданы веревочные шомпола, которые иногда, имѣя въ себѣ песокъ и благодаря неумѣлой чистки, стирали стѣнки канала ствола, слѣдствіемъ чего въ первые же осмотры оружія штабъ-офицерами былъ обнаруженъ большой % ружей, имѣющихъ увеличеніе канала ствола.

Въ этомъ году по проекту лѣтнихъ сборовъ полкъ выступилъ изъ города Ревеля для занятія карауловъ, при чемъ 1-й и 2-й баталіоны размѣстились въ кр. Кронштадтѣ, штабъ полка и 4-й баталіонъ въ г. Петергофѣ, а 3-й баталіонъ въ г. Царскомъ Селѣ, гдѣ полкъ пробылъ до 12-го августа.

За время этого квартированія въ г. Петергофѣ чины 4-го баталіона несли караульную службу въ Петергофскомъ дворцѣ, при чемъ не одинъ разъ имѣли счастіе видѣть Государя Императора, который всегда милостиво здоровался съ чинами караула.

По случаю состоявшагося въ это время бракосочетанія Ихъ Императорскихъ Высочествъ Великаго Князя Александра Михайловича и Великой Княгини Ксеніи Александровны въ г. Петергофѣ состоялся рядъ торжествъ, въ которыхъ чинамъ полка пришлось принять участіе. Для работъ по приготовленію иллюминаціи были привлечены въ теченіи 2—3 недѣль нижніе чины полка, для каковой цѣли даже были вытребованы изъ Кронштадта и Царскаго Села; въ день бракосочетанія Ихъ Высочествъ 12 офицеровъ полка присутствовали въ большомъ Петергофскомъ дворцѣ на Высочайшемъ выходѣ; въ этотъ же день отъ полка были назначены для поддержанія порядка во время фейерверка и охраны „Монплезира" штабсъ-капитанъ Годуновъ и въ помощь ему поручикъ

Сазоновъ и 50 выборныхъ нижнихъ чиновъ, въ дворцовый караулъ — подпоручикъ Перскій, а въ караулъ у „Монплезира“ — подпоручикъ Кибортъ.

За порядокъ во время этого наряда отъ Кабинета Его Величества были награждены подарками, украшенными Государственнымъ Гербомъ: Штабсъ-капитанъ Годуновъ золотыми часами, поручикъ Сазоновъ — серебрянымъ портсигаромъ, а 50 нижнимъ чинамъ присланы денежныя награды. 28 іюля офицеры полка были приглашены на парадный спектакль въ Императорскій Петергофскій театръ.

За исправное несеніе караульной службы въ лѣтнихъ мѣстахъ квартированія и за образцовый порядокъ полкъ получилъ самые лестные отзывы отъ мѣстныхъ комендантовъ и высшаго начальства. Уходя изъ Петергофа, чины полка не могли себѣ представить, что они видятъ въ послѣдній разъ Своего обожаемаго Государя Императора, такъ какъ тяжкій недугъ подорвалъ Его силы и 20 октября Императоръ Александръ III въ Бозѣ почилъ.

На другой день чины полка приносили присягу на вѣрность службы вступившему на прародительскій Всероссійскій престолъ нынѣ благополучено Царствующему Государю Императору Николаю Александровичу.

Весной слѣдующаго 1895 года полкъ въ полномъ составѣ вновь уходилъ изъ г. Ревеля въ г. Петербургъ для занятія карауловъ, при чемъ Штабъ полка, 1 и 2-й баталіоны расположились въ казармахъ л.-гв. Семеновскаго полка, 3-й баталіонъ въ казармахъ л.-гв. егерскаго полка, а 4-й баталіонъ въ казармахъ л.-гв. 2-й Артиллерійской бригады.

Караулы занимались тремя полками пораіонно. Въ старшій караулъ въ зимній дворецъ и въ Собственный Его Величества (Аничковскій) дворецъ Двинскій полкъ ходилъ, чередуясь съ Онежскимъ и Печорскимъ полками, черезъ два дня въ третій и въ тѣ-же дни по очереди полкъ занималъ караулы 1 и 2-го отдѣленія, куда кромѣ того назначались 2 дежурные по карауламъ и два рунда. Караулы, которые занималъ полкъ пораіонно, были слѣдующіе: Государственный банкъ, Экспедиція заготовленія Государственныхъ бумагъ, Калинкинскій и Измайловскій продовольственные магазины.

Всѣ чины, находясь въ караулѣ въ Зимнемъ дворцѣ, получали отъ дворцоваго управленія: офицеры — суточное продовольствіе, состоящее изъ утренняго и вечерняго чая, завтрака и обѣда, кромѣ сего по $^1/_2$ бутылки водки, $1^1/_2$ бутылки вина и одной бутылкѣ пива, а нижнимъ чинамъ отпускалось на улучшеніе пищи по 6 копеекъ и для раздачи на руки по 25 копеекъ на человѣка.

Кромѣ карауловъ отъ полка назначались ежедневно 4 роты на случай пожара и требованія полиціи.

Въ дни, когда полкъ занималъ караулъ во дворцахъ, выходили въ нарядъ 22 офицера и около 600 нижнихъ чиновъ.

Обратно въ Ревель полкъ прибылъ 14 августа. Въ ноябрѣ мѣсяцѣ

полкъ провожалъ ушедшаго въ отставку одного изъ старыхъ служакъ-фельдфебеля 5-й роты Константина Розина, который прослужилъ въ полку 36 лѣтъ [1]); офицеры полка поднесли ему цѣнный подарокъ.

Фельдфебель 5 роты К. Розинъ.

Въ концѣ года полки Ревельскаго гарнизона осматривалъ вновь назначенный командиръ 18-го Армейскаго корпуса генералъ лейтенантъ Адамовичъ, который всѣмъ видѣннымъ остался доволенъ [2]).

Въ память Царствованія Императора Александра III была учреждена медаль на Александровской лентѣ, которую получили всѣ офицеры, священникъ и чиновники полка [3]).

1896 годъ былъ ознаменованъ Св. Коронованіемъ Ихъ Императорскихъ Величествъ, которое совершилось 14 мая; этотъ день въ г. Ревелѣ былъ отпразднованъ рядомъ торжествъ.

Согласно послѣдовавшаго по сему случаю Высочайшаго манифеста, чины полка получили слѣдующія награды: подполковникъ Николаенко произведенъ въ полковники, награждены орденами: подполковникъ Явидъ — Св. Станислава 2-й степени, капитанъ Брюггенъ — Св. Анны 3-й степени, капитанъ Сергѣевъ и штабсъ-капитанъ Дзюбенко — Св. Станислава 3-й степени, кромѣ сего 7 офицеровъ получили медали въ память коронаціи [4]), 43 рядовыхъ и ефрейторовъ, окончившихъ курсъ учебной команды, произведены въ отдѣленные унтеръ-офицеры и нѣ-

---

1) Приказъ по полку 24 ноября № 327.
2) Приказъ по корпусу 28 декабря № 60.
3) Приказъ В. В. № 60.
4) Приказъ по полку 9 іюня 1897 г. № 160.

сколькимъ нижнимъ чинамъ, состоящимъ въ разрядѣ штрафованныхъ, прощенъ штрафъ. По распоряженію начальника дивизіи всѣ арестованные нижніе чины, кромѣ находящихся подъ судомъ, были освобождены изъ подъ ареста на 14, 15 и 16 мая.

Командиръ 2-й бригады 23-й пѣх. дивизіи г.-м. Максимовъ получилъ новое назначеніе начальника 28 пѣх. дивизіи, а на его мѣсто бы назначенъ командиръ 2-й бригады 18-й пѣх. дивизіи г.-м. Ларіоновъ

По росписанію лѣтнихъ занятій полку предстояло въ этомъ году отбывать очередный лагерный сборъ подъ Краснымъ Селомъ, куда полкъ прибылъ 25 іюня и гдѣ пробылъ до 16 августа, послѣ чего возвратился обратно въ г. Ревель.

8 іюля Его Императоское Высочество Августѣйшій Главнокомандующій посѣтилъ лагерныя кухни и столовыя нижнихъ чиновъ полка, гдѣ пробовалъ пищу и остался ею очень доволенъ; посѣтилъ офицерскіе бараки и столовую и при этомъ обратилъ вниманіе на проявленіе завѣдующимъ столовой офицера особой распорядительности, выразившейся обезпеченіемъ офицеровъ прекраснымъ столомъ, при незначительной стоимости [1]).

Самый лагерный сборъ закончился пятидневнымъ маневромъ, послѣ котораго состоялся Высочайшій смотръ, причемъ полкъ удостоился Царскаго „спасибо“.

Въ свой полковой праздникъ полкъ былъ осчастливленъ телеграммой отъ Августѣйшаго Главнокомандующаго слѣдующаго содержанія:

„Поздравляю полкъ съ полковымъ праздникомъ и благодарю его за отличную службу.

Владиміръ“.

Въ заботѣ объ улучшеніи продовольствія нижнихъ чиновъ былъ установленъ отпускъ $^3/_4$ копѣекъ въ день на человѣка на усиленіе приварочнаго оклада, который по г. Ревелю считался около 6,5 копѣекъ. Съ этого же времени нижнимъ чинамъ стали выдавать чайныя порціи.

Въ началѣ 1897 г. начальникъ дивизіи г. л. фонъ Мевесъ покинулъ дивизію по случаю состоявшагося назначенія его начальникомъ 2-й гвардейской пѣх. дивизіи.

Вмѣсто него дивизію принялъ бывшій передъ этимъ начальникомъ 24-й дивизіи г.-л. Сиверсъ.

30 апрѣля этого года полку была произведена пробная мобилизація, которая выяснила полную подгодовленность полка во всѣхъ отношеніяхъ [2]).

Согласно частнаго постановленія офицеровъ полка, которое было утверждено начальникомъ дивизіи, запасной фондъ офицерской обмун-

1) Парол. прик. крас. лаг. № 33.
2) Пр. по полку 17 мая № 137.

дировальной мастерской, въ суммѣ 3863 рубля 11 копѣекъ, рѣшено было раздѣлить на паи между офицерами и чиновниками полка пропорціонально суммѣ сдѣланныхъ ими заказовъ въ обмундировальной мастерской, — за время ея существованія, при чемъ по разверсткѣ максимальный пай получился 164 рубля, а минимальный 71 копейка [1]).

Въ этомъ году лагерный сборъ полкъ отбывалъ около своихъ кармъ, при чемъ между другими занятіями полкъ участвовалъ въ совмѣстномъ ученіи съ артиллеріей. Для этой цѣли въ г. Ревель прибыло четыре батареи 23-й артиллерійской бригады.

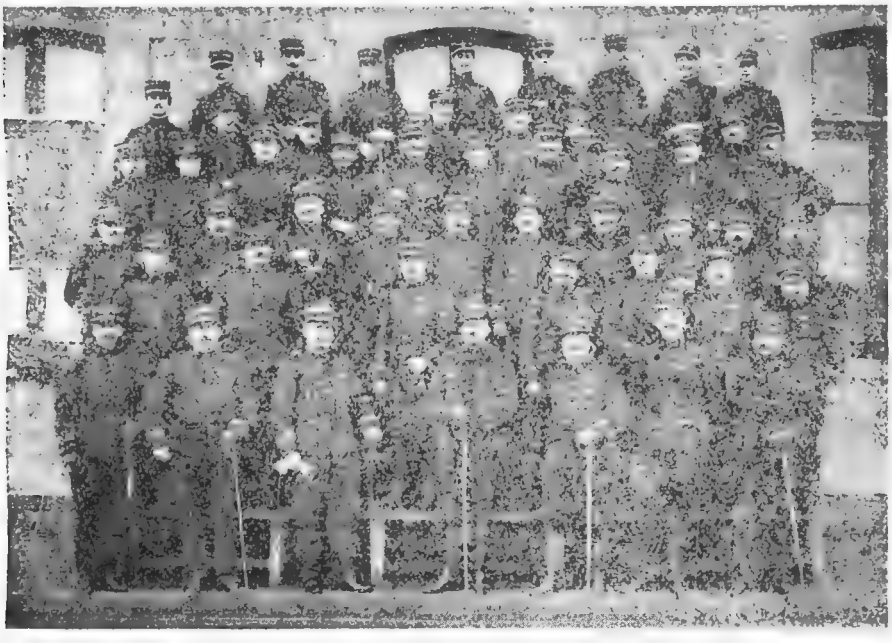

Группа офицеровъ 91-го пѣх. французскаго полка.

Въ концѣ декабря полкъ осматривалъ начальникъ дивизіи, который въ своемъ приказѣ [2]), между прочимъ, даетъ такую оцѣнку: „въ 91-мъ полку мундирная одежда достаточно хорошо сохранена. Качествомъ мундирной одежды и пригонкою выдѣляются 8-я, 14-я и 15-я роты. Богатствомъ сапогъ выдѣляются: 8, 9, 10, 11, 14 и 15 роты. Пища, какъ и во всѣхъ полкахъ дивизіи, была превосходная. Много труда и средствъ затрачено на приведеніе въ порядокъ пріемнаго покоя и околотка 91 пѣх. Двинскаго полка, которые теперь приведены въ прекрасное состояніе. Неприкосновенный запасъ и имущество содержится отлично, въ особенности въ 91 полку. По внѣшнему устройству и размѣщенію лучше другихъ нахожу солдатскій буфетъ 91-го Двинскаго полка. Въ общемъ во всѣхъ полкахъ виденъ результатъ солидной работы, какъ командировъ

1) Постановл. утверж. начальн. дивизіи 1 декабря 1897 г.

2) Прик. по див. 31 дек. № 105.

полковъ, такъ и всѣхъ начальствующихъ лицъ. Именемъ службы ихъ благодарю".

Вслѣдствіе введенія въ Русской арміи новаго магазиннаго ружья, подверглись измѣненіямъ: наставленіе для обученія стрѣльбѣ, уставъ строевой пѣхотной службы и уставъ гарнизонной службы.

Начало 1898 г. въ жизни полка было ознаменовано полученіемъ подарка-альбома отъ 91 пѣхотнаго Французскаго полка. Дружескія отношенія между 91 пѣх. Двинскимъ полкомъ и его товарищемъ по нумеру во Франціи завязалось еще осенью минувшаго года, когда въ день полкового праздника 30 августа Двинскимъ полкомъ была послана 91 пѣх. Французскому полку привѣтственная телеграмма. Въ октябрѣ того же года унтеръ-офицеры 91 Двинскаго и Французскаго полка обмѣнялись тоже привѣтственными телеграммами.

Получивъ французскій подарокъ, Двинцы рѣшили послать отвѣтный подарокъ своимъ собратьямъ по оружію французамъ, каковой 8 ноября и былъ отправленъ полкомъ изъ Ревеля въ Мезіеръ на пароходѣ, при письмѣ съ сердечными пожеланіями и привѣтствіями.

Посылаемый подарокъ состоялъ изъ чучела медвѣдя, стоящаго на заднихъ лапахъ. Медвѣдь былъ убитъ нижними чинами охотничьей команды въ Олонецкой губерніи; самое чучело отдѣлано придворнымъ мѣховщиковъ Мищенко; въ лапахъ медвѣдь держалъ на деревянномъ подносѣ грушеваго дерева художественный мозаичный ларчикъ; весь ларчикъ былъ исполненъ во французско-русскомъ стилѣ; на крышѣ ларчика вырѣзанъ девизъ: „Единеніе-товарищество, товарищество-сила, сила-побѣда". По бокамъ, въ рѣзныхъ медаліонахъ „1863 г." (годъ сформированія Двинскаго полка) и „1898 г." годъ отправки подарка; по краю крышки надпись: „91-й пѣх. Двинскій полкъ 91-му пѣх. Французскому полку". Надписи сдѣланы церковно-славянскимъ шрифтомъ.

Проектъ ларчика составленъ академикомъ Набоковымъ; самый же ларчикъ изготовленъ въ Петербургѣ въ художественно-столярной мастерской поставщика Двора Его Величества В. Ф. Свирскаго рядовымъ полка Левашевымъ подъ наблюденіемъ Свирскаго.

Въ ларчикѣ были помѣщены 23 пассъ-парту съ 48 фотографіями, представляющими: группы офицеровъ, знаменъ, ротъ и разныя сцены изъ жизни полка, виды казармъ и г. Ревеля; снимки были исполнены капитаномъ Годуновымъ; на самыхъ пассъ-парту акварельными красками и тушью сдѣланы художественныя виньетки и соотвѣтствующія надписи на русскомъ и французскомъ языкахъ поручиками Федоровымъ, Булдаковымъ и подпоручикомъ Максимовымъ.

Надъ изготовленіемъ этого подарка нѣсколько мѣсяцевъ трудились названные воинскіе чины полка. Кромѣ того нижніе чины оружейной мастерской подъ руководствомъ поручика Сазонова изготовили изъ сплава битыхъ капсюлей точную модель наковальни и кузнечныхъ инструментовъ, которые разбросаны на деревянномъ, изъ корельской бе-

резы, постаментѣ; всѣ инструменты высеребрены и вызолочены. Этотъ подарокъ тоже былъ отправленъ.

Въ настоящее время вся переписка, состоящая изъ 50 нумеровъ, собрана вмѣстѣ и хранится вмѣстѣ съ подаркомъ Французовъ въ особой витринѣ (см. XVII приложеніе).

Въ началѣ мая полкъ вышелъ въ лагерь, который находился въ г. Ревелѣ около казармъ. 17 мая въ г. Ревель прибылъ Его Императорское Высочество Великій Князь Владиміръ Александровичъ, который посѣтилъ расположеніе полка и находящееся по сосѣдству кладбище.

6 іюня отъ полка было наряжено 500 нижнихъ чиновъ, которые перевезли доставленные по ж. д. колокола для строившагося Александро-Невскаго собора, при чемъ большій изъ нихъ вѣсилъ около 1000 пудовъ. Эти колокола были благополучно доставлены къ собору и на другой день было назначено отъ каждаго полка Ревельскаго гарнизона по 300 человѣкъ нижнихъ чиновъ, которые, тянувъ за приспособленные канаты, подняли большой колоколъ на колокольню собора.

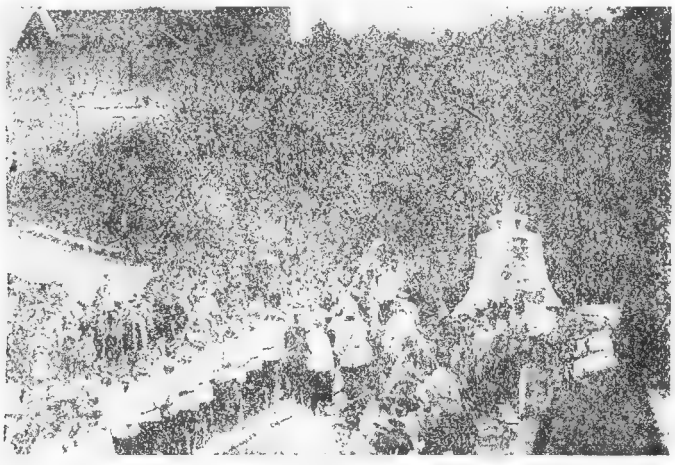

Перевозка колокола нижними чинами Двинскаго полка.

11 іюля полку былъ произведенъ смотръ стрѣльбы командированнымъ по Высочайшему повелѣнію г.-м. Скарятинымъ, который въ своемъ ордерѣ далъ слѣдующее заключеніе: „Стрѣлковое дѣло въ 91-мъ Двинскомъ полку поставлено очень хорошо“, при чемъ нашелъ, что „винтовки боеваго запаса содержатся отлично, помѣщеніе для храненія патроновъ отличное. Освѣженіе патроновъ правильно. Оружейная мастерская въ порядкѣ“ [1]).

По окончаніи лагернаго сбора полкъ принималъ участіе въ дивизіонномъ подвижномъ сборѣ, который происходилъ въ предѣлахъ Эстляндской губерніи. Выступивъ изъ Ревеля 30 іюля, полкъ слѣдовалъ

1) Пр. по полку 15 августа № 227.

по Нарвскому шоссе черезъ имѣніе Вальдмана, д. Аннія, Раудье, ст. Шарлотенгофъ, Селикюль, мызу Оргена, Раикъ, Карманъ до г. Везенберга, откуда 12 августа полкъ былъ перевезенъ обратно въ Ревель по ж. д.

Въ день своего полкового праздника состоялось открытіе новаго офицерскаго собранія, по какому случаю вечеромъ въ немъ состоялся балъ.

Самая постройка собранія его отдѣлка и меблировка происходила подъ наблюденіемъ особой коммиссіи, подъ предсѣдательствомъ командира полка полковника Вестмана. Съ этого времени офицеры полка получили возможность прочно устроиться въ своемъ семейномъ кругу.

Въ 1899 году Государь Императоръ, въ виду особаго вниманія къ офицерамъ арміи, матеріальное положеніе которыхъ было болѣе чѣмъ ограничено, соизволилъ повелѣть увеличить содержаніе. Эта новая милость полку была принята съ глубокою благодарностью.

Въ имѣющихся при полкахъ солдатскихъ чайныхъ, вслѣдствіе состоявшагося приказа по округу, запрещена продажа спиртныхъ напитковъ и при этомъ напоминалось, что цѣль артели нижнихъ чиновъ „дать солдату возможность пріобрѣтать подъ рукой, по цѣнамъ сообразно съ его средствами предметы первой необходимости и доставить ему вмѣстѣ съ тѣмъ нѣкоторое развлеченіе въ свободное отъ занятій время“.

Въ концѣ года въ трехъ полкахъ дивизіи, квартировавшихъ въ г. Ревелѣ, была организована коммисія въ составѣ дивизіоннаго врача, одного баталіоннаго и одного ротнаго командира отъ каждаго полка, которая въ теченіе декабря мѣсяца ежедневно пробовала варку пищи во всѣхъ кухняхъ этого полка, послѣ чего дала оцѣнку приготовляемой пищи; результаты оказались слѣдующіе: лучше всѣхъ приготовлялась пища въ Двинскомъ полку: 1 призъ 10 руб. присужденъ кашевару 12 роты, 2 и 3 призы по 5 рублей присуждены кашеварамъ 8 и 14 роты; далѣе слѣдовали кашевары Бѣломорскаго полка [1]).

Командиръ полка полковникъ Вестманъ прокомандовалъ полкомъ почти 10 лѣтъ. Въ декабрѣ мѣсяцѣ 1899 г. онъ былъ произведенъ въ генералъ-маіоры съ назначеніемъ командиромъ 1 бригады 23 пѣх. дивизіи, а на его мѣсто былъ назначенъ бывшій командиръ 1-го Кронштадтскаго крѣпостнаго баталіона полковникъ Матвѣй Николаевичъ Фришъ, участникъ Хивинскаго похода 1873 г. и кампаніи 1877—78 г. (и настоящей войны 1904—5 г. съ Японцами).

Прощаясь съ полкомъ, генералъ-маіоръ Вестманъ въ своемъ послѣднемъ приказѣ между прочимъ высказываетъ: „при предъявленіи мною, иногда и весьма трудныхъ требованій, — я встрѣчалъ неизмѣнную готовность во всѣхъ чинахъ полка исполнять желаемое съ полнымъ сознаніемъ того, что только тогда идетъ дѣло гладко, когда всѣ тянутъ ровно. Оставляя въ себѣ самыя пріятныя воспоминанія о прошедшемъ

1) Пр. по дивизіи 1900 г. № 137.

среди Двинцевъ, я льщу себя увѣренностью, что эти же годы моей дѣятельности на пользу горячо любимаго полка оставятъ въ васъ по крайней мѣрѣ не тяжелыя воспоминанія". Благодаря затѣмъ за службу, онъ въ заключеніе высказываетъ: „Да поможетъ Господь Богъ доблестному Двинскому полку всегда и неизмѣнно во всемъ преуспѣвать во славу возлюбленнаго Нашего Царя и дорогого отечества. Я же всегда буду гордиться, что имѣлъ счастье служить въ рядахъ славныхъ Двинцевъ. Счастливо оставаться, горячо любимый мною полкъ. Заслуживай постоянную благодарность и похвалу отъ высшаго начальства и это будетъ лучшая для меня и награда и воспоминаніе" [1]).

Снимокъ съ фотографій, посланныхъ Двинскимъ полкомъ 91-му пѣх. французскому полку.

Одновременно съ этимъ командиръ 2 бригады г.-м. Ларіоновъ былъ произведенъ въ генералъ-лейтенанты съ увольненіемъ отъ службы, а начальникъ дивизіи г.-л. Сиверсъ произведенъ въ генералы отъ артиллеріи съ назначеніемъ членомъ Александровскаго Комитета о раненыхъ.

1) Пр. по полку 15 февраля 1900 г. № 46.

Командиромъ 2 бригады 23 пѣх. дивизіи былъ назначенъ бывшій командиръ 148-го Каспійскаго полка произведенный въ генералъ-маіоры полковникъ Адлербергъ, а начальникомъ дивизіи бывшій начальникъ штаба 1 армейскаго корпуса генеральнаго штаба генералъ-маіоръ Андреевъ.

По случаю предполагавшагося освященія Александро-Невскаго собора г. Ревель 29 апрѣля посѣтили Ихъ Императорскія Высочества Великіе Князья Владиміръ Александровичъ и Кириллъ Владиміровичъ.

Немедленно послѣ своего пріѣзда Августѣйшій Главнокомандующій по тревогѣ вызвалъ Двинскій полкъ, 1 баталіонъ Бѣломорскаго и 1 баталіонъ Онежскаго полка на Лаксбергъ (около 6 верстъ отъ казармъ), гдѣ и изволилъ смотрѣть тактическое баталіонное ученье старослужащихъ нижнихъ чиновъ и ротное ученье молодыхъ солдатъ; послѣ этого полки были пропущены церемоніальнымъ маршемъ. Какъ то, такъ и другое ученіе были очень хорошо выполнены и чины полка удостоились одобренія Великаго Князя.

По окончаніи смотра Августѣйшій Главнокомандующій изволилъ посѣтить казармы полка, гдѣ пробовалъ пищу и все нашелъ въ прекрасномъ состояніи, за что благодарилъ командира полка, полковника Фриша.

Въ часъ дня въ помѣщеніи Бѣломорскаго собранія былъ устроенъ завтракъ, гдѣ, кромѣ начальствующихъ лицъ, присутствовали штабъ и оберъ-офицеры, представители полковъ Ревельскаго гарнизона.

По окончаніи завтрака капитанъ Годуновъ поднесъ Его Императорскому Высочеству Августѣйшему Главнокомандующему собственной работы альбомъ съ фотографіями изъ жизни полка и видами г. Ревеля; это подношеніе было милостиво принято, и на другой день капитанъ Годуновъ удостоился получить отъ Великаго Князя серебряный портсигаръ съ Его иниціалами.

30 апрѣля около вновь отстроеннаго собора послѣ его освященія въ присутствіи Великихъ Князей, состоялся парадъ своднымъ баталіонамъ полковъ Ревельскаго гарнизона, послѣ чего войска были пропущены церемоніальнымъ маршемъ.

Лѣтомъ полкъ отбывалъ свой очередный лагерный сборъ въ Красномъ Селѣ, гдѣ 4 баталіона полка были сведены въ два баталіона и половина баталіонныхъ и ротныхъ командировъ по очереди отдыхали; при этомъ полки 2-ой бригады составили сводный полкъ, которымъ командовалъ полковникъ Фришъ.

30 іюля полкъ изъ Красносельскаго лагеря по жел. д. былъ перевезенъ на ст. Бѣлую для участія въ подвижномъ сборѣ, который происходилъ въ Высочайшемъ присутствіи. Полки дивизіи образовали два сводныхъ полка. Участіе въ подвижномъ сборѣ было особенно поучительно потому, что войскамъ приходилось дѣйствовать на мѣстности совершенно незнакомой и весьма разнообразной, съ значительнымъ

рельефомъ, при постоянно мѣняющейся обстановкѣ и при условіяхъ военнаго времени.

Сборъ этотъ закончился трехдневнымъ маневромъ между корпусами, составленными изъ войскъ Красносельскаго лагеря: южнаго, въ составъ котораго входили части 23 дивизіи и которымъ командовалъ командиръ 18 Армейскаго корпуса генералъ отъ Артиллеріи Адамовичъ, и сѣвернаго, которымъ командовалъ командиръ гвардейскаго корпуса Великій Князь Павелъ Александровичъ. Послѣ рѣшительнаго боя, который произошель 9 августа около Плюсы, послѣдовалъ отбой, и полкъ отправился къ ст. Серебрянка, откуда 12 августа по желѣзной дорогѣ былъ перевезенъ въ г. Ревель.

Лѣтомъ, по случаю политическихъ осложненій, возникло вооруженное столкновеніе съ Китаемъ.

Россія, какъ почти всѣ Европейскія государства, выслала нѣсколько отрядовъ внутрь Китайской Имперіи. На пополненіе некомплекта офицеровъ въ войскахъ, расположенныхъ на Дальнемъ Востокѣ, отъ полка были командированы по ихъ личному желанію: капитанъ Сергѣевъ, поручики Шестаковъ, Якимовичъ и Томель и подпоручикъ Коризно. Кромѣ сего туда же отправился служившій ранѣе въ полку поручикъ Клягинъ.

По окончаніи войны и по минованіи надобности возвратились обратно въ полкъ штабсъ-капитаны: Шестаковъ, Якимовичъ и Томель. Въ числѣ отличившихся въ бояхъ подъ Пекиномъ между прочимъ былъ бывшій рядовой изъ вольноопредѣляющихся 11 роты Двинскаго полка Дмитрій Янчевецкій, который былъ награжденъ знаками отличія военнаго ордена 3-й и 2-й степени.

25 января 1901 года полковникъ Фришъ, по случаю назначенія командиромъ 87 пѣх. Нейшлотскаго полка, сдалъ полкъ вновь назначенному командиромъ Двинскаго полка бывшему начальнику штаба Кронштадтской крѣпости, генеральнаго штаба полковнику Николаю Александровичу Комарову.

14 февраля въ полку было осмотрѣно оружіе командированнымъ штабъ-офицеромъ, который нашелъ его очень хорошо сохраненнымъ, особенно въ 15 ротѣ [1]).

Въ числѣ мѣръ, направленныхъ къ обезпеченію офицерскихъ семей, рѣшеніемъ военнаго совѣта было опредѣлено: 1) Право окончательнаго разрѣшенія браковъ офицеровъ предоставить начальникамъ дивизіи. 2) Для пристойности брака требуется, чтобы невѣста была доброй нравственности и благовоспитана; кромѣ сего при разрѣшеніи брака должно было принято во вниманіи общественное положеніе невѣсты. 3) При вступленіи въ бракъ офицеръ долженъ былъ имѣть не менѣе 23-хъ лѣтъ и прослужить въ части не менѣе 2-хъ лѣтъ; кромѣ сего офицеры, получающіе содержаніе менѣе 1200 руб. въ годъ, должны были

1) Приказъ по полку 15 февр. № 46.

представлять имущественное обезпеченіе въ видѣ недвижимаго имущества, приносящаго ежегодно не менѣе 300 рублей, или единовременнаго вклада въ 5000 рублей [1]).

Упомянувъ объ офицерскихъ бракахъ, мы должны замѣтить, что съ 1901 по 1905 годъ было въ полку особенное обиліе ихъ (16-ть браковъ).

Дороговизна жизни въ г. Ревелѣ, а въ особенности квартиръ, вынудила начальника дивизіи хлопотать объ увеличеніи квартирныхъ окладовъ, и послѣ долгихъ пререканій городское управленіе въ этомъ году увеличило таковое.

Лѣтомъ съ 1-го іюля по 1-е августа полки дивизіи вмѣстѣ съ 23 артиллерійской бригадой находились въ общемъ лагерномъ сборѣ подъ г. Ревелемъ и затѣмъ съ 1 по 14 августа участвовали въ большомъ маневрѣ войскъ Петербургскаго и финляндскаго военнаго округа, причемъ дивизія, войдя въ составъ Западнаго корпуса, составила особый десантный отрядъ. Для успѣха выполненія десантной операціи, впервые возложенной на полки дивизіи, пришлось въ программу лѣтнихъ занятій ввести подготовительныя къ десанту упражненія, что увеличило лѣтнюю работу. Всѣ чины полка отнеслись къ этому новому предмету обученія съ полнымъ интересомъ и рвеніемъ, что и выразилось достигнутыми результатами. 31 іюля была произведена въ присутствіи Августѣйшаго Главнокомандующаго посадка полка съ нагрузкой обозовъ и имущества на суда, за что было высказано одобреніе Его Императорскаго Высочества. Посадка полковъ дивизіи на суда для маневра была совершена 6 августа. Двинскій полкъ былъ посаженъ на слѣдующія военныя суда: „Память Азова“ (начальникъ эшелона подполковникъ Вишневскій) — 594 человѣка, „Мининъ“ — капитанъ Бржанскій — 210 человѣкъ, „Ушаковъ“ — капитанъ Сазоновъ — 105 человѣкъ, „Синявинъ“ — подполковникъ Владимировъ — 107 человѣкъ, Транспортъ № 6 — подполковникъ Яровъ — обозъ.

Всей эскадрой начальствовалъ контръ-адмиралъ Рожественскій. Начальникомъ десантнаго отряда былъ начальникъ дивизіи генералъ-лейтенантъ Андреевъ. Остальные полки дивизіи были посажены на транспортныя суда.

7 августа транспортныя суда, подъ прикрытіемъ боевыхъ судовъ флота ушли въ море и 8-го августа въ 10 час. утра прибыли на меридіанъ о-ва Сескаръ, 6 миль къ N, гдѣ эскадру встрѣтилъ, прибывшій изъ Кронштадта на Яхтѣ „Свѣтлана“, Августѣйшій Главнокомандующій, который сдѣлалъ распоряженіе о высадкѣ десанта въ Біеркскомъ проливѣ. Около Біерки эскадру встрѣтили на яхтѣ „Штандартъ“ Ихъ Императорскія Величества Государь Императоръ, Государыня Императрица и Высочайшія особы, которыя наблюдали за высадкой десанта.

1) Приказъ В. В. № 102.

Пунктъ высадки былъ избранъ какъ нельзя болѣе удачно около д. Ахтіола, гдѣ эскадра бросила якорь въ 4 часа дня.

Часъ спустя высадился на берегъ первымъ рейсомъ десантъ моряковъ, состоящій изъ 6 ротъ и безъ выстрѣла занялъ берегъ, продвинувшись впередъ по береговой дорогѣ.

Вторымъ рейсомъ высадились съ крейсера „Память-Азова“ I-й и 2-й баталіоны Двинскаго полка, которые немедленно двинулись за моряками, смѣнили ихъ, составя авангардъ всего отряда, продвинулись впередъ еще версты на двѣ и остановились у д. Каттетакъ.

Въ это время высаживались остальныя роты полка и выгружался обозъ: люди по очереди пересаживались съ военныхъ судовъ на баркасы, катера и боты, на которыхъ подвозились на мелкія мѣста берега; здѣсь выскакивали въ воду и, выславъ впередъ цѣпь, бѣгомъ на глазахъ Державнаго Вождя слѣдовали въ порядкѣ къ берегу.

Выгрузка съ судовъ лошадей, артиллеріи и обоза производилась въ образцовомъ порядкѣ до самой ночи. Вся высадка десантнаго отряда была произведена съ соблюденіемъ тишины и вполнѣ благополучно.

Нашъ авангардъ нигдѣ не встрѣтилъ противника, такъ какъ онъ поспѣшно отступилъ къ д. Хамаліоки. Въ сосновомъ лѣсу, гдѣ нѣсколько часовъ до прихода полка бивакировалъ противникъ, было выбрано мѣсто для бивака. Уже сильно стемнѣло, когда къ биваку подошли остальные баталіоны полка и была привезена часть офицерскаго багажа.

Для сторожевого охраненія былъ выдвинутъ впередъ къ д. Пентиле 3-й баталіонъ.

9-го августа была назначена дневка, во время которой свозился съ судовъ обозъ, стянувшійся къ полку только къ вечеру. Съ этого дня нижнимъ чинамъ начали выдавать консервы. Продовольствіе офицеровъ было весьма плачевное: въ офицерскомъ буфетѣ едва можно было достать стаканъ чаю, и, если бъ не вниманіе командира Крейсера „Память-Азова“, приславшаго утромъ 9-го августа при любезномъ письмѣ на имя командира полка: „непріятелю для немедленнаго уничтоженія“ (корзину съ закусками), то пришлось бы плохо. Вечеромъ того-же дня сторожевой отрядъ былъ смѣненъ I-мъ баталіономъ и охотничьими командами Двинскаго и Печорскаго полка.

10-го августа въ 6 часовъ утра десантный отрядъ усиленнымъ маршемъ, имѣя во главѣ Двинскій полкъ, выступилъ по береговой дорогѣ на д. Мурила, Антола, Ваммельсу съ цѣлью предупредить противника въ этомъ послѣднемъ пунктѣ, что и было имъ достигнуто. Полкъ прошелъ при этомъ 67 верстъ въ 27 часовъ.

На бѣду, продовольствіе отряда было недостаточно обезпечено: уже 11-го августа, на второй день марша, люди остались безъ хлѣба и оба дня не получали горячей пищи. Походныя кухни и обозъ на столько отстали, что даже офицерскія столовыя пришли къ отряду только 12-го августа.

Противникъ съ 12-го по 13-е августа ушелъ незамѣченнымъ къ д. Парголово. Предполагалось десантному отряду атаковать противника и оттуда дѣйствовать противъ Петербурга, но этого не пришлось исполнить по случаю окончанія маневра [1]), послѣ чего полкъ походнымъ порядкомъ прослѣдовалъ черезъ Бѣлоостровъ и Коломяги, а 16-го августа изъ Петербурга по желѣзной дорогѣ былъ перевезенъ двумя эшелонами въ Ревель, куда и прибылъ 17-го августа.

Всѣ труды, понесенные во время поучительнаго десантнаго маневра, не пропали даромъ; въ Высочайшемъ рескриптѣ на имя Августѣйшаго Главнокомандующаго Государь Императоръ выразилъ [2]):

„Благодаря Вашей неутомимой энергіи и настойчивости, на обширномъ пространствѣ южнаго и сѣверо-восточнаго побережья Финскаго залива, отъ Ревеля до Выборга, маневрировали всѣ войска округа, сухопутныя силы шли рука объ руку съ морскими, а десантная операція, руководство которой Вы взяли лично на себя, была блестяще выполнена.

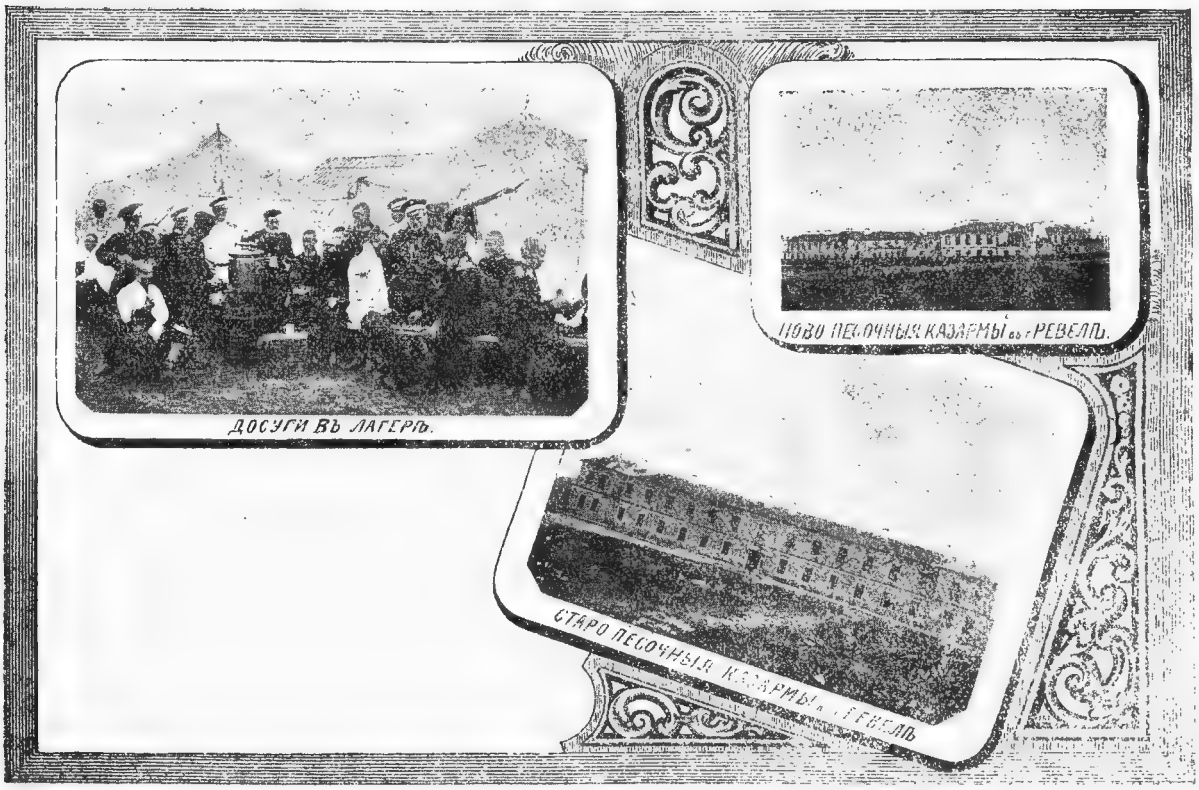

Я видѣлъ во время высадки войскъ, какъ сформированная по Вашимъ указаніямъ десантная рота изъ нижнихъ чиновъ 23-й пѣхотной дивизіи перевозила вмѣстѣ съ матросами десантный отрядъ на берегъ, соперничая съ моряками въ искусствѣ управленія и греблѣ на баркасахъ и ботахъ“.

1) Приказаніе по округу 30-го декабря 1901 г., № 66.
2) Рескриптъ отъ 14-го августа 1901 г.

„Съ особеннымъ удовольствіемъ поручаю Вамъ передать Мою благодарность ближайшимъ Вашимъ сотрудникамъ и всѣмъ начальствующимъ лицамъ, а нижнимъ чинамъ объявить Мое „спасибо".

Заслужить такую похвалу было большимъ счастьемъ для всѣхъ полковъ дивизіи.

Благодаря этимъ маневрамъ, Двинскій полкъ тѣсно сошелся съ славной семьей моряковъ; эти симпатія продолжаются и до настоящаго времени.

Въ день своего полкового праздника 30-го августа между другими полученными многочисленными телеграммами Адмиралъ Рожественскій, поздравляя полкъ, въ своей телеграммѣ пишетъ: „отъ всей души желаю, чтобы завѣтами дружбы Двинцевъ съ Моряками проникнись всѣ части Арміи и Флота, для успѣха современной работы на радость сердцу Государеву, на мощь и на славу Русской земли".

Въ декабрѣ мѣсяцѣ г. Ревель посѣтилъ Командиръ корпуса г. отъ арт. Адамовичъ, который, осматривая полки дивизіи, остался виденнымъ очень доволенъ.

При этомъ смотрѣ генералъ Адамовичъ прощался съ чинами полка, по случаю оставленія имъ поста командира корпуса, при чемъ на память офицерскому собранію подарилъ два серебрянныхъ обѣденныхъ прибора.

Новымъ командиромъ 18-го Армейскаго корпуса былъ назначенъ г.-л. Ласковскій.

Какъ видно изъ предыдущаго перечня, стрѣлковая подготовка полка была всегда очень хороша, а въ послѣдніе три года на смотрахъ стрѣльбы результаты были выше отличнаго.

Стрѣльба на дистанціи.	Боевая стрѣльба.
Въ 1900 г. — очень хорошо 7,88	Отличная [1]).
Въ 1901 г. — отличная . . 5,37	Отличная.
Въ 1902 г. — отличная	Отличная.

Командиры ротъ Капитаны Галаховъ (3 роты), Ежевскій (6 роты) и Сазоновъ (12 роты), у которыхъ въ эти три года подъ рядъ роты выбивали отличную стрѣльбу, были награждены орденами Св. Анны 3-й степени [2]).

А такъ какъ смотровая стрѣльба этого года на 400 шаговъ служила одновременно и ротной призовой стрѣльбой, въ виду участія въ ней всѣхъ ротъ, то 13-я рота (капитанъ Чуриловъ), выбившая лучшій результатъ, получила призъ „полковой бунчукъ", впервые заведенный въ этомъ году съ надписью „за отличную стрѣльбу".

---

1) Приказъ по войск. Петер. Военн. Окр. 13-го окт. № 64.

2) Приказъ по полку 21-го мая 1903 г., № 141.

Эта честь носить „бунчукъ“ въ строю продолжалась до тѣхъ поръ, пока на слѣдующей стрѣльбѣ на 400 шаговъ какая либо рота не окажется въ первомъ нумерѣ, при условіи отличной стрѣльбы. Въ 1904 г. этотъ „бунчукъ“ получила 14-я рота (ш.-капитанъ Нефедьевъ Кожевниковъ), давшая результатъ на стрѣльбѣ выше отличной[1]).

Въ текущемъ году лѣто полкъ проводилъ въ Красносельскомъ лагерѣ, гдѣ имѣлъ счастье представиться Государю Императору и Августѣйшему Главнокомандующему, при чемъ на объѣздѣ и на Высочайшемъ парадѣ присутствовалъ прибывшій въ Россію Его Величество Король Италіянскій Викторъ-Эммануилъ II.

По случаю участія полка на парадѣ командиру полка и тремъ офицерамъ были пожалованы Италіянскіе ордена.

Лагерный сборъ окончился въ Высочайшемъ присутствіи поучительнымъ двухстороннимъ маневромъ. Осадный корпусъ, въ который входила 23-я дивизія подъ командой г.-л. Андреева, имѣлъ задачею овладѣть крѣпостью у Усть-Тосно. Двинскій полкъ съ 5 августа принималъ участіе въ постройкѣ батарей, ходовъ сообщенія, въ заложеніи 3-и параллели и 8-го августа полкъ подъ командою полковника Комарова участвовалъ въ штурмѣ форта, взятіемъ котораго окончился крѣпостной маневръ. По окончаніи маневера у пос. Федоровка всѣ офицеры, находившіеся въ строю, удостоились быть приглашенными къ Высочайшему столу.

Въ Ревель полкъ прибылъ по желѣзной дорогѣ 16 августа.

Капитаномъ Годуновымъ, собиравшимъ матеріалы для составленія исторіи полка, случайно были найдены въ Ревельскомъ Александро-Невскомъ соборѣ и Рижскомъ церковно-археологическомъ музеѣ образъ и напрестольный крестъ св. великомученника Ѳеодора Стратилата, сооруженные въ 1716 году съ несомѣннымъ доказательствомъ принадлежности ихъ нынѣшнему 8-му пѣх. Эстляндскому полку, квартирующему въ г. Брестъ-Литовскѣ. Святыни эти полкъ по невѣдомой причинѣ оставилъ въ г. Ревелѣ, откуда въ 1811 г. ушелъ и болѣе не возвращался. Получивъ эти свѣдѣнія о найденныхъ святыняхъ, Эстляндскій полкъ просилъ капитана Годунова принять на себя трудъ выхлопотать у подлежащаго Начальства разрѣшеніе на возвращеніе ихъ въ полкъ. Не смотря на большія препятствія, такъ какъ эти святыни были особенно чтимы въ г. Ревелѣ, — таковое разрѣшеніе наконецъ послѣдовало. 24 марта образъ и крестъ назначенной отъ полка депутаціей, состоявшей изъ капитана Годунова и фельдфебеля 1-й роты Степанова, были отвезены въ г. Брестъ-Литовскъ, гдѣ святыни эти были встрѣчены съ подобающею торжественностью. По окончаніи молебна 8-му пѣх. Эстляндскому полку былъ произведенъ парадъ и командиръ 19-го армейскаго корпуса генералъ-лейтенантъ Крюковъ въ честь Двинцевъ пропустилъ

1) Приказъ по полку 6 іюля 1904 г. № 187.

Эстляндскій полкъ церемоніальнымъ маршемъ. При этомъ случаѣ Двинскимъ полкомъ были отправлены Эстляндскому полку 2000 отпечатанныхъ брошюръ съ историческимъ описаніемъ завоеванія г. Ревеля и исторіей этого образа.

На эту депутацію возложена была также обязанность передать привѣтъ и поклонъ родному 7 пѣх. Ревельскому полку, квартирующему въ Брестъ-Литовскѣ.

Въ 1903 году, въ видахъ ранняго ухода полка изъ г. Ревеля для занятія карауловъ въ разныхъ городахъ, строевыя занятія и курсъ стрѣльбы пришлось закончить къ 20-му апрѣля.

27 апрѣля штабъ полка, 1, 3 и 4 баталіоны двумя эшалонами по желѣзной дорогѣ были перевезены въ г. Петербургъ для слѣдованія въ Кронштадтъ.

2-й баталіонъ и учебная команда временно были оставлены въ г. Ревелѣ, при чемъ въ іюнѣ мѣсяцѣ, оставивъ 6-ю роту въ г. Ревелѣ, 5-я и 8-я роты и учебная команда перешли въ г. Гатчино, а 7-я рота въ г. Новгородъ, гдѣ эти роты до 15-го августа занимали караулы.

Три баталіона и Штабъ полка, прибывъ въ Петербургъ 28 апрѣля, имѣли ночлегъ въ казармахъ л. г. Егерскаго полка, гдѣ всѣ чины Двинскаго полка нашли рѣдкое радушіе и чисто-русское хлѣбосольство.

По прибытіи полкъ былъ встрѣченъ всѣми офицерами л. гв. Егерскаго полка, при чемъ для ночлега офицеровъ-Двинцевъ были отведены нѣкоторыя комнаты офицерскаго собранія и учебной команды, гдѣ заранѣе были поставлены кровати.

Нижніе чины полка были размѣщены въ казармахъ въ соотвѣтствующихъ ротахъ. Затѣмъ офицеры-Двинцы были приглашены Егерями въ собраніе, гдѣ былъ сервированъ обѣдъ, продолжавшійся очень долго. Вслѣдъ за обѣдомъ гости и хозяева перешли въ парадный залъ, куда были вынесены дары Державныхъ Вождей и Высочайшихъ особъ — братины, наполненныя искрометной влагой.

Подъ звуки полковаго оркестра Егерей, въ дружеской бесѣдѣ Егеря и Двинцы — потомки 21-го егерскаго полка — провели ночь до самаго утра, вспоминая прежнія подвиги прадѣдовъ егерей.

Утромъ 28 апрѣля Двинскій полкъ, провожаемый лейбъ-егерями, подъ звуки марша Двинскаго полка (который былъ разученъ спеціально для этого случая), распростившись съ радушными хозяевами, отправился на Гутуевскій островъ. Здѣсь былъ посаженъ на баржи и казенный пароходъ „Ижору“, на которыхъ и былъ перевезенъ въ кр. Кронштадтъ, куда прибылъ въ тотъ же день и размѣстился на косѣ въ баракахъ. Офицеры полка въ этотъ же день были приглашены въ собраніе Каспійскаго полка на обѣдъ, который былъ устроенъ въ честь ихъ прибытія, а 30 апрѣля Двинцевъ чествовали обѣдомъ Морской учебно-артиллерійскій отрядъ, при чемъ для офицеровъ обѣдъ былъ устроенъ въ офицерскихъ клас-

сахъ отряда, а для 50 Двинцевъ нижнихъ чиновъ (фельдфебелей и унтеръ-офицеровъ) устроенъ въ солдатской столовой.

Нечего и говорить, что эти встрѣчи навсегда останутся памятны у Двинцевъ и на долго закрѣпятъ дружбу съ этими частями.

8-го мая кр. Кронштадтъ посѣтили Ихъ Императорскія Величества Государь Императоръ, Государыня Императрица и Ихъ Императорскія Высочества Великіе Князья, прибывшіе на Императорской яхтѣ „Александрія".

Для встрѣчи Ихъ Величествъ войска Кронштадтскаго гарнизона были выстроены шпалерами; Двинскій полкъ былъ расположенъ на правомъ флангѣ отъ Петровской пристани, куда пристала яхта, и до конца Петровскаго парка. По парку Ихъ Величества шли пѣшкомъ вдоль фронта Двинцевъ, милостиво съ ними здороваясь.

Караульная служба въ Кронштадтѣ была очень тяжела, такъ какъ составъ ротъ былъ очень малъ (около 50 человѣкъ), а карауловъ было много, почему нижніе чины заступали въ караулъ черезъ день, а офицеры черезъ два дня въ третій.

По случаю празднованія 100-лѣтняго юбилея Бѣломорскаго, Онежскаго и Печерскаго полковъ, отъ Двинцевъ каждому изъ этихъ полковъ въ день юбилея были поднесены художественно исполненныя поздравительные адреса, нарисованные капитаномъ Феодоровымъ, шт.-капит. Лускино и поручикомъ Заикинымъ.

Въ Ревель полкъ вернулся 17 августа.

30 августа на полковомъ праздникѣ присутствовали офицеры и нижніе чины Морского учебно-артиллерійскаго отряда. Послѣдніе на парадѣ и при возвращеніи полка въ казармы шли въ рядахъ полка.

Начавшіяся съ осени приготовленія къ войнѣ и наконецъ состоявшееся 25 января 1904 г. объявленіе войны съ Японіей, заставили сердца всѣхъ Двинцевъ биться въ унисонъ съ сердцами всѣхъ вѣрноподданныхъ нашего дорогого отечества. Хотя Двинскій полкъ вмѣстѣ съ полками 23-й пѣхотной дивизіи не ушелъ на театръ военныхъ дѣйствій, но косвеннымъ образомъ ему въ этой войнѣ наравнѣ съ другими оставшимися въ Европейской Россіи полками пришлось принять участіе въ снабженіи дѣйствующей арміи офицерами и нижними чинами, а также и высылкой вооруженія и снаряженій.

Изъ своей семьи Двинцы отправили въ театръ военныхъ дѣйствій:

Время отправленія.	Числительность командъ и фамилія офицеровъ.	Въ какія части отправлены.	Примѣчаніе.
16 сентября 1903 г.	2 унтеръ-офицера и 44 нижнихъ чиновъ.	Въ г. Портъ-Артуръ на сформированіе 26-го Восточно-Сибирскаго стрѣлковаго полка.	
12 февраля 1904 г.	Капитанъ **Макаревичъ.** Поручикъ **Клейнеръ.** Подпоруч. **М. Васильевъ** и 109 нижнихъ чиновъ въ составѣ роты.	Въ 18-й Восточно-Сибирскій стрѣлковый полкъ.	
11 апрѣля 1905 г.	Отправлены 250 человѣкъ нижнихъ чиновъ разныхъ сроковъ службы.		
21 мая „	Отправлено 61 нижній чинъ срока службы 1905 года; для отвода ихъ до г. Иркутска былъ назначенъ поручикъ Подобѣдовъ.		
7 іюня „	Отправлено 284 нижнихъ чиновъ срока службы 1905 г.; для сопровожденія ихъ до г. Иркутска былъ назначенъ подполковникъ Чуриловъ. Кромѣ сего разновременно на укомплектованіе разныхъ войсковыхъ частей дѣйствующей арміи отправлено около 50 нижнихъ чиновъ.	На пополненіе полковъ дѣйствующей арміи.	
15 февраля 1904 г.	Шт.-капит. **Якимовичъ.**	Въ 20-й Вост. Сиб. стр. п.	Убитъ въ сраженіи.
15 апрѣля „	Поручикъ **Дорнъ.**	Въ 1-й Стрѣтенскій Сибирскій пѣхотный полкъ.	Убитъ въ сраженіи.
„ „	Капитанъ **Никифоровъ.**	Въ 6-й Енисейскій Сибирскій пѣхотный полкъ.	Раненъ въ сраженіи.
„ „	Штабсъ-капитанъ **Брезе.**		
27 апрѣля „	Подпоруч. **Шелкуновъ.**	Въ 3-й Нерчинскій Сибирскій пѣхотный полкъ.	

Время отправленія.	Фамилія офицеровъ.	Въ какія части отправлены.	Примѣчаніе.
21 мая 1904 г.	Подполк. **Владиміровъ.**	Въ 10-й Омскій Сибирскій пѣхотный полкъ.	Раненъ въ сраженіяхъ два раза.
25 мая „	Капитанъ **Григорьевъ.**	Въ 214-й Мокшанскій пѣхотный полкъ.	
„ „	„ **Федоровъ.**		Убитъ въ сраженіи.
„ „	Штаб.-капит. **Лускино.**		
1 октября „	„ **Шестаковъ.**		
„ „	Подпор. П. **Васильевъ.**		
„ „	„ Л. **Безсеребренниковъ.**		Раненъ въ сраженій.
25 мая „	„ К. **Ивановъ.**		Раненъ въ сраженій.
25 іюня „	„ **Мельницкій.**	Въ 3-й Вост. Сиб. стр. полкъ.	
29 августа „	Подполковникъ **Явидъ.**	Въ 139-й пѣх. Моршанскій полкъ.	
„ „	Подпоруч. **Волынцевичъ.**		
10 октября „	„ **Саренко.**		
„ „	„ **Щеголевъ.**		
29 августа „	Капитанъ **Савичъ.**	Въ 36-й Вост. Сиб. стр. полкъ.	Умеръ отъ получ. ранъ.
„ „	Подпоручикъ **Ярмошъ.**		Раненъ въ сраженій.
„ „	Штаб.-капит. **Миткевичъ-Желтокъ.**	Въ 124-й пѣхотный Воронежск. полкъ	
„ „	Подпоручикъ **Федоровъ.**	Въ 34-й пѣхотный Сѣвскій полкъ.	
„ „	Поручикъ **Зайкинъ.**		
1 октября „	Подпоруч. **Яровъ.**	Въ 213-й пѣхотный Оровайскій полкъ	Раненъ въ сраженіи.
„ „	„ **Гильбихъ.**		
„ „	„ **Тимофѣевъ.**	Въ 19-й Вост. Сиб. стр. полкъ.	
10 февраля 1905 г.	„ **Гиршъ.**	Въ пулеметную роту 22-й пѣх. дивизіи.	
10 іюня „	„ **Реутовъ.**	Въ пулеметную роту 13-го арм. корп.	
1 октября 1904 г.	Штаб.-капит. **Вилламовъ.**	Отправлены въ резервъ Манжурской арміи.	
29 августа „	Поручикъ **Мочалинъ.**		
10 февраля 1905 г.	„ **Ходаковскій.**		
10 октября 1904 г.	Подпоруч. **Довженко.**		
„ „	„ **Вансенъ.**		
7 іюня 1905 г.	„ **Кобылянскій.**		
„ „	Мл. врачъ **Петерсонъ.**	Въ разныхъ войсковыхъ частяхъ.	
„ „	„ **Головкинъ.**		
„ „	„ **Марачевскій.**		
7 іюля 1905 г.	Подпоручикъ **Качинскій**	На укомплектованіе полковъ 13-го армейскаго корпуса.	
„ „	Прапорщ. **Тетсовъ.**		
„ „	„ **фонъ Нотбекъ.**		

Время отправленія.	Фамилія офицеровъ.	Въ какія части отправлены.	Примѣчаніе.
1 октября 1904 г.	Подпоручикъ **Удаловъ.**		
„ „	Прапорщикъ **Коровинъ.**		
„ „	Подполковн. **Вишневскій.**	Въ 247-й пѣх. Романовскій полкъ.	Во вновь сформированные, оставленные въ Европ. Россіи.
„ „	Капитанъ **Римскій Корсаковъ.**	Въ 315-й пѣх. Рыбинскій полкъ.	
„ „	Подпоручикъ **Гансенъ.**		
„ „	„ **Локъ.**		

На театрѣ военныхъ дѣйствій находились переведенные до войны бывшіе Двинцы.

Полковникъ Г. Ф. **Гладышевъ.**	Командир. 17-го сапернаго баталіона.	
Полковникъ Е. Ф. **Гладышевъ.**		
Подполковн. **Зенковичъ.**	Въ 86-мъ пѣх. Вильманстранд. полку.	
„ **Сергѣевъ.**	Въ 33-мъ Вост. Сибирск. стр. полку.	
„ **Стеценко.**	Въ Уссурійск. желѣзн. дор. бат.	
Капитанъ **Шатковскій.**	Въ 145-мъ Новочеркасскомъ полку.	Убитъ въ сраженіи.
„ **Оношко.**	Въ 25-мъ Вост. Сибирск. стр. полку.	Раненъ въ сраженіи.
„ **Яухци.**	Въ интендантствѣ.	
„ **Ротарь.**	Въ 4-мъ Восточн. Сибирскомъ стр. полку.	
Штабсъ-капит. **Клягинъ.**	Въ 20-мъ Вост. Сибирск. стр. полку.	
„ „ **Гроссъ.**	Въ 10-мъ Вост. Сибирск. стр. полку.	Раненъ въ сраженіи.
Поручикъ **Коризно.**	Въ 5-мъ пѣх. Иркутскомъ Сибирскомъ полку.	
„ **Дроздовскій.**	Въ 4-мъ пѣх. Верхнеудинскомъ Сиб. полку.	
„ **Тюрнеръ.**	Въ 145-пѣх. Новочеркасск. полку.	Умеръ отъ ранъ.
„ **Ильинскій.**		
„ **Лисаневичъ.**	Въ 54-й пѣх. дивизіи.	
„ **Подобѣдовъ II.**	Въ 10-мъ пѣх. Омскомъ Сиб. полку.	

При отправленіи на всѣхъ нижнихъ чиновъ было выдано новое обмундированіе, вооруженіе и снаряженіе. Проводы отъѣзжающихъ офицеровъ и партій нижнихъ чиновъ въ полку всегда были обставляемы торжественно, при чемъ всѣ они отъ полка на память получали подарки.

Большинство вышеупомянутыхъ офицеровъ, находясь на театрѣ военныхъ дѣйствій, за оказанныя боевыя отличія получили награды, но къ сожалѣнію, за не полученіемъ должныхъ свѣдѣній, на страницахъ этой книги не имѣется возможности перечислить всѣхъ отличившихся.

За время военныхъ дѣйстій хозяйственная часть полка отправила въ полки дѣйствующій арміи 2300 полотнищъ походныхъ палатокъ, нѣсколько тысячъ полотняныхъ рубахъ, носильнаго бѣлья и 2 походныхъ кухни.

Собранныя и пожертвованныя офицерами полка деньги, въ количествѣ 500 рублей, на увеличеніе капитала на постройку русскаго флота были отправлены на имя Его Императорскаго Высочества Великаго Князя Александра Михайловича при слѣдующемъ письмѣ командира полка:

„Проникнутые чувствомъ безпредѣльной и беззавѣтной преданности къ обожаемому Державному Вождю доблестнаго русскаго воинства и сознавая, что величіе нашей дорогой родины неразрывно связано съ мощью ея флота, г. г. офицеры ввѣреннаго мнѣ полка, воодушевленные чувствомъ товарищеской любви къ братьямъ по оружію, просятъ меня представить Его Императорскому Высочеству прилагаемую лепту на великое патріотическое дѣло усиленія флота".

На это командиръ полка полковникъ Комаровъ имѣлъ счастье получить отъ Великаго Князя слѣдующую телеграмму:

„Прошу передать г. г. офицерамъ и примите лично мою искреннюю благодарность за щедрое пожертвованіе и за сердечныя истинно товарищескія чувства къ флоту. „Александръ" [1]).

2 апрѣля 1904 г. Двинскую семью покинулъ и командиръ полка полковникъ Комаровъ, произведенный въ генералъ-маіоры съ назначеніемъ помощникомъ начальника штаба Сибирскаго военнаго округа. Въ іюнѣ мѣсяцѣ того же года г.-м. Комаровъ, при переѣздѣ черезъ Байкалъ, умеръ отъ разрыва сердца.

Прощаясь съ Двинцами, г.-м. Комаровъ пишетъ въ своемъ приказѣ:

„Разставаясь съ не легкимъ сердцемъ съ доблестнымъ полкомъ, ставшимъ для меня второй семьей, съ которой я дѣлилъ и радость и горе, сжился и сроднился, не могу не выразить чувствъ глубокой благодарности какъ ближайшимъ моимъ сотрудникамъ чинамъ полкового штаба гг. баталіоннымъ и ротнымъ командирамъ, такъ и вообще всѣмъ чинамъ полка за дружную общую работу на пользу полка, сердечно благодарю старшую братію гг. офицеровъ и младшую нашу братію — молодцевъ нижнихъ чиновъ, всей душею старавшихся быть достойными высокой чести беззавѣтнаго служенія обожаемому Державному Вождю великаго Русскаго народа и дорогой нашей родинѣ святой матушкѣ Руси.

1) Приказъ по полку 13 февраля 1904 года.

Да процвѣтаютъ и впредь Двинскіе завѣты „равненіе по переднимъ“ и „всѣ за одного и каждый за всѣхъ“, общее братское единеніе и высокій духъ. Да здравствуетъ лихой, славный Двинскій полкъ на радость Царю и Родинѣ и на страхъ врагамъ“ [1]).

Новымъ командиромъ полка былъ назначенъ л.-гв. Павловскаго полка полковникъ Иванъ Ивановичъ Вальбергъ

Одновременно съ этимъ командиръ корпуса г.-л. Ласковскій былъ назначенъ помощникомъ командующаго войсками Варшавскаго военнаго округа, вмѣсто котораго командиромъ 18 Армейскаго корпуса былъ назначенъ состоящій въ распоряженіи Его Императорскаго Высочества Главнокомандующаго войсками генералъ-лейтенантъ Евреиновъ и 23-ю дивизію оставилъ начальникъ ея генералъ-лейтенантъ Андреевъ, назначенный въ настоящее время начальникомъ Владивостокскаго укрѣпленнаго раіона, а на его мѣсто начальникомъ дивизіи былъ назначенъ состоящій въ распоряженіи главнокомандующаго генеральнаго штаба генералъ-маіоръ Вороновъ.

Съ начала 1904 г. и до сихъ дней полку пришлось перенести много тревогъ и заботъ, вызванныхъ военными дѣйствіями и другими обстоятельствами, при чемъ самое обученіе нижнихъ чиновъ и прибывшихъ молодыхъ солдатъ приходилось, по необходимости, иногда вести безъ должной системы.

Работы Двинцевъ въ 1904 г. по возведенію укрѣпленій въ с. Большая Ижора.

26 апрѣля для охраны поѣздовъ чрезвычайной важности отъ полка были назначены 513 нижнихъ чиновъ въ составѣ 6-ти ротъ, которые до 9 мая занимали участокъ на Николаевской ж. д. около станціи Крюково.

1) Приказъ по полку 2 апрѣля 1904 г. № 93.

Едва послѣ охраны полкъ былъ собранъ въ г. Ревелѣ, при чемъ молодые солдаты приняли присягу, и началась стрѣльба, какъ было получено экстренное распоряженіе, 28 мая полку вмѣстѣ съ другими полками дивизіи выступить въ окрестности г. Ораніенбаума, гдѣ смѣнить отправляемые на Дальній Востокъ полки 37 пѣх. дивизіи, которымъ была поручена прежде постройка укрѣпленій, возводимыхъ на берегу Финскаго залива противъ Кронштадта.

На долю Двинскаго полка выпала работа по постройкѣ укрѣпленій около с. Большая Ижора (въ 13-ти верстахъ отъ г. Ораніенбаума), гдѣ полкъ пробылъ до 6-го іюля.

Самыя работы производились подъ руководствомъ чиновъ л.-гв. Сапернаго баталіона.

За время пребыванія полка на этихъ работахъ 16 іюня с. Большая Ижора посѣтилъ Его Императорское Высочество Великій Князь Владиміръ Александровичъ, который осматривалъ работы, а 23-го іюня для той же цѣли изволилъ пріѣхать Его Императорское Величество Государь Императоръ въ сопровожденіи Августѣйшаго Главнокомандующаго и прочихъ начальствующихъ лицъ. Во время обхода работъ Его Императорское Величество милостиво здоровался съ Двинцами. Во время этихъ пріѣздовъ капитану Годунову было разрѣшено снять фотографіи съ группъ офицеровъ, въ которыхъ участвовали 16 іюня Великій Князь, а 23 іюня Государь Императоръ и Великій Князь. Его Императорское Величество и Его Императоркое Высочество лично передали Свои желанія имѣть эти снимки, почему 10 августа командиръ полка полковникъ Вальбергъ совмѣстно съ капитаномъ Годуновымъ имѣли счастье быть принятыми Государемъ Императоромъ въ Александріи (въ Петергофѣ). Его Величество, милостиво принявъ поднесенныя Ему фотографическіе снимки работъ и группы, снисходя къ просьбѣ командира полка Собственноручно изволилъ начертать подъ Своимъ Портретомъ: „Николай 10 августа 1904 г.“, каковой портретъ передалъ командиру полка.

1-го августа въ Красномъ Селѣ капитанъ Годуновъ представлялся Августѣйшему Главнокомандующему, который принялъ фотографическіе снимки и изволилъ прислать въ полкъ свой фотографическій портретъ съ собственноручной Его Императорскаго Высочества подписью „Владиміръ“.

Эти портреты въ настоящее время украшаютъ стѣны полковаго собранія, а копіи съ нихъ розданы во всѣ роты и команды. Командиръ полка въ своемъ приказѣ, между прочимъ, пишетъ: „Я твердо убѣжденъ, что если Царь призоветъ насъ къ боевому испытанію, то Двинцы на дѣлѣ сумѣютъ доказать, что они достойны оказанной имъ высокой Монаршей милости“.

6 іюля полкъ вступилъ въ Красносельскій лагерь, гдѣ 10 іюля полковой лагерный раіонъ посѣтилъ Его Императорскаго Высочество Августѣйшій Главнокомандующій, который, между прочимъ, посѣтилъ

лагерное собраніе полка, гдѣ милостиво изволилъ выпить за процвѣтаніе полка предложенный бокалъ шампанскаго.

По окончаніи лагернаго сбора удостоясь участвовать на Высочайшемъ смотру, полкъ 10-го августа отправился по жел. дор. въ г. Ревель.

На торжествѣ совершенія Таинства Крещенія новорожденнаго Наслѣдника Цесаревича Великаго Князя Алексѣя Николаевича въ большомъ Петергофскомъ дворцѣ отъ полка участвовали командиръ полка 1 штабъ- и 1 оберъ-офицеры.

10 октября въ полкъ были доставлены два старыхъ знамени, выданныя 3-му егерскому полку въ 1828 году, которыя въ 1869 году

Командиръ полка
полковникъ Н. И. Вальбергъ.

2-мъ и 3-мъ баталіонами были сданы въ С.-Петербургскій арсеналъ [1]). Для встрѣчи ихъ полкъ въ полномъ составѣ былъ выстроенъ около полковой канцеляріи и, подъ звуки полкового марша, знамена эти были

1) Эти знамена розысканы капитаномъ Годуновымъ, который получилъ ихъ изъ ружейнаго склада С.-Петербургскаго Арсенала.

внесены въ квартиру Командира полка, гдѣ и помѣщены рядомъ съ другими полковыми знаменами.

18-го ноября, вслѣдствіе состоявшагося распоряженія, отъ каждаго изъ полковъ дивизіи были сформированы запасные баталіоны, причемъ для сформированія и укомплектованія 91-го запаснаго баталіона (въ г. Ораніенбаумѣ) были командированы отъ полка подполковникъ Кейзеръ командиромъ этого баталіона, подпоручики Купріяновъ, Безсеребрениковъ Юргевичъ и 6 офицеровъ, призванныхъ изъ запаса для замѣщенія разныхъ должностей; нижніе чины срока службы 1901 года въ числѣ 270 человѣкъ, подлежавшіе увольненію въ запасъ, были переведены въ этотъ баталіонъ.

Этотъ годъ, по убыли офицеровъ, какъ это видно изъ вышеприведенной вѣдомости, былъ исключительнымъ; въ началѣ эта убыль была не такъ чувствительна, но когда послѣ окончанія лагернаго сбора въ теченіе короткаго времени офицеры начали убывать цѣлыми группами, то эта убыль сразу дала себя знать; въ настоящее время на лицо въ полку числится 35 [1]) человѣкъ офицеровъ, при чемъ начиная съ командира полка и кончая младшими офицерами всѣ съ неколебимой энергіей исполняли тяжелую службу, созданную переживаемымъ суровымъ военнымъ временемъ; каждый изъ офицерскихъ чиновъ совмѣщалъ въ себѣ нѣсколько должностей и, несмотря на все это, они исполнили свои задачи блестяще.

Въ началѣ октября мѣсяца въ полкъ прибыли призванные изъ запаса 25 прапорщиковъ, изъ которыхъ вскорѣ 19 человѣкъ убыли въ запасные баталіоны, и въ настоящее время въ полку числится 8 человѣкъ. За малымъ исключеніемъ эти офицеры приложили много труда для исполненія возложенныхъ на нихъ новыхъ и непривычныхъ обязанностей службы, при чемъ все это выполнялось съ особеннымъ стараніемъ, такъ что съ начала 1905 года они вполнѣ стали замѣнять помощниковъ ротныхъ командировъ.

8-го января 1905 г. Двинскій полкъ вмѣстѣ съ другими полками дивизіи былъ вызванъ въ Петербургъ, куда прибылъ 9 января въ составѣ 8-и ротъ, въ которыхъ числилось 20 офицеровъ, 6 прапорщиковъ запаса, 1 младшій врачъ и 548 нижнихъ чиновъ; здѣсь эти роты на фабрикахъ и заводахъ, гдѣ происходили забастовки рабочихъ, были расквартированы слѣдующимъ образомъ:

1-я сводная рота (капитанъ Керсновскій) на 4-й верстѣ Никол. ж. д.
2-я „ „ (капитанъ Ежевскій) на Импер. карточной фабрикѣ.
3-я „ „ (капитанъ Ромашко) на Франко-Русскомъ заводѣ.
4-я „ „ (шт.-капит. Томель) на водочн. заводѣ Бекмана.
5-я „ „ (капитанъ Сазоновъ) на Лиговкѣ.
6-я „ „ } (шт.-капит. Кожевниковъ) на заводѣ механич. обуви.
7-я „ „ }
8-я „ „ (капит. Геттунъ) въ д. Волынкиной Екатерингоф. мануф.

1) Въ томъ числѣ 16 офицеровъ, выпущен. изъ училищъ 22 апрѣля 1905 г.

Во время стоянки въ Петербургѣ этихъ ротъ никакихъ происшествій съ чинами полка не произошло и роты возвратились въ г. Ревель 21 января.

Въ текущемъ году, наскоро закончивъ курсъ стрѣльбы и строевое обученіе ротъ, полкъ, согласно полученнаго распоряженія, вмѣстѣ съ Бѣломорскимъ и Печерскимъ полками 14 мая отправился въ г. Петербургъ, гдѣ расположился въ казармахъ л.-гв. Егерскаго полка и л.-гв. 2-й артиллерійской бригады. На пополненіе большого некомплекта людей изъ 91 и 147 запасныхъ баталіоновъ въ полкъ было прислано:

10 апрѣля 250 нижнихъ чиновъ призванныхъ изъ запаса и
13 іюля 400 „ „ „ „ „

Это пополненіе значительно увеличило наличный составъ людей ротъ. По примѣру прошлыхъ лѣтъ, полкъ занималъ въ г. Петербургѣ раіонный караулъ и черезъ два дня въ третій, чередуясь съ другими полками, занималъ караулъ въ Зимнемъ и Собственномъ Его Величества дворцахъ. Кромѣ караульной службы полки въ теченіе всего лѣта очень часто по требованію гражданскихъ властей высылали роты и команды для охраны фабрикъ, заводовъ и общественныхъ мѣстъ. Благодаря этимъ усиленнымъ нарядамъ и малой численности личнаго состава (40—50 ниж. чин. въ ротѣ), служба чиновъ полка была очень тяжела; бывали дни, когда офицеры не смѣнялись съ дежурствъ и нарядовъ въ теченіе 2—3 сутокъ; то-же самое и нижніе чины: зачастую, придя изъ караула, заступали въ новый нарядъ.

За все время стоянки въ Петербургѣ съ чинами полка никакихъ происшествій не случилось.

Во время квартированія въ Петербургѣ полкъ участвовалъ въ похоронахъ умершаго командира корпуса г.-л. Евреинова, вмѣсто котораго командиромъ 18-го армейскаго корпуса былъ назначенъ, числящійся по армейской кавалеріи командиръ 22-го армейскаго корпуса г.-л. князь Джамбакуріанъ-Орбеліани.

13 августа полкъ изъ Петербурга выступилъ двумя эшелонами въ г. Ревель, куда и прибылъ 14 августа.

Подводя итоги болѣе чѣмъ столѣтней жизни полка, мы можемъ придти къ заключенію, что какъ предки Двинцевъ 21-й и 3-й егерскіе полки на своемъ боевомъ поприщѣ исполняли съ честью свою самоотверженную доблестную службу, такъ и Двинцы болѣе чѣмъ сорокъ лѣтъ въ мирной обстановкѣ, держа ружье у ноги, бодро стоятъ на стражѣ интересовъ дорогого нашего Отечества, и, если Державный Вождь призоветъ ихъ къ боевому испытанію, то они, сохраняя доблестные завѣты своихъ егерей-предковъ и ихъ правило „равняться по переднимъ“, постараются подъ новымъ знаменемъ поддержать славу егерей.

Долгая историческая жизнь полка не прошла для него безслѣдно. Мѣнялись факты, мѣнялись событія, мѣнялась внѣшность и форма. Но боевой духъ, боевыя традиціи оставались неизмѣнными.

И молодые Двинцы съ чувствомъ уваженія и гордости смотрятъ на тѣни своихъ предковъ. Встаютъ онѣ, эти сѣдыя покрытыя славою тѣни, встаютъ изъ праха вѣковъ, встаютъ и зорко всматриваются въ текущую жизнь, въ текущую смѣну явленій. Бѣгутъ явленія, торопится жизнь, совершенствуется оружіе и техника военнаго дѣла; но боевой духъ и готовность пожертвовать собою на алтарь общей пользы продолжаютъ жить у Двинцевъ неизмѣнно.

КОНЕЦЪ.

Приложенія.

Приложеніе I.

Описаніе обмундированія, вооруженія и снаряженія 21-го, 3-го, Ревельскаго егерскихъ полковъ и 91-го пѣхотнаго Двинскаго полка.

(Заимствовано изъ: Висковатова, Историческаго описанія одежды и вооруженія русскихъ войскъ и полн. Собр. Закон. Россійской Имперіи.)

Егерямъ полагалось имѣть: мундиръ или кафтанъ, панталоны, сапоги, галстукъ, фуражную шляпу, шапку, шинель, фуфайку, ружье со штыкомъ или штуцеръ съ кортикомъ, портупею, патронташъ, ранецъ и водоносную баклагу.

Мундиръ полагался свѣтло-зеленый двухъ бортный, который какъ зимою, такъ и лѣтомъ застегивался на всѣ пуговицы, а размѣры его, полагая ростъ человѣка въ 2 аршина 9 вершковъ назначались слѣдующіе: вышина воротника, напереди, у краевъ — 2, назади, въ серединѣ — $2^1/_2$; верхняя сторона короче нижней на два вершка; длина мундира, отъ воротника до лифа — 10 верш., а отъ лифа до конца фалдъ — 9 вершковъ; ширина заноса — $1^3/_4$ верш.; разстояніе первой пуговицы отъ воротника — $^1/_2$, между первой и второй пуговицей и т. д. — $1^1/_2$, между пуговичными петлями и краемъ заноса — $^1/_2$ вершка. Обкладка на полѣхъ краснаго цвѣта, по прямому краю — $9^2/_3$, по другому — $8^1/_2$, въ верхнемъ концѣ — $^3/_4$, ширина внизу — $2^3/_4$ вершка. Ширина обшлага — $1^3/_4$, а клапана 1 вершокъ и длиною $3^1/_2$ вершка. Погоны желтые длиною — $3^1/_4$, ширина его у плеча — 1, ширина у пуговицы — $^3/_4$ верш. Пуговицы были плоскія; числомъ 25, а именно: на правой сторонѣ заноса — 7, на лѣвой — 6; на обшлагахъ противъ клапанныхъ петель по 2, у верхнихъ петель клапановъ по одной; на нижнемъ краѣ воротника для погоновъ — 2, на лифѣ — 2, у соединенія обкладокъ, на фалдахъ по одной. Воротникъ и обшлага на мундирѣ красные съ бѣлыми выпушками.

Панталоны свѣтло-зеленые съ красными выпушками, по своей длинѣ они не доходили 5 вершковъ до каблука и имѣли, на переди лацбантъ такой ширины, который закрывался полами мундира. Напереди подъ лацбантомъ и назади, на швѣ пояса въ разстояніи одного вершка отъ верхняго края панталонъ, пришивалось по двѣ обтяжныхъ пуговицы, для помочей, которыя въ такомъ видѣ можно было застегивать и отстегивать, безъ затрудненій не снимая портупей. Лѣтомъ панталоны носились холщевыя.

Сапоги, смазные круглоносые, — вышиною отъ каблука вверхъ 8 вершковъ, дѣлались съ вырѣзкою голенищъ назади, имѣли изнутри пришитыя къ голенищамъ кожанныя ушки съ петлями, застегивающіяся за небольшія, кожанныя пуговки, прикрѣпленныя къ боковымъ швамъ панталонъ.

Шинель сѣрая съ воротникомъ того же цвѣта, какъ на мундирѣ, — погонъ не имѣла, на ней 7 пуговицъ.

Галстукъ съ небольшою манишкою строился изъ чернаго сукна на холстяной подкладкѣ и завязывался назади, черными тесемками.

Шапка у нижнихъ чиновъ была круглая съ лопастями и козырькомъ изъ черной лакированой кожи. На передней сторонѣ шапки, въ видѣ кокарды, пристегивался круглый бантъ изъ черной ленты съ оранжевыми полосками, посерединѣ банта была мѣдная пуговица, а выше двѣ шерстяныя кисточки полкового цвѣта. У унтеръ-офицеровъ золотой галунъ подлѣ верхняго края шапки.

Фуражная шапка изъ свѣтло-зеленаго сукна съ краснымъ околышемъ и бѣлыми кантами по швамъ. Вышина ея отъ нижняго края до перегиба полагалась въ 5; разстояніе отъ перегиба до кисти съ гайкою — въ 6; ширина перегиба въ — 6; ширина конца у гайки — въ $^3/_4$; кисть — въ $1^1/_2$; ширина околыша въ 2 вершка. Кисть полагалась двухъ цвѣтовъ: зеленаго и того, какой цвѣтъ имѣли погоны, а гайка *по ротно*: въ первыхъ ротахъ баталіоновъ — бѣлая, во вторыхъ — красная, въ третьихъ — голубая, въ четвертыхъ — оранжевая.

Относительно *прически* наблюдалось чтобы передніе волосы или, какъ ихъ тогда назвали „лаверженъ“ и виски были выстрижены гладко подъ гребенку, а задніе связывались въ толстую, плоскую косу, перевитую черною, шерстяною лентою. Пудру употребляли въ большіе парады и праздники.

Ружье — съ плоскимъ штыкомъ, а двѣнадцати человѣкамъ каждой роты по штуцеру съ кортикомъ, при чемъ ремни и огневые чехлы — черной кожи.

Портупея съ небольшою пришивною лопастью, для ноженъ (штыковыхъ или отъ кортика) и съ мѣдною для застегиванія пряжкою у лѣваго бока, строились какъ равно и ножны изъ черной глянцевой кожи.

Патронташъ изъ черной кожи, который егеря носили спереди.

Ранецъ и водоносная фляжка отпускались съ черными ремнями и носили ихъ егеря черезъ лѣвое плечо причемъ фляжка, которая была изъ двойной жести, привязывалась ремнемъ къ серединѣ ранца. Ранецъ, изъ черной яловочной кожи, съ холстинной подкладкой, — строился круглый.

Унтеръ-офицеры имѣли на воротникѣ и обшлагахъ золотой галунъ, у шляпъ кисти бѣлыя, съ примѣсью чернаго и оранжеваго цвѣта. Имъ полагались штуцера, кортики и все прочее вооруженіе, равно какъ и вся аммуниція, — одинаковая съ присвоенными рядовымъ егерямъ, кромѣ сего они имѣли камышевыя трости, съ костянымъ набалдашникомъ,

которыя, въ строю, прицѣплялись къ пуговицѣ кафтана кожаннымъ темлякомъ.

Ротные барабанщики имѣли такія же нашивки, какъ и въ линейной пѣхотѣ, а старшій барабанщикъ и волторнисты носили на мундирѣ унтеръ-офицерскій галунъ. Барабанщики были вооружены тесаками, а волторнисты кортиками. Перевязи къ барабанамъ и барабанныя палки полагались черныя.

Оберъ-Офицеры имѣли мундиръ и панталоны однихъ цвѣтовъ и покроя съ присвоенными рядовымъ егерямъ, но только съ поперечными карманными клапанами на фалдахъ, о трехъ пуговицахъ, причемъ фалды были нѣсколько большей длины. По краямъ погонъ нашивался узкій золотой галунъ. Галстукъ состоялъ изъ чернаго шелковаго платка, завязывающагося назади; перчатки безъ крагеновъ, трости такія же какъ и у унтеръ-офицеровъ, шляпы трехъ-угольныя съ зеленымъ султаномъ изъ пѣтушьихъ перьевъ, причемъ на шляпѣ была нашита золотая петлица.

Штабъ-Офицеры кромѣ сего имѣли сапоги со шпорами; а генералы бѣлый султанъ на шляпѣ.

18 октября 1806 г. Патронташи замѣнены подсумками длиною въ 7½, а шириною въ 3 вершка (П. С. З. Р. Им. XXIX, 22321).

15 декабря на погонахъ положено имѣть нумеръ дивизіи.

10 Марта 1807 г. бывшіе у офицеровъ эспантоны и трости отмѣнены, и взамѣнъ ихъ въ строю положено употреблять шпаги (П. С. З. Р. И. XXIX, 22482).

17 сентября Генераламъ, штабъ и оберъ-офицерамъ егерскихъ полковъ даны эполеты, съ суконнымъ, по цвѣту погонъ, полемъ. Одна половина поля, ближайшая къ воротнику обшивалась узкимъ золотымъ галуномъ, а по краямъ другой накладывались два золотые жгута. У штабъ офицеровъ эполеты были съ тонкою, а у генераловъ съ толстою канительною бахрамою и у всѣхъ вообще продѣвались сквозь контръ-эполетъ изъ того же галуна, какой былъ на эполетахъ, застегиваясь на пуговицу, пришитую къ мундиру у воротника.

12 мая 1809 г. на эполетахъ положено имѣть нумеръ дивизіи изъ краснаго сукна съ бѣлою выпушкою.

Въ 1806 году свѣтло-зеленые мундиры и панталоны замѣнены темно-зелеными.

Егерямъ повелѣно портупеи для тесака и штыковыхъ ноженъ носить черезъ лѣвое плечо подъ сумочною перевязью крестъ на крестъ и одной ширины съ этою послѣднею. Съ того же времени шапки для большей прочности, вмѣсто подкладки соломой, стали обшивать толстой кожей, и онѣ получили названіе киверовъ. Даны лѣтнія и зимнія панталоны и сапоги какъ у Гренадерскихъ полковъ, съ кожанною внизу обшивкою, а лѣтнія изъ фламскаго полотна съ козырьками и обтяжными пуговицами, вслѣдствіе этой перемѣны твердыя голенищи были замѣнены мягкими.

1808 г. 17 Мая въ 21 егерскомъ полку положено имѣть на мундирѣ — воротникъ бѣлый съ красною выпушкою, а обшлага красные.

1809 г. 13 Февраля. Воротники и обшлага положено имѣть темнозеленые съ красными выпушками.

24 Мая. Штабъ и оберъ-офицерамъ егерскихъ полковъ даны знаки однаго образца съ существовавшими въ Гренадерскихъ и Мушкетерскихъ полкахъ, съ выпуклымъ ободкомъ вокругъ и съ накладнымъ двуглавымъ орломъ на серединѣ, которые носились на черной съ оранжевой каемкой лентѣ, плотно къ воротнику: у Прапорщиковъ совсѣмъ серебрянный, у Подпоручика — серебрянный съ золотымъ орломъ, у Штабсъ-Капитана — съ золотымъ ободкомъ и орломъ, у Капитана золотой съ серебрянымъ орломъ, у Штабъ-офицеровъ — совсѣмъ золотые, причемъ знаки выдавались отъ казны и принадлежали полку, если офицеръ убывалъ, то долженъ былъ сдавать знакъ или уплатить за него деньгами.

8 Іюля. Погоны на мундирахъ положено имѣть голубые съ цифрою 3.

9 Августа положено носить шинель скатанною черезъ плечо такъ, чтобы связанные нижніе концы ея были на половинѣ ляшки.

6 Декабря. Штабъ и оберъ-офицерамъ повелѣно носить въ строю вмѣсто шляпъ кивера одной формы съ нижними чинами, но съ этишкетами изъ серебра съ примѣсью чернаго и оранжеваго шелка, имѣвшими чисто серебрянныя только кисти и гайки.

Въ томъ же году генераламъ и офицерамъ разрѣшено носить сюртуки съ красною выпушкою на обшлагахъ и воротникѣ, и совсѣмъ отмѣнена пудра.

Утвержденъ образецъ новаго 7-ми линейнаго ружья.

31 Декабря. На патронныхъ сумкахъ — имѣть мѣдныя цифры соотвѣтственно № полка.

1810 г. 9 Января. На киверахъ вмѣсто банта установлено имѣть мѣдныя гренады объ одномъ огнѣ.

1811 г. 4 Февраля. Положено имѣть на киверахъ волосяные султаны, рядовымъ — черные, унтеръ-офицерамъ — черные съ бѣлою выпушкою и съ оранжевою въ серединѣ оной полоскою, барабанщикамъ и флейтщикамъ — совсѣмъ красные.

8 Апрѣля. Гренадерамъ и стрѣлкамъ егерскихъ полковъ на киверахъ положено имѣть гренады о трехъ огняхъ (П. С. З. Р. И. т. XXXI № 24584).

Фуражныя шапки нижнимъ чинамъ — на манеръ кивера безъ козырька съ темнозеленымъ околышемъ, на околышѣ № роты (№ 24789).

3 Ноября. Унтеръ-офицерамъ отмѣнены трости и перчатки, а вмѣстѣ съ этимъ дозволено носить рукавицы.

1812 г. 1 Января. Установлена новая форма киверовъ ниже прежнихъ, съ большимъ развалomъ.

Вмѣстѣ съ этимъ прежніе высокіе воротники на мундирахъ замѣ-

нены низкими, застегивающимися на крючки. Солдатскіе краги и офицерскіе сапоги положено носить высокіе до колѣнъ; а офицерамъ для облегченія въ издержкахъ, дозволено имѣть: бѣлевые этишкеты, шарфы и темляки вмѣсто серебрянныхъ, и на эполетахъ мѣдный кованный приборъ вмѣсто золотого.

1814 г. 22 Августа 21-му егерскому полку даны погоны темно-зеленые съ красною выпушкою и желтою цифрою.

Офицерамъ даны новой формы рейтузы безъ кожи и пуговицъ.

1815 г. *Тамбуръ-Мажорамъ,* или прежде полковымъ барабанщикамъ, повелѣно имѣть киверные этишкеты и всѣ нашивки на мундирѣ серебряныя, а вмѣсто погонъ — эполеты. Послѣдніе даны были по образцу генеральскихъ, съ тою только разницею, что галунъ по краямъ суконнаго поля былъ не совсѣмъ серебрянный, а съ красною шелковою полосою по срединѣ. Имъ были присвоены въ строю трости, съ вызолоченнымъ же наконечникомъ въ видѣ булавы.

1817 г. 26 Сентября. Вышло описаніе аммуниціи пѣхотнаго солдата и правила для носки оной (П. С. З. Р. И. XXXIV № 26857) въ которыхъ введено было, чтобы онъ въ походѣ былъ всегда въ шинели, а для сохраненія аммуниціи, на киверѣ, султанѣ, сумѣ одѣвались бы чехлы изъ равентуха или фламскаго полотна, выкрашеннаго масляной краской такъ, чтобы она не пропускала воды. Всѣ эти чехлы предписывалось чистить щеткою, натирая нѣсколько крѣпко, сапожною, восковою вакссою, чтобы былъ глянецъ, суконныя же нумера и буквы чистились вохрою. Изданы правила о постройкѣ и носкѣ киверовъ, при чемъ: на чехлахъ къ киверамъ и сумамъ и на околышахъ фуражныхъ шапокъ карабинерныхъ (прежде бывшихъ гренадерскихъ) ротъ егерскихъ полковъ, назначено имѣть надписи: 1 к. Р, 2 к. Р, 3 к. Р., вмѣсто 1 г. Р, 2 г. Р, 3 г. Р. —

На офицерскихъ мундирахъ карманныхъ клапановъ поперекъ фалдъ положено не имѣть.

1819 г. 10 Апрѣля. Введеннымъ въ штатъ егерскихъ полковъ горнистамъ или сигналистамъ назначено такое же обмундированіе, какъ и барабанщикамъ, а сигнальные рожки носить на черныхъ ремняхъ, окрашенныхъ внутри зеленою краской.

1820 г. 20 Сентября. Штабъ и оберъ офицерамъ даны новой формы знаки, площе и уже прежнихъ. Къ концу царствованія Александра I были введены для строевыхъ нижнихъ чиновъ нашивки изъ желтой тесьмы за безпорочную службу, которыя нашивались на лѣвый рукавъ; за 10-ть лѣтъ полагалась 1 нашивка, за 15 — двѣ, за 20 — три.

1826 г. 11 Февраля. Офицерамъ и строевымъ нижнимъ чинамъ вмѣсто дву-бортныхъ мундировъ даны однобортные съ девятью плоскими напереди пуговицами. Шинель носить на ранцѣ, скатанную въ трубку въ особомъ чехлѣ изъ равендучной клеенки.

10 Мая. Генераламъ, штабъ-офицерамъ и адъютантамъ лѣтомъ

въ строю, когда они верхомъ, повелѣно носить бѣлыя, полотняныя или замшевыя панталоны.

1827 г. 1 Января. На офицерскихъ эполетахъ для различія чиновъ повелѣно имѣть кованыя серебрянныя звѣздочки (такія же какъ и теперь).

31 Іюля. Нумера и буквы на киверахъ и сумочныхъ чехлахъ установлено писать желтою масляною краскою (П. С. З. Р. И. т. 2 ст. 1274).

1828 г. Ранцы установлены новаго образца, телячіе съ черною кожанною оторочкою, длина ранца положена въ 9 вершковъ, высота въ 8, а толщина въ 2 вершка.

26 Декабря. Положено на пуговицахъ имѣть № полка (цыфру 3).

1829 г. 18 Мая. Унтеръ-офицерамъ представляемымъ, отъ главнаго начальства за выслугу лѣтъ въ офицеры, дозволено носить серебрянный темлякъ.

1833 г. 3 Января. У офицеровъ и нижнихъ чиновъ отмѣнены суконные полуштиблеты, причемъ нижнимъ чинамъ отмѣнены чехлы на киверахъ и патронныхъ сумахъ (П. С. З. Р. И. т. VIII ст. 5880).

5 Мая. Цыфры или нумера на кивернымъ гербахъ положено имѣть не прорѣзные, а накладные изъ олова (у офицеровъ высеребрянные).

Штабъ и оберъ-офицерамъ повелѣно шляпъ не носить, а быть всегда въ киверахъ.

1834 г. 30 Августа. Съ офицеровъ не вычитать за палатки, а выдавать имъ казенныя наравнѣ съ нижними чинами (П. С. З. Р. И. т. X ст. 7372).

26 Сентября. Ранцы повелѣно носить на двухъ крестообразно на груди лежащихъ ремняхъ.

1836 г. На шинеляхъ у нижнихъ чиновъ — имѣть по борту 6 пуговицъ (П. С. З. Р. И. т. XI ст. 8829).

1837 г. 15 Іюля. Офицерамъ установленъ новый образецъ шарфа, не изъ широкой, какъ прежде, а изъ узкой серебрянной тесьмы (П. С. З. Р. И. т. XII ст. 10454).

Въ карабинерныхъ ротахъ приказано носить на киверахъ черные султаны вышиною въ 11 вершковъ, вѣсомъ 54 золотника.

Для всѣхъ сигналовъ сочинены особыя слова, которыя обязательно было знать всѣмъ нижнимъ чинамъ.

1840 г. 16 Октября. Нижнимъ чинамъ отказавшимся отъ отставки и отъ производства въ офицеры установлены были нарукавные золотые шевроны.

1841 г. 25 Января. Большіе воротники офицерскихъ шинелей повелѣно имѣть длиною въ одинъ аршинъ.

1843 г. 8 Апрѣля. Были установлены нашивки на погонахъ, служащія донынѣ для отличія званій нижнихъ чиновъ.

1844 г. 2 Января. Введены кокарды на околышахъ офицерскихъ фуражекъ.

8 Мая. Кивера замѣнены касками изъ черной лакированной кожи

съ двумя козырьками, офицеры на лѣвой сторонѣ каски имѣли кокарду.

1844 г. 23 Іюля. По случаю введенія ружей съ ударными замками, утверждено имѣть капсюльную сумочку прикрѣпленную къ перевязи.

1849 г. 14 Сентября. Утвержденъ образецъ ударныхъ офицерскихъ пистолетовъ.

9 Ноября. Каски установлено имѣть шире прежнихъ, такъ чтобы при ношеніи ихъ, онѣ надѣвались сверхъ верхней части ушей.

1851 г. 17 Января. Установлено полы у шинелей подгибать внутрь и подстегивать посредствомъ 7-ми кожанныхъ пуговицъ или костыльковъ, пришитыхъ внутри по нижнему краю полъ, къ столькимъ же петелькамъ, пришитымъ къ поламъ на такой высотѣ, чтобы подстегнутыя полы были не ниже колѣнъ.

20 Октября. Утвержденъ списокъ и описаніе вещей полагаемыхъ солдату имѣть въ ранцѣ, а именно: 2 пары портянокъ, сапожный товаръ или сапоги, двѣ рубахи, наушники, рукавицы, фуражная шапка, жестянка для капсюлей, просаленная суконка, сухая тряпка, отвертка, пыжовникъ, заостреная чистилка, запасный затравочный стержень; вещи полагаемыя только въ походѣ: сухари и соль на 4 дня, пара подошвъ, жестянка съ ваксой или саломъ; мелочныя вещи помѣщающіяся въ ранцѣ — пуговичная дощечка, щетки, мыло, мѣлъ и клей, ножницы, фабра для усовъ, фабреная гребенка, карманчикъ для укладыванія мелочи.

(Заимствовано изъ ВЫСОЧ. утвержд. опис. измѣн. въ формахъ Ген., Штабъ и об. офицеровъ и нижнихъ чиновъ.)

1855 г. 12 Марта. Введенъ полукафтанъ темно-зеленаго сукна, двубортный, застегивающійся на 6-ть пуговицъ. Воротникъ закругленный темно-зеленый съ красной выпушкой. Красная выпушка по бортамъ полукафтана до низу полъ, на карманныхъ клапанахъ и по верхнему краю обшлаговъ.

Сюртукъ отмѣненъ (тет. X ст. 37, 38).

7 Мая. Вмѣсто пѣхотной каски введенъ киверъ, на которомъ — сукно черное. Чешуя, гербъ, гренады и проч. были оставлены какъ на каскахъ. Клеенчатый чехолъ сверху; на передней части чехла имѣются нумеръ и начальныя буквы, означающія роты (тет. XXIV).

14 Сентября Штабъ и оберъ-офицерамъ положено имѣть сабли на поясной портупеѣ, пѣхотнаго образца изъ черной сафьяновой кожи, съ желѣзнымъ вороненымъ приборомъ, бляха на портупеѣ желѣзно-вороненая съ мѣдною, вызолоченною, накладною короною. Утверждено описаніе пистолета, который положено носить офицерамъ только при походной формѣ, въ чехлѣ съ пистолетнымъ шнуромъ; при чемъ пистолетъ съ чехломъ и съ чужкой пристегивался къ сабельной портупеѣ съ лѣвой стороны спереди сабли и такъ чтобы головка пистолета не терлась объ эфесъ; снуръ надѣтый однимъ концомъ на шею и затянутый у воротника другимъ концомъ, накручивался около головки пистолета (тет. XXXIII).

1856 г. Въ 4-мъ резервномъ баталіонѣ Ревельскаго пѣхотнаго полка на мундирѣ имѣлся воротникъ красный, съ темно зеленымъ клапаномъ и красною выпушкою. У Штабъ и оберъ-офицеровъ съ одною петлицею въ клапанѣ, плечевые погоны свѣтло синіе, околышъ фуражки бѣлый съ красными выпушками, приборъ желтый (тетр. X).

2 Сентября. У нижнихъ чиновъ на киверахъ имѣлись помпоны, бѣлые съ желтымъ по серединѣ кружкомъ, а въ 4-й стрѣлковой ротѣ весь помпонъ желтый; на фуражной шапкѣ верхняя выпушка желтая (тет. XIV).

1 Іюня. Отмѣнены у тамбуръ-мажоровъ: эполеты, темлякъ, галуны и кисточки. На киверѣ имъ положено имѣть красный волосяной султанъ.

1858 г. 7 Марта. Повелено фельдфебелямъ отпускать замшевыя перчатки.

5 Мая. Отмѣнены офицерскіе нагрудные знаки. (Пр. Воен. Мин. № 127.)

1860 г. 18 Іюня. Въ лѣтнее время всѣмъ Генераламъ, штабъ и оберъ-офицерамъ, когда нижніе чины одѣваютъ установленныя для гимнастическихъ упражненій рубашки, разрѣшено было носить на службѣ холщевые кителя. Въ караулъ, на дежурство, а такъ-же въ обществѣ и на публичныхъ гуляньяхъ, хотя бы эти и были въ чертѣ расположенія части, кителей не одѣвать.

1862 г. 2 Марта. Вмѣсто прежняго головного убора введена *кепи;* она имѣла козырекъ, подбородный ремень, гербъ съ отличіемъ изъ желтой мѣди, къ которому прикрѣплялся волосяной черный султанъ и кокарда съ петлей и пуговицей, у нижнихъ чиновъ петля бѣлая, у унтеръ-офицеровъ трехцвѣтная, у офицеровъ золотая; сверху кепи у штабъ и оберъ-офицеровъ золотой шнуръ, у унтеръ-офицеровъ трехцвѣтный шнуръ, у рядовыхъ красная выпушка (прик. В. Мин. № 144).

На мундирѣ и сюртукѣ отмѣнены цвѣтные воротники, а вмѣсто того положено имѣть вездѣ воротникъ темно-зеленый съ красною выпушкою и имѣть отличительнымъ знакомъ клапаны (въ 3-мъ полку бѣлый).

Пуговицы, на мундирахъ сюртукахъ и шинеляхъ положено имѣть гладкія (тет. 71).

Шаровары заправлялись въ высокіе сапоги, которые введены въ 1864 г. (пр. В. М. № 407).

Введены башлыки. Шинель скатывалась и приторачивалась къ ранцу, охватывая его съ трехъ сторонъ. Двѣ патронныя сумки носились на поясномъ ремнѣ.

1863 году при сформированіи 23-й дивизіи были даны красныя погоны съ нумеромъ 23. (Пр. В. В. № 285.)

1864 г. На офицерскихъ шинеляхъ вмѣсто стоячихъ воротниковъ установлено имѣть отложные съ закругленными концами изъ сукна, въ зимнее время разрѣшалось носить мѣховые воротники съ лацканами. (Пр. В. В. № 139.)

1865 г. Упразднено званіе тамбуръ-мажора.

1873 г. 8 Мая. Шинели, носимыя при походной формѣ скатанными вокругъ ранца, приказано имѣть скатанными и надѣтыми черезъ лѣвое плечо поверхъ ранца. (П. В. В.)

Вмѣсто двубортныхъ мундировъ введены однобортные о 8 пуговицахъ.

1874 г. Въ Двинскомъ полку который состоялъ во второй бригадѣ положено имѣть погоны синіе.

1879 г. Въ снаряженіи пѣхоты послѣдовало измѣненіе, введенъ для носки нижними чинами укороченный шанцевый инструментъ лопаты (Линемана) и топоры.

1880 г. Изъяты изъ употребленія полотняные лѣтніе панталоны.

1881 г. Значительно упрощено обмундированіе: однобортный мундиръ замѣненъ новымъ, который сталъ застегиваться на проволочныя петли и крючки. Уничтожены кепи съ султанами и замѣнены барашковыми шапками. Шарфы съ кистями для командировъ частей отмѣнены, и для мундира при обыкновенной формѣ введены цвѣтные кушаки (3-му полку — бѣлые). Сабли замѣнены шашками драгунскаго образца, которыя стали носить черезъ лѣвое плечо, штабъ-офицеры на галунной портупеѣ, а оберъ-офицеры на кожаной юфтовой, серебрянный темлякъ замѣненъ чернымъ нитянымъ, эта форма существуетъ и понынѣ за исключеніемъ: портупей, которыя теперь у всѣхъ галунныя и пуговицъ съ Государственнымъ гербомъ, которыя въ 1904 г. введены у всѣхъ воинскихъ частей (прик. В. В. № 313).

1896 г. Офицерской казенной прислугѣ, которая до сего времени не имѣла погонъ, даны таковыя. (Пр. В. В. № 15).

1899 г. Установлено носить съ 1-го Мая по 15-ое Сентября на фуражкахъ бѣлые полотняные чехлы, и введены для носки вещевые мѣшки вмѣсто ранцевъ, при чемъ деревянныя баклаги замѣнены аллюминіевыми.

Списокъ

Шефовъ и командировъ полка.

Фамиліи, имена, отчество и чины.	Время состоянія въ полку.	
Шефы полка.		
Сутгофъ, Иванъ Ефимовичъ, Генералъ-Маіоръ	1805 г.	21-го егерскаго полка.
Лаптевъ, Василій Даниловичъ, Генералъ-Маіоръ	1806—8 г.	
Платцевъ, Павелъ Прокофьевичъ, Полковникъ	1808—15 г.	
Командиры полка.		
Чернозипунниковъ, Иванъ Андреевичъ, Подполковникъ	1805—6 г.	
Куликовскій, Іосифъ Андреевичъ, Полковникъ	1806—7 г.	
Лашкевичъ, Павелъ Петровичъ, Подполковникъ	1808—11 г.	
Степановъ, Александръ Степановичъ, Полковникъ	1812—13 г.	
Бушенъ, Христіянъ Николаевичъ, Подполковникъ	1806—19 г.	
Чеодаевъ, Михаилъ Ивановичъ, Полковникъ	1815—21 г.	3-го егерскаго полка.
Гурко II, Владиміръ Іосифовичъ, Полковникъ	1822—25 г.	
Гасфортъ, Густавъ Христіановичъ, Полковникъ	1825—28 г.	
Долговскій, Антонъ Антиповичъ, Полковникъ	1828—31 г.	
Лопатинъ, Платонъ Петровичъ, Полковникъ	1812—31 г.	
Сарабія, Іосифъ Дивговичъ, Полковникъ. (Остался Командиромъ Ревельскаго егерскаго полка.)	1832—43 г.	
Рюль, Эдуардъ Борисовичъ, Подполковникъ	1855 г. Команд. Ревельскаго Резервнаго полка.	

Фамиліи, имена, отчество и чины.	Время состоянія въ полку.	
Лукошковъ, Ираклій Васильевичъ, Полковникъ	1856—7 г.	4-го Резервн. батал. Ревельск. егер. полка.
Токаревъ II, Григорій Моисѣевичъ, Полковникъ	1857—58 г.	
Макаровскій I, Алексѣй Кириловичъ, Полковникъ	1858—61 г.	
Клечковскій, Діонисій Раймундовичъ, Полковникъ	1861—63 г.	91-го пѣх. Двинскаго полка.
Мясковскій, Августъ Ивановичъ, Полковникъ	1863—67 г.	
Небольсинъ, Сергѣй Платоновичъ, Полковникъ	1867 г. въ полкъ не прибывалъ.	
Данауровъ, Алексѣй Петровичъ, Полковникъ	1867—72 г.	
фонъ Медемъ, Карлъ Карловичъ, Полковникъ, Баронъ	1872—84 г.	
Павловскій, Николай Семеновичъ, Полковникъ	1884—86 г.	
Фуллонъ, Иванъ Александровичъ, Полковникъ	1887—90 г.	
Вестманъ, Илья Владиміровичъ, Полковникъ	1890—99 г.	
Фришъ, Матвѣй Николаевичъ, Полковникъ	1900—1 г.	
Комаровъ, Николай Александровичъ, Полковникъ	1901—4 г.	
Вальбергъ, Иванъ Ивановичъ, Полковникъ	1904 г.	

Боевой формуляръ

21 и 3-го егерскаго полка съ 1805—1831 годъ.

Наименованіе компаній, годъ, мѣсяцъ и число.	Дѣла, бои и сраженія.
Война 1806—7 г.	
13 Декабря 1806 г. . .	Бой подъ Лопачинымъ.
14 „ „ . .	Сраженіе подъ Голоминымъ.
18 Января 1807 г. . .	Дѣло при д. Розенъ Кругѣ.
25 „ „ . .	Арріергард. бой при Прейсишъ Эйлау.
27 „ „ . .	Сраженіе у Прейсишъ Эйлау.
3 Февраля „ . .	Дѣло у Монсвальде.
14 „ „ . .	„ „ Петерсвальде.
20—21 „ „ . .	„ „ Лаунау.
3 Мая „ . .	Сраженіе подъ кр. Данцигомъ.
29 „ „ . .	Гейльсбергское сраженіе.
2 Іюня „ . .	Арріергард. дѣло при отступленіи къ г. Кенигсбергу.
3 „ „ . .	Сраженіе подъ г. Кенигсбергомъ.
Война 1812 года.	
съ 14—16 Іюня . . .	Аррьергард. дѣло у Вильно и Вѣрки.
11 Іюля	Стычка у Будиловской пристани (3-й баталіонъ).
13—14 Іюля	Бой у Какувячины.
съ 14 Іюля по 5 Августа	Въ аррьергардныхъ дѣлахъ при отступленіи къ г. Смоленску.
5—6 Августа	Сраженіе подъ г. Смоленскомъ.
7 „	Бой подъ Лубинымъ.
19 „	У Гжатска.
22 „	„ Гриднева.
24 „	„ Колоцкаго монастыря.

Наименованіе компаній, годъ, мѣсяцъ и число.	Дѣла, бои и сраженія.
25—26 Августа . . .	Сраженіе подъ Бородиномъ.
6 Октября	Тарушинскій бой.
24 Іюля	У с. Экау.
6 Августа	При д. Санткней.
10 „	Подъ Альткирхеномъ.
Война 1813 года.	
10 Августа	Бой у с. Петерсвальде.
11 „	У г. Пирно.
13—15 „	Сраженіе подъ г. Дрезденомъ.
17 „	У Альтенбурга.
18—19 „	У с. Эйхенвальде и Цинвальде.
24 „	Дѣло у д. Эльсинга и Нолендорфѣ.
28 „	Въ прикрытіи отступл. при м. Гисгибель.
29 „	Стычка при с. Кульмъ.
31 „	Въ ночной экспедиціи при Нолендорфѣ.
3 Сентября	Преслѣдован. непріятеля до м. Готлейбе.
4 „	При с. Петерсвальде.
28 „	При г. Борно.
4—7 „	Четырехдневное сраженіе у г. Лейпцига.
съ Февр. по 21 Декабря	Подъ кр. Данцигомъ (запасн. баталіонъ).
Война 1814 г.	
4 Января	У. кр. Ландау.
15 Февраля	Сраженіе при Баръ-сюръ-Объ.
19—20 „	При г. Труа.
23 „	Рекогносцировка къ Ножану.
3 Марта	У Лепланше и д. Фелеоль.
9 „	Сраженіе при Арси.
13 „	При Феръ-Шампенуазъ.
18 „	Сраженіе подъ Парижемъ.
1815 года . . .	Походъ въ Баварію.
Русско-Польская война 1830—31 г.	
5 Февраля 1831 г. . .	Бой у м. Яновекъ.
6 „ „ . .	У м. Дембе Вельке.
7 „ „ . .	Сраженіе подъ Вавромъ.

Запасн. баталіонъ.

Наименованіе компаній, годъ, мѣсяцъ и число.	Дѣла, бои и сраженія.
12 Февраля 1831 г. . .	У с. Бялоленка (2-й баталіонъ).
13 „ „ . .	Сраженіе при Гроховѣ.
18 „ „ . .	Стычки подъ Прагой.
14 Апрѣля „ . .	Подъ Н. Минскомъ.
12 Мая „ . .	У г. Седлеца.
11 Іюля „ . .	У Раціонжа.
26 „ „ . .	У г. Шавель (3-й баталіонъ).
25—26 Августа 1831 г.	При взятіи Варшавы.

Синодикъ

91-го пѣх. Двинскаго полка съ 1805—1905 годъ.

Когда убитъ или смертельно раненъ и въ какомъ сраженіи.	Чинъ и фамилія.	Примѣчаніе.
1807 г.		
21 Февраля у Лаунау	Прапорщикъ **Домашневъ**	
	Поручикъ **Роговцевъ**	
	Поручикъ **Пекуръ**	умеръ отъ ранъ 6 мая 1807 г.
3 Мая у кр. Данцига	Прапорщ. **Сахарный**	
	„ **Филимиповъ**	
1812 г.		
13 Іюля у м. Островны	Подпор. **Бравчинскій**	
6 Августа у г. Смоленска	Капитанъ **Варнинъ**	
	Поруч. **Кононовичъ**	
	Подпоруч. **Щукинъ**	
7 Августа у Лубина .	Подпоруч. **Смоленскій**	
	Прапорщикъ **Миллеръ**	
25 Августа подъ Бородинымъ	Штабсъ-Капитанъ **Квашневичъ**	
1813 г.		
14 Августа у г. Дрездена	Прапорщ. **Секлецкій**	
18 Августа у с. Эйхенвальде	Прапорщ. **Мельниковъ**	
4 Октября у г. Лейпцига	Ком. полка Полковникъ **Степановъ**	
1814 г.		
18 Марта подъ г. Парижемъ	Капитанъ **Рышковъ**	
1831 г.		
6 Февраля у м. Янувека	Коман. полка Полковн. **Долговскій**	

Когда убитъ или смертельно раненъ и въ какомъ сраженіи.	Чины и фамилія.	Примѣчаніе.
1831 г.		
25 Августа подъ г. Варшавой	Командиръ полка Полковникъ **Лопатинъ**	
1877 г.		
28 Ноября подъ г. Плевной	Подпоруч. **Винтеръ**	(прикоманд. къ 12 Астраханск. грен. полку).
1904 г.		
7 Сентября при Долинской перевалѣ . .	Капитанъ **Федоровъ**	
1 Октября подъ Лаояномъ	Поручикъ **Дорнъ**	
3 Октября при Тумулинскомъ перевалѣ.	Штабсъ Капитанъ **Якимовичъ**	
	Поручикъ **Ильинскій**	умеръ отъ ранъ полученныхъ въ бою подъ Шахе.
1905 г.		
31 Января	Капитанъ **Савичъ**	умеръ отъ ранъ полученныхъ въ сраженіи.
24 Февраля подъ г. Мукденомъ . . .	Капитанъ **Шатковскій**	

Приложеніе V.

Рапортъ

21-го егерскаго полка о состояніи военномъ людей и лошадей за Февраль мѣсяцъ сего 1807 года.

Полкъ сей состоитъ подъ главнымъ начальствомъ Господина Генерала отъ кавалеріи Барона Бенигсена, въ дивизіи Генералъ Лейтенанта Сакена, въ авангардѣ Генерала Лейтената Князя Багратіона и въ отрядѣ Генералъ Маіора Палена, въ Прусскихъ предѣлахъ.

(Орфографія соблюдена съ подлинникомъ.)

Марта 1-го дня 1807 года

Роты		По списку состоитъ: шт. офицеровъ	оберъ офицер	унтеръ офиц	музыкантовъ	рядовыхъ	Въ расходѣ больныхъ въ госпиталѣ: унт. офицеровъ	музыкантовъ	рядовыхъ	въ околоткѣ: шт. офицеровъ	оберъ офицер	въ командировкѣ: оберъ офицер	унт. офицеровъ	рядовыхъ	Недостаетъ: шт. офицеровъ	оберъ офицер	унт. офицеровъ	музыкантовъ	рядовыхъ	На лицо: шт. офицеровъ	оберъ офицер	унт. офицеровъ	музыкантовъ	рядовыхъ
Бѣлоны: Генералъ маіора Лаптева	Генер Маіора Лаптева	1	6	8	5	63	4	2	52		2	1	1	1		2	1	3	102	1	3	3	3	10
	Капитана Кульмана		4	7	1	62	5	1	49		1	1		3			2	1	103		2	2		10
	Капитана Феонаса		4	7	1	62	5	1	51		2	1		4			2	1	103		1	2		7
	вакантная	1	4	7	1	63	4	1	53		2	1	1	1			2	1	102	1	1	2		9
	итого	2	18	29	8	250	18	5	205		7	4	2	9		2	7	6	410	2	7	9	3	36
	вакантная	1	5	7	2	63	3		54	1	1	1	2	3	1		2	1	102		3	2	2	6
	Капитана Анфимова		4	7	1	62	3	1	48		2	1	2	5			2	1	103		1	2		9
	[illegible]					63	3	1	48		3						2		102		2	2	2	10
Полковаго командира полковника Куликова	[illegible]ана Иванова		4	7		62	4		45		2	2	1				2	2	103			2		17
	Капитана Дубровина		4	7	1	62	4		48		1	1	1	6			2	1	103		2	2	1	8
	Капитана Каницева		4	7	2	63	5	1	53		3						2		102		1	2	1	10
	итого	1	17	28	6	250	18	2	192	1	9	3	2	13			8	3	410		5	8	4	45
	Всего	4	52	85	21	750	52	9	593	2	23	10	8	34	1	2	23	11	1230	2	19	25	12	123
аудиторъ					1																	1		
священникъ					1									1										
церковниковъ					1									1				1						
лѣкарей	старшихъ																	1						
	младшихъ				2									1								1		
баталіонныхъ фельдшеровъ																		3						
цирульниковъ					7				4					2				5				4		
лазаретныхъ служителей					11				8					3				1						
надзирателей больныхъ					1									1										
Вагенмейстеровъ					1									1										
Писарей	полковыхъ				1																	1		
	баталіонныхъ				1									1				2						
	квартирмейстерскихъ																	1						
	казначейскихъ				1				1															
Ложникъ					1									1										
его учениковъ					11				2					7				1				2		
оружейный мастеръ																		1						
его учениковъ					5									4				1				1		
кузнецовъ					5				2									1				3		
коновалъ																		1						
плотниковъ					11				1					8				1				2		
профосовъ					3									2								1		
фурлейтовъ					37				8					17				4				9		
деньщиковъ	казенныхъ				24				3					14				7				7		
	изъ собств. служит.				63									28								35		
	итого				188				29					92				31				67		

Больныхъ офицеровъ.

Полковой команд. Полковн. Куликовскій раненъ, въ г. Гродно.

Маіоръ Салинъ раненъ, въ г. Гродно.

Капитанъ Канищевъ слабостью въ Гельцбургѣ (Гейльсбергѣ).

Капитанъ Феонасъ } горячкою въ Елавѣ
„ Ивановъ } (Прейсишъ Эйлау).

„ Анфимовъ раненъ, въ Гродно.

„ Елистратовъ раненъ, въ г. Кенигсбергѣ.

Штабсъ Капитанъ Масловъ, въ Гродно за болѣзнью.

Штабсъ Капитанъ Овсяниковъ раненъ въ Гродно.

Штабсъ Капитанъ Гавронскій раненъ въ Кенигсбергѣ.

Поручикъ Буховецкій горячкою въ Гельцбургѣ.

Поручикъ Тищенко раненъ въ Кенигсбергѣ
„ Сытенскій въ Россіенахъ боленъ.
„ Пекуръ } ранены въ Барт-
„ Куликовскій } тенштейнѣ.

Подпоручикъ Сахарный, лихорадкою въ Кенигсбергѣ.

Подпоруч. Куликовскій грудью въ Гродно.

Прапорщикъ Деревяненко
„ Збурскій } ранены въ
„ Блонскій } Кенигсбергѣ.
„ Косцелковскій
„ Еремѣевъ
„ Варнинъ } ранены въ
„ Волковъ } Гродно
„ Шмидтъ горячкою въ Гельцбургѣ.

Командированные офицеры.

Казначей поручикъ Голубевъ въ Россіенахъ при полковыхъ тягостяхъ.
Поручикъ Болотовъ съ опредѣл. въ полкъ не прибылъ.
„ Роговцевъ убитъ въ сраженіи.
Подпоручикъ Ольденбургъ уѣхалъ за патронами.
„ Лисановскій для отвоза больныхъ въ Гродно.
„ Перфильевъ } безъ вѣсти пропавшіе.
„ Губинъ }
Прапорщикъ Фитинговъ за провіантомъ въ Кенигсбергѣ
„ Домашневъ убитъ въ сраженіи.
„ Мочульскій отправленъ въ вагенбургъ.
Младшій лѣкарь Эгерцъ въ Россіенахъ при больныхъ.

Подемныхъ лошадей при полку 2.

	Штабъ-офицеръ	1
	унтеръ офицеръ	1
	рядовыхъ	6
Убито въ сраженіи 20 февраля 1807 года	рядовыхъ	5
Ранено въ сраженіи 20 и 21 Февраля 1807 г.	Капитанъ Елистратовъ	1
	Штабсъ Капинанъ Гавронскій	1
	Поручики Пекуръ и Куликовскій	2
	Подпоручикъ Григорьевъ	1
	Унтеръ офицеровъ	5
	рядовыхъ	24
Итого	убито рядовыхъ	12
	ранено: Капитанъ	1
	ранено: Шт. Капитанъ	1
	ранено: Поручиковъ	3
	ранено: Подпоручикъ	1
	ранено: Прапорщикъ	1
	ранено: унтеръ офицеровъ	6
	ранено: рядовыхъ	30
	умерло: рядовыхъ	13
	умерло: лазаретный служитель	1
	умерло: фурманъ	1

Переименовано

По сентенціи военнаго суда разжалованы 4 Февраля 1807 года

Изъ Капитановъ въ Штабсъ Капитаны Кирилъ Юнгъ.
Изъ Поручиковъ въ Подпоручики Александръ Григорьевъ.

По ВЫСОЧАЙШЕМУ приказу произведенъ за отличіе изъ юнкеровъ 10 Февр. 1807 года

Въ Прапорщики Иванъ Мачульскій.

(Подписалъ) Шефъ полка Генералъ Майоръ Лаптевъ.

Списокъ

Нижнимъ чинамъ 21 и 3 Егерскаго полка награжденымъ знакомъ отличія военнаго ордена.

(Изъ книгъ Капитула орденовъ и Московскаго Архива Главнаго Штаба.)
Наградные дѣла 1806—7, 12, 13, 14—31 гг.

№ знака	Званіе, имя и фамилія.	За какія дѣянія награжденъ знакомъ.
	21-го егерскаго полка. за войну 1806—7 г.	
2456	Фельдфебель Степанъ **Кузьминъ**	14 Декабря подъ мѣстечкомъ Голоминымъ убилъ офицера непріятельскаго и снялъ съ него знакъ.
2457	„ Сергѣй **Бѣлопасовъ** .	Во всѣхъ сраженіяхъ противъ непріятельскихъ войскъ находились безотлучно и всегда въ стрѣлкахъ, гдѣ храбрыми подвигами отражали непріятеля неустрашимо.
2458	„ Тимофей **Лукьяновъ** .	
2459	„ Иванъ **Андреевъ** . .	
2460	„ Матвѣй **Забѣгаевъ** .	
2461	Юнкеръ Иванъ **Куликовскій** .	1807, 27 Января избавилъ во время генеральнаго сраженія подъ Прейсишъ Эйлау ротнаго командира, который будучи раненъ, окруженъ былъ непріятелями которыхъ означеный Куликовскій прогналъ.
2462	„ Игнатій **Котлубай** . .	Отличили себя во всѣхъ сраженіяхъ храброю дѣятельностью, находясь въ стрѣлкахъ, поражали непріятеля и таковыми подвигами подавали къ поощренію примѣръ прочимъ.
2463	„ Петръ **Брежинскій** .	
2464	„ Игнатій **Куриловъ** . .	
2465	„ Яковъ **Савицкій** . .	
2466	„ Кузьма **Куликовскій** .	

№ знака	Званіе, имя и фамилія.	За какія дѣянія награжденъ знакомъ.
2467	Юнкеръ Александръ **Шопъ** .	1807 г. Мая 3, подъ Данцигомъ, былъ откомандированъ съ отрядомъ для занятія нужныхъ мѣстъ, гдѣ былъ превосходнымъ его числомъ встрѣченъ непріятелями, которыхъ онъ удачно распоряженіямъ своимъ прогналъ и привелъ къ начальству не малое число плѣнныхъ.
2468	Капенарусъ Лука **Елинскій** . .	Въ 1806 г. и въ 1807 г. во всю компанію отличались въ охотникахъ храбро и неустрашимо.
2469	„ Моисѣй **Андреевъ**	
2470	„ Иванъ **Макаровъ** .	
2471	Ун. Офиц. Леонтій **Федоровъ** .	Исполняли долгъ свой съ усердіемъ во всѣхъ сраженіяхъ съ неустрашимою храбростью, находясь въ охотникахъ и тѣмъ подавали примѣръ своими подкомандующимъ.
2472	„ Семенъ **Полуяновъ**	
2473	„ Алексѣй **Алексѣевъ**	
2474	„ Викторъ **Еруковъ** .	
2475	„ Сидоръ **Завьяловъ** .	
2476	„ Селиверстъ **Себирцовъ**	
2477	„ Иванъ **Дроздовъ** .	
2478	„ Михаилъ **Казачковъ**	
2479	„ Тихонъ **Степановъ** .	
2480	„ Степанъ **Ефимовъ** .	
2481	„ Григорій **Наумовъ** .	
2482	„ Естафій **Викулинъ** .	
2483	„ Потапъ **Сучковъ** .	
2484	„ Федоръ **Васильевъ** .	1806 г. Декабря 19-го подъ мѣстечкомъ Голоминымъ былъ отряженъ въ стрѣлки и отрѣзанъ былъ непріятелемъ, гдѣ съ малымъ числомъ рядовыхъ съ неустрашимою храбростью обратилъ всѣхъ окружающихъ его непріятелей въ бѣгство и привелъ въ плѣнъ 4-хъ человѣкъ.

№ знака.	Званіе, имя, и фамилія.	За какія дѣянія награжденъ знакомъ.
2485	Ун. Оф. Александръ **Брутовъ**	За храбрость во всѣхъ сраженіяхъ и неустрашимостью вездѣ себя отличалъ.
2486	Рядовой Иванъ **Авдѣевъ** . . .	Исполняли долгъ свой со всѣмъ усердіемъ и неустрашимою храбростью, и находились всегда въ охотникахъ и тѣмъ поощряли своихъ товарищей.
2487	„ Иванъ **Патрухинъ** . .	
2488	„ Иванъ **Ларуковъ** . .	
2489	„ Петръ **Якобъ** . . .	
2490	„ Пѣтръ **Нестеровъ** . .	
2491	„ Михаилъ **Ефимовъ** .	
2492	„ Вавила **Григорьевъ** .	
2493	„ Парфеній **Даниловъ** .	
2494	Ун. Оф. Гуръ **Романовъ** . .	
2495	„ Михаилъ **Андреевъ** .	
2496	„ Мина **Тимофѣевъ** . .	
2497	„ Кондратій **Емельяновъ**	
2498	„ Степанъ **Серебренниковъ** . . .	
2499	„ Алексѣй **Ивановъ** . .	
2500	„ Иванъ **Даниловъ** . .	
2501	„ Савелій **Романовъ** .	
2502	„ Филипъ **Кулакинъ** . .	
2503	„ Логинъ **Яковлевъ** . .	
2504	„ Степанъ **Самуиловъ** .	
2505	„ Иванъ **Федоровъ** . .	
2506	„ Никифоръ **Моисѣевъ** .	
2507	Рядовой Афанасій **Федоровъ** .	
2508	„ Иванъ **Антышевъ** . .	
2509	„ Михаилъ **Алексѣевъ** .	
2510	„ Андрей **Савельевъ** .	
2511	„ Иванъ **Самуиловъ** .	
2512	„ Іонъ **Макаровъ** . . .	
2513	„ Степанъ **Уваровъ** . .	
2514	„ Григорій **Федоровъ** .	За храбрость во всѣхъ сраженіяхъ и неустрашимостью вездѣ себя отличали.
2515	„ Иванъ **Петровъ** . .	
2516	„ Григорій **Мещеряковъ**	

№ знака.	Званіе, имя и фамилія.	За какія дѣянія награжденъ знакомъ.
	За войну 1812 г.	
	Книга III.	
19256	Ун. оф. Семенъ **Афанасьевъ** .	За 1812 г.
19257	Рядовой Иванъ **Герасимовъ** .	За 1812 г.
19258	„ Семенъ **Разумновъ** .	За 1812 г.
19259	Ун. оф. Андрей **Павловскій** . .	За 1812 г.
?	Фельдф. Леонтій **Федоровъ** .	
	За войну 1813—14 года.	
19262	Ун. Офиц. Кириллъ **Никитинъ** .	За разныя сраженія подъ г. Труа, Баръ-сюръ-Обѣ и Парижѣ.
19263	Фельдф. Иванъ **Федоровъ** . .	За г. Дрезденъ.
19264	„ Варфоломей **Мищукъ**	За Лейпцигъ.
19265	Рядовой Ларіонъ **Егоровъ** .	За Лейпцигъ.
19266	Ун. Офиц. Михаилъ **Фоминъ** .	За Дрезденъ.
19255	Ун. Офиц. Томикъ **Микель** . .	За 1812 и 13 г.
19267	Фельдф. Михаилъ **Матвѣевъ** .	За г. Дрезденъ.
19268	Рядовой Матвѣй **Федоровъ** .	За Парижъ.
19269	„ Спиридонъ **Трофимовъ**	За Парижъ и Труа.
19270	Ун. Офиц. Егоръ **Дрейнъ** . .	За Баръ-сюръ-Объ.
	Книга IV.	
23608	Юнкеръ Федоръ **Вангенгеймъ**	За Баръ-сюръ-Объ.
23637	„ Лука **Мещенковъ** . .	За Баръ-сюръ-Объ.
23639	Ун. Офиц. Иванъ **Журавлевъ** .	За Баръ-сюръ-Объ.
23642	„ Вячеславъ **Васильевъ**	?
23643	„ Лука **Остаповъ** . . .	?
23645	Каптен. Николай **Яковлевъ** .	За Баръ-сюръ-Объ.
24701	Фельдф. Дементій **Ивановъ** .	Отличились въ сраженіи 17—21 Авг. подъ Данцигомъ, по представленію Ген. отъ Кавалеріи Герцога Александра Виртембергскаго (М. Арх. Гл. Шт. оп. 137 св. 95 № 12 ст. 7).
24702	„ Андрей **Яковлевъ** . .	
24703	„ Михаилъ **Яковлевъ** .	

№ знака.	Званіе, имя и фамилія.	За какія дѣянія награжденъ знакомъ.
29544	Ун. Офиц. Иванъ **Ризниченко** .	За Арсисъ.
29545	„ Степанъ **Семеновъ** .	За Арсисъ.
29546	„ Евдокимъ **Семеновъ**	За Арсисъ.
29547	Рядовой Петръ **Воробьевъ** . .	За Арсисъ.
29548	„ Зиновій **Евсѣевъ** . .	За Арсисъ.
	Книга V.	
37151	Унт. Офиц. Парфенъ **Семеновъ**	запасного батальона.
37152	Рядовой Андрей **Ермолаевъ**	
37153	„ Егоръ **Федоровъ** . .	
37154	Фельд. Василій **Шутовъ** . . .	
40554	„ Василій **Александровъ**	
	3-го Егерскаго полка. **За войну 1831 г.**	
	Книга X.	
58844	Унт. Офиц. Яковъ **Павловъ** .	За отличіе 5, 6 и 7 Февраля.
58878	„ Петръ **Долинъ** . .	За отличіе 5, 6 и 7 Февраля.
58879	„ Петръ **Лощиковъ** .	За отличіе 5, 6 и 7 Февраля.
58880	Фельд. Михаилъ **Морозовъ** .	За 5—6 Февраля.
58881	Ун. Офиц. Иванъ **Трофимовъ**	За 5—6 Февраля.
58882	Фельд. Григорій **Кондинской** .	За 5—6 Февраля.
58883	Ун. Офиц. Яковъ **Мироновъ** .	За 5—6 Февраля.
58884	„ Іовъ **Іевлевъ** . . .	За 5—6 Февраля.
58885	Рядов. Иванъ **Дорошенко** . .	За 5—6 Февраля.
58886	Фельд. Иванъ **Агафоновъ** . .	За 5—6 Февраля.
58887	Ун. Офиц. Димитрій **Ивановъ**	За 5—6 Февраля.
58888	„ Гурій **Федотовъ** .	За 5—6 Февраля.
58889	„ Семенъ **Семеновъ** .	За 5—6 Февраля.
58890	Фельд. Иванъ **Яркинъ** . . .	За 5—6 Февраля.
58891	Ун. Офиц. Николай **Андреевъ**	За 5—6 Февраля.
58892	Фельд. Иванъ **Шувяковъ** . .	За 5—6 Февраля.
58893	„ Антонъ **Матвѣевъ** онъ же Жолудзь. .	За 5—6 Февраля.
58893	Рядовой Сергѣй **Игнатьевъ** . .	За отличіе 13 Февраля.
58894	„ Иванъ **Ефимовъ** . .	За отличіе 13 Февраля.
58895	„ Степанъ **Занченко** . .	За отличіе 13 Февраля.

№ знака.	Званіе, имя и фамилія.	За какія дѣянія награжденъ знакомъ.
58896	Рядовой Власъ **Понаморевъ** .	За отличіе 13 Февраля.
58897	„ Иванъ **Станиславчукъ**	За отличіе 13 Февраля.
58898	Ун. Оф. Степанъ **Варнаковъ** .	За отличіе 13 Февраля.
58899	Рядовой Иванъ **Лапинъ** . . .	За отличіе 13 Февраля.
58900	„ Федоръ **Васильевъ** .	За отличіе 13 февраля.
60239	„ Фролъ **Громовъ** . .	За отличіе 14 февраля.
60240	„ Власъ **Родіоновъ** . .	За отличіе 14 февраля.
60241	Ун. Оф. Василій **Соснинъ** . .	За отличіе 14 февраля.
60242	Рядовой Димитрій **Лодыченко**	За отличіе 14 февраля.
60243	„ Ефимъ **Патьковъ** . .	За отличіе 14 февраля.
60244	„ Пантелѣй **Юдинъ** . .	За отличіе 14 февраля.
60245	Ун. Оф. Степанъ **Михѣевъ** . .	За отличіе 14 февраля.
60246	Рядовой Степанъ **Михаиловъ** .	За отличіе 14 Апрѣля.
60247	„ Василій **Ивановъ** . .	За отличіе 14 Апрѣля.
60248	„ Антонъ **Высоцкій** . .	За отличіе 14 Апрѣля.
60249	„ Прокофій **Федоровъ** .	За отличіе 14 Апрѣля.
60250	„ Илья **Старухинъ** . .	За отличіе 14 Апрѣля.
60251	„ Иванъ **Корчагинъ** . .	За отличіе 14 Апрѣля.
60252	„ Яковъ **Григирьевъ** .	За отличіе 14 Апрѣля.
60253	„ Петръ **Семеновъ** . .	За отличіе 14 Апрѣля.
60254	„ Егоръ **Сизовъ** . . .	За отличіе 14 Апрѣля.
	Книга XII.	
65155	Фельдф. Степанъ **Димитріевъ** .	За отличіе 25—26 Авг.
65156	Бараб. Михаилъ **Повальневъ**.	За отличіе 25—26 Авг.
65157	Рядовой Иванъ **Проскуратовъ**	За отличіе 25—26 Авг.
65158	„ Гавріилъ **Лисаченко** .	За отличіе 25—26 Авг.
65159	Ун. Оф. Иванъ **Мануиловъ** .	За отличіе 25—26 Авг.
65160	„ Григорій **Цыганенко** .	За отличіе 25—26 Авг.
65161	„ Романъ **Трифоновъ** .	За отличіе 25—26 Авг.
65162	Рядовой Иванъ **Егоровъ**. . .	За отличіе 25—26 Авг.
65163	„ Григорій **Мухаевичъ** .	За отличіе 25—26 Авг.
65164	Рядовой Яковъ **Чугай**. . . .	За отличіе 25—26 Авг.
65165	„ Михаилъ **Шавчугъ** .	За отличіе 25—26 Авг.
65166	„ Устинъ **Артьемевъ** .	За отличіе 25—26 Авг.
65167	„ Лаврентій **Желнинъ** .	За отличіе 25—26 Авг.
65168	„ Андрей **Кирюхинъ**. .	За отличіе 25—25 Авг.
65169	„ Павелъ **Матусевичъ** .	За отличіе 25—26 Авг.
65170	„ Осипъ **Колокольцевъ**	За отличіе 25—26 Авг.
65171	„ Семенъ **Плехановъ** .	За отличіе 25—26 Авг.
65172	„ Иванъ **Фоминъ**. . .	За отличіе 25—26 Авг.

№ знака.	Званіе, имя и фамилія.	За какія дѣянія награжденъ знакомъ.
65173	Ун. Оф. Петръ **Грицковъ** . .	За отличіе 25—26 Авг.
65174	Рядовой Иванъ **Алексѣевъ** . .	За отличіе 25—26 Авг.
65175	„ Никита **Калабуховъ** .	За отличіе 25—26 Авг.
65176	„ Яковъ **Защукъ** . . .	За отличіе 25—26 Авг.
65177	Ун. Оф. Михаилъ **Щегловъ** .	За отличіе 25—26 Авг.
65178	Фельдф. Макѣй **Ивановъ**. .	За отличіе 25—26 Авг.
65179	Ун. Оф. Ефимъ **Филиповъ** . .	За отличіе 25—26 Авг.
68647	Рядовой Филипъ **Семеновъ** .	За храбрость и раны при штурмѣ Варшава 1831 г.
68648	„ Сила **Рѣпинъ** . . .	За храбрость и раны при штурмѣ Варшава 1831 г.
68649	„ Иванъ **Шаровъ** . . .	За храбрость и раны при штурмѣ Варшава 1831 г.
68726	„ Кондратій **Аксенчукъ**	За отличіе при Минскѣ.

Генералъ-маіору Графу Палену

Шефа 21-го егерскаго полка Генералъ-маіора Лаптева

Рапортъ.

По повелѣнію Г-на Генералъ-Лейтенанта фонъ деръ Остенъ-Сакена, съ 11-го числа сего мѣсяца имѣлъ честь съ ввѣреннымъ мнѣ 21-мъ егерскимъ полкомъ поступить въ команду Вашего Сіятельства и быть употребленнымъ съ разными частями, гдѣ только востребовала военная надобность, особо 13-го недоходя Лопацина при рѣчкѣ Сонксъ, 14 числа возлѣ Голомина, при нападеніи въ превышавшемъ количествѣ французовъ вступилъ въ бой, употребляя баталіоны повсемѣстно, гдѣ только непріятель покушался дѣлать свое стремленіе, по новости полка и той малочисленности, какъ по большему количеству больныхъ теперь есть, замѣтилъ дѣятельное рвеніе всѣхъ чиновъ къ славѣ оружія Его Императорскаго Величества.

Особенно отличившійся храбростью и твердою опытностью Полковой Командиръ Г-нъ Полковникъ Куликовскій, въ обоихъ сихъ сраженіяхъ совершенно мнѣ вспомоществовавшій дѣйствовалъ съ баталіономъ къ пользѣ службы, повсемѣстно отражая непріятеля. Маіоръ Лашкевичъ 13 числа съ присутствіемъ духа дѣйствовалъ при отраженіи съ праваго фланга, наступающаго непріятеля командуя 2-мъ баталіономъ. Капитанъ Кульманъ, командуя баталіономъ имени моего, съ великой распорядительностью исполнялъ всѣ приказанія и былъ примѣромъ храбрости своимъ подкомандующимъ. Капитанъ Феонасъ въ оба сіи жаркія сраженія былъ отъ меня отражаемъ со стрѣлками, съ рѣдкимъ усердіемъ жертвовалъ собою и въ точности предупредилъ покушенія непріятеля во вредъ съ храбростью. Капитанъ Ивановъ съ твердостью духа исполнялъ всѣ поручности. Капитанъ Канищевъ въ послѣднемъ сраженіи оказалъ себя усерднымъ, гдѣ при ночной непріятельской засадѣ лично раненъ въ лѣвую ногу. Штабсъ Капитанъ Щукинъ при занятіи со стрѣлками деревни 13 числа поступалъ храбро и расторопно. Штабсъ Капитанъ Масловъ въ послѣднее сраженіе отъ усердія къ службѣ Его Императорскаго Величества больной, собравши послѣднія силы, былъ въ ономъ замѣченъ дѣятельно исполнявшимъ свою должность. Подпоручикъ Родичевъ во второе сраженіе употребляемъ былъ со стрѣлками впереди и съ отличіемъ исполнялъ свое дѣло.

Подпоручики Барышниковъ и Губинъ въ должности баталіонныхъ адъютантовъ исполняли безъ робости, въ опасныхъ мѣстахъ и расторопно всѣ даваемыя имъ приказанія, послѣдній къ окончанію до темной ночи сраженія оставался безизвѣстнымъ.

Въ семъ сраженіи 21 егерскаго полка особенно отличились унтеръ офицеръ Радякинъ съ стрѣлками и охотниками вдаваясь во всѣ опасности, такъ-же юнкера изъ дворянъ съ отличіемъ выполняли возложенныя

на нихъ должности, а именно: Романовъ, Котлубай, Куликовскій, Василенко, Шопъ и Мочульскій, послѣдній получилъ рану въ лѣвую руку саблею.

Ввѣреннаго мнѣ полка уронъ состоитъ, ранены: Прапорщикъ Еремѣевъ въ правую ногу пулею; безъ вѣсти пропавшіе Подпоручикъ Губинъ; нижнихъ чиновъ убито 40, раненыхъ 20, безъ вѣсти оставшихся до 200 человѣкъ, потому форсированныя движенія по несносномъ воздухѣ и необычайной грязи продолжая послѣднее сраженіе до 11-ти часовъ ночи, потерявъ силы слѣдовать за полками особливо при ночномъ дѣйствіи въ разныхъ непріятельскихъ засадахъ, изъ числа коихъ къ предѣламъ занятымъ нашими войсками начали вліять; потеря оружія, амуниціи, солдатскаго экипажа, по сему въ скорости назначить невозможно.

Потерянным и отбитымъ вещамъ и деньгамъ вѣдомость у сего Вашему Сіятельству представляю, по коей покорнѣйше прошу дать Ваше свидѣтельство.

Потомъ долгомъ моимъ поставляю свидѣтельствовать отличную храбрость и усердіе ввѣреннаго мнѣ 21-го егерскаго полка всѣхъ нижнихъ чиновъ, надѣясь на очевидное свидѣтельство Вашего Сіятельства, что въ такомъ видѣ отъ Васъ будетъ представлено Главному Начальству.

№ 1083. 20 Декабря 1806 г. Генералъ Маіоръ Лаптевъ.

(Моск. арх. Гл. Шт. оп. 152, св. 563, № 0038.)

Приложеніе VIII.

Его Императорскому Величеству.

Отъ Его Императорскаго Высочества Цесаревича и Великаго князя Константина Павловича.

Рапортъ.

Резолюція „Ему за сіе назначенъ орд. Св. Великомуч. и „Побѣд. Георгія 2-го клас. о чемъ сооб. Его В-ву".

Генералъ Лейтенантъ Малютинъ въ рапортѣ своемъ ко мнѣ объясняетъ, что Вильмонстранскаго мушкатерскаго Полковникъ Куликовской служившій прежде въ 21 Егерскомъ полку и находящійся теперь въ С-Петербургѣ для излѣченія раны, въ послѣднюю противъ Францувовъ войну, будучи раненъ подъ Прейсишъ-Эйлау пулею въ ногу на вылетъ, оставался въ городѣ Тильзитѣ для излѣченія и въ то время по Высочайшему Вашего Императорскаго Величества приказу, для облегченія службы переведенъ въ теперешній полкъ.

Потомъ получа малое облегченіе отъ раны и побуждаясь ревностію къ службѣ прибылъ опять въ армію, по неизвѣстности жъ гдѣ находился полкъ явился къ командовавшему тогда авангардомъ Генералъ

Лейтенанту Князю Багратіону отъ коего былъ употребленъ въ сраженіи подъ Гельсбергомъ, гдѣ и раненъ вторично пулею въ правую руку, лишась отъ того владѣнія указательнымъ пальцемъ; но по новому его перемѣщенію не былъ представленъ и чрезъ то лишился Монаршаго Вашего Величества награжденія. Приложивъ данное ему отъ Генералъ Лейтенанта Князя Багратіона свидѣтельство въ томъ, что онъ былъ имъ дѣйствительно употребленъ въ дѣлѣ подъ Гельсбергомъ, Генералъ Лейтенантъ Малютинъ представляетъ на уваженіе Вашего Императорскаго Величества отличную службу того Полковника Куликовскаго и полученныя имъ въ сраженіи раны испрашивая Всемилостивѣйшаго награжденія.

Подписалъ: Генералъ Инспекторъ всей кавалеріи Цесаревичъ Константинъ.

№ 490. Штабъ квартира въ мызѣ Стрѣльнѣ Декабря 15 дня 1807 г.

(Мос. Арх. Гл. Шт. оп. 152 кн. донесен. 336 ст. 19—21.)

Свидѣтельство.

Дано сіе переведенному изъ 21 Егерскаго полка за ранами въ облегченіе въ Вильмонстрандской мушкатерской полкъ Полковнику Куликовскому, который по неизвѣстности о пребываніи своего полка, явился ко мнѣ и просилъ о употребленіи его при авангардѣ во время дѣйствій съ непріятелемъ, почему и находился у меня подъ командою въ сраженіяхъ подъ городомъ Гельсбергомъ 29 и 30 Мая мѣсяца, исполняя долгъ какъ прилично храброму и расторопному офицеру во всѣхъ порученіяхъ, гдѣ и раненъ въ правую руку пулею, отъ чего лишился владѣнія указательнымъ пальцемъ, что утверждаю за подписаніемъ моимъ и съ приложеніемъ герба моего печати. Ноября 22 дня 1807 года.

Подписалъ: Генералъ Лейтенантъ Князь Багратіонъ. Скрѣпилъ Адъютантъ Штабсъ Капитанъ Офросимовъ.

(М. П.)

Всемилостивѣйшій Государь!

Резолюція „Выдать ему 5/т. изъ Кабинета".

По извѣтамъ недоброжелательствующихъ мнѣ, подверженъ я былъ подъ военный судъ и хотя симъ судомъ оправданъ, но во время производства онаго обойденъ въ чинѣ, получалъ годъ не полное, а половинное Полковничье жалованье; всѣмъ чинамъ судъ составлявшимъ прогонныя деньги и по закону содержаніе были на мой щетъ. Кромѣ того, что безвременная сдача полка во всей исправности такожъ вновь формирующагося, была сопряжена съ чувствительными въ разсужденіи не достаточнаго моего состоянія издержками.

Справедливость и милосердіе Вашего Императорскаго Величества, возвратили мнѣ потерянное со стороны чина, ибо мнѣ отдано старшинство Генералъ Маіорское за годъ и семь мѣсяцевъ. Сохраняя въ душѣ моей съ благоговѣніемъ чувства благодарности за таковое благодѣяніе, дерзаю еще прибѣгнуть къ великодушію Вашему Всемилостивѣйшій Государь! и просить во первыхъ, о дополненій за годъ и семь мѣсяцевъ со дня отданнаго мнѣ старшинства жалованья по чину Генералъ Маіора по день пожалованія въ сей чинъ, второе о выдачѣ удержаннаго за годъ половиннаго Полковничьяго жалованья, и третье о возвращеніи мнѣ изъ казны издержанныхъ мною на прогоны и содержаніе чинамъ судъ составлявшимъ тысячи рублей. Таковая Высочайшая милость и возрѣніе на разстроенное мое состояніе, доставитъ мнѣ возможность удовлетворить мои долги, въ кои вошелъ я по необходимости во время суда, по коему я оправданъ.

Всемилостивѣйшій Государь! Вашего Императорскаго Величества Всеподданнѣйшій Генералъ Маіоръ Шефъ 21 Егерскаго полка Василій Лаптевъ.

С. Петербургъ Декабря 16 дня 1807 г.

(Мос. Арх. Гл. Шт. оп. 152 кн. донес. 336 ст. 55.)

Приложеніе IX.

Милостивый Государь мой
Графъ Христофоръ Андреевичъ!

Препровождаю при семъ къ Вашему Сіятельству золотую шпагу съ брилліянтами, сдѣланную по Высочайшему повелѣнію на счетъ Кабинета для Шефа 21 Егерскаго полка Генералъ маіора Лаптева, оказавшаго отличное мужество и храбрость въ сраженіяхъ противу французскихъ войскъ, прося покорнѣйше, представить оную Его Императорскому Величеству на утвержденіе, и потомъ меня увѣдомить. При семъ имѣю честь извѣстить Васъ Милостивый Государь мой, что шпага сія обошлась цѣною въ тысячу четыреста пятьдесятъ семь рублей, и что я имѣлъ уже счастіе подносить оную Государю Императору, и Его Величеству благоугодно было Высочайше повелѣть, чтобы вмѣсто бывшей на ней тогда золотой обвивки, положить серебряную, что и исполнено.

Съ отличнымъ почитаніемъ имѣю честь быть Вашего Сіятельства покорнѣйшій слуга Дмитрій Гурьевъ.

Февраля 18 дня 1807 года

Его Сіятельству Графу Х. А. Ливену.

(Мос. Арх. Гл. Шт. оп. 152 кн. сообщ. 367 ст. 683.)

Приложеніе X.

Его Императорскому Величеству.

12 февраля.

Генералъ Фельдмаршала Графа Барклая де Толли

Рапортъ.

Генералъ отъ Инфантеріи Принцъ Евгеній Виртембергскій свидѣтельствуетъ, что 21-го Егерскаго полка Капитанъ Сарокинъ, въ прошедшую съ французами войну 1812 года, Іюля 14-го, при мѣстечкѣ Островнѣ, былъ посланъ съ однимъ гренадерскимъ взводомъ, для прикрытія батареи состоящей изъ 2-хъ орудій; на которую бросились въ немаломъ числѣ французскіе конные шессеры; но онъ храбростію и неустрашимостію, защищалъ и на всѣ ихъ жестокія стремленія давалъ отпоръ; сверхъ того и въ другихъ сраженіяхъ оказалъ храбрость, а особливо при ретирадѣ къ Смоленску, будучи такъ же посланнымъ для прикрытія витебской дороги, съ однимъ гренадерскимъ взводомъ, — удерживалъ усиливающагося непріятеля съ примѣрнымъ мужествомъ, до тѣхъ поръ, пока раненъ пулею въ правую сторону груди, и послѣ того, за раною находясь при укомплектованіи полка въ Россіи остался ни чемъ не награжденнымъ.

Въ воздаяніе таковыхъ отличныхъ подвиговъ сего офицера, — я по власти Всемилостивѣйше мнѣ предоставленной наградилъ Его нынѣ, орденомъ Св. Анны 3-го класса, и на сіе осмѣливаюсь Всеподданнѣйше просить Высочайшаго Вашего Императорскаго Величества утвержденія.

Генералъ фельдмаршалъ Графъ Барклай де Толли.

№ 5706. 17 Ноября 1814 года. Варшава.

Приложеніе XI.

Баталіонное и ротное росписаніе 3-го егерскаго полка.

1-го Февраля 1820 года.

I баталіонъ.

1-я карабинерная рота Полковникъ Чеодаевъ.
Капитанъ Шекаловскій.
Поручикъ Беренгъ.
Подпоручикъ Ларіоновъ.
Прапорщикъ Кобрановъ.
Подпоручикъ Стражевскій, полковый казначей.
„ Ивановъ, полковый квартермистръ.
„ Рыбушкинъ, полковый адьютантъ.
Штабсъ Капитанъ Араповъ, старш. адьют. 4-й пѣх. дивизіи.
„ „ Шепелевъ, дивизіон. адьют. 4-й пѣх. дивизіи.

1-я егерская рота Маіоръ Монтандръ.
Капитанъ Кузьминъ.
Поручикъ Терскій I.
Подпоручикъ Орвидъ.
Прапорщикъ Гаврилицинъ II.

2-я егерская рота Штабсъ Капитанъ Хоруженко.
Поручикъ Овцинъ II.
„ Скрупскій.
Подпоручикъ Петандеръ.
Прапорщикъ Левуцскій.
„ Юренскій.

3-я егерская рота Маіоръ Келлеръ.
Капитанъ Фриде.
Поручикъ Терскій II.
„ Князь Маминъ.
Подпоручикъ Васильевъ.
Прапорщикъ Павловъ.

II баталіонъ.

2-я карабинерная рота Маіоръ Лопатинъ.
Капитанъ Брезгунъ.
Поручикъ Панкратовъ.
Подпоручикъ Тулубьевъ.
Прапорщикъ Коваленко.
„ Казначеевъ, баталіон. адьютантъ.

4-я егерская рота Штабсъ Капитанъ Юревичъ.
Поручикъ Ширвинскій.
Подпоручикъ Поповъ.

5-я егерская рота Штабсъ Капитанъ Малевичъ.
Поручикъ Фроловъ.
Прапорщикъ Гаврилицинъ I.
„ Слободчиковъ I.

6-й егерской роты Маіоръ Кутуковъ.
Штабсъ Капитанъ Соболевскій.
Поручикъ Рябиковъ.
Подпоручикъ Бѣлковскій.
Прапорщикъ Дорошенко.

III. баталіонъ.

3-я карабинерная рота Маіоръ Сорокинъ.
Капитанъ Малининъ.
Поручикъ Крыловъ.
Подпоручикъ Фетисовъ.
„ Курниковъ.
Прапорщикъ Князь Оболенскій, баталіон. адьют.

7-я егерская рота Штабсъ Капитанъ Быковскій.
Поручикъ Литвиновъ.
Подпоручикъ Болотовъ.
Прапорщикъ Лесневскій.
„ Дѣйкинъ.

8-я егерская рота Капитанъ Коновкинъ.
Поручикъ Нефедьевъ.
Подпоручикъ Бурцевъ.
Прапорщикъ Старченко.
„ Слатовъ.

9-я егерская рота Маіоръ Домбровскій.
Штабсъ Капитанъ Овцынъ I.
Поручикъ Маскаликовъ.
Подпоручикъ фонъ-Арнольдъ.
„ Карпенко.
Прапорщикъ Сидоровъ.

Приложеніе XII.

Командиру 1-го пѣхотнаго корпуса, Господину Генералу отъ Кавалеріи Генералъ-Адьютанту и Кавалеру Графу фонъ деръ-Палену I.

Командира 3-го егерскаго полка Полковника Долговскаго

Рапортъ.

Вашему Сіятельству имѣю честь донести, что съ ввѣреннымъ мнѣ полкомъ на квартиры Бѣлостокской области, въ мѣстечко Ясиновку сего числа вступилъ. Вмѣстѣ съ симъ донесено мною о томъ-же Государю Императору Всеподданнѣйше за № 2329 и Главнокомандующему Дѣйствующею арміею Господину Генералъ-Фельдмаршалу Графу Дибичу Забалканскому.

При выступленіи полка изъ Виленской губ. г. Видзъ на лице состояло.		При вступленіи полка въ мѣст. Ясиновку состоитъ.
Штабъ офицеровъ	5	5
Оберъ-офицеровъ	39	39
Унтеръ-офицеровъ	124	125
Музыкантовъ	63	69
Рядовыхъ	1596	1599
Нестроевыхъ	56	55
Казенныхъ деньщиковъ	55	56
Баталіоны расчитаны на 16 взводовъ, во взводахъ рядовъ: въ 5-ти, по 34, а въ 11-ти по 33.		
Въ состоящей при полку фурштатской № 5-й роты.		
Оберъ-офицеръ	1	1
Унтеръ-офицеръ	1	1
Рядовыхъ	21	20
Нестроевой	1	1
Казенный деньщикъ	1	1
Лошадей { Подемныхъ	33	33
Лошадей { фурштатскихъ	37	37
Обоза:		
Ящикъ для казны	1	1
Патронныхъ ящиковъ	8	8
Инструментальная фура	1	1
Аптечная повозка	1	1
Фурштатскихъ провіан. фуръ	8	8
Аммуниція на больныхъ оставлена въ Госпиталяхъ съ нижними чинами.		

31 Декабря 1830 г. Бѣлоєтокской области м. Ясиновка.

Командиръ полка Полковникъ Долговскій.

(В. У. Ар. Гл. Шт. отд. 2, № 2330.)

Описаніе полкового и ротныхъ образовъ съ указаніемъ полкового и ротныхъ праздниковъ 91-го пѣхотнаго Двинскаго полка.

Полковой образъ. **Св. Александра Невскаго** празднуется 30 Августа.

Устроенъ складнемъ, сооруженъ въ 1805 году при сформированіи 21-го егерскаго полка. Съ правой стороны образъ Св. Архистратига Михаила, съ лѣвой — Св. Николая Чудотворца.

На образѣ имѣется слѣдующая надпись: „Сооруженъ сей кіотъ 1818 года Маія мѣсяца, Третьяго егерскаго полку Полковымъ командиромъ Михаиломъ Ивановичемъ Чеодаевымъ и господами Штабъ оберъ офицерами и усердіемъ нижнихъ чиновъ.“ Риза на образѣ серебрянная позолоченая, кіотъ дубовый.

1-й Роты. 30 Августа. **Св. Александра Невскаго.**

Образъ складень, справа Св. Архангелъ Гавріилъ, слѣва Св. Архангелъ Михаилъ. Риза серебрянная. Кіотъ дубовый сооруженъ во время командованія ротой Штабсъ-Капитана Савича при фельдфебелѣ Тимофеѣ Степановѣ въ 1901—2 году.

2-й Роты. 6-го Декабря. **Св. Николая Чудотворца.**

Образъ — складень, справа — Св. Козьма и Даміанъ, Зосима и Савватій, слѣва — Св. Апостолы Петръ и Павелъ, Св. Царь Константинъ и Елена. Риза серебрянная. Кіотъ дубовый, имѣется слѣдующая надпись: „Третьяго егерскаго полка въ первую роту сооруженъ сей кіотъ усердіемъ ротныхъ командировъ и нижнихъ чиновъ Маія 5 дня“, другая надпись: „Образъ 2-ой роты, кіотъ сей сооруженъ 28 Апрѣля 1900 г. усердіемъ нижнихъ чиновъ при командующемъ ротою Поручикѣ Григорьевѣ, младшихъ офицерахъ Подпоручикѣ Ивановѣ и Васильевѣ III-емъ и фельдфебелѣ М. Васильевѣ“.

3-й роты. 1-го Октября. **Покровъ Пресвятой Богородицы.**

На образѣ надпись: „Образъ сей возобновленъ усердіемъ нижнихъ чиновъ Ревельскаго Егерскаго полка II-й егерской роты 1 Декабря 1852 года“. Кіотъ къ образу сооруженъ Капитаномъ Галаховымъ въ 1903 году.

4-й роты. 8 Ноября. **Соборъ св. Архистратига Михаила.**

Образъ-складень, справа — Св. Іоаннъ Воинъ, слѣва — Св. Великомученица Екатерина.

На кіотѣ надпись: „Сей кіотъ сооруженъ усердіемъ нижнихъ чиновъ 4-й роты, при командирѣ роты Капитанѣ Брагинѣ 1901 г.“

5-й роты. 23 Апрѣля. **Св. Великом. Георгій Побѣдоносецъ.**

Образъ-складень, справа — Св. Ѳеодоръ Архіепископъ Ростовскій, слѣва — Св. Николай Чудотворецъ. Риза серебрянная. На образѣ над-

пись: „Сооруженъ усердіемъ и стараніемъ чиновъ 2-й карабинерной роты Ревельскаго егерскаго полка въ 1847 году".

6-й роты. 1-го Октября. **Покровъ Пресвятой Богородицы.**

Образъ-складень, справа — Св. Апостолы Петръ и Павелъ, слѣва — Св. Николай Чудотворецъ и Св. Симеонъ.

7-й роты 20 Іюля. **Св. Пророкъ Илія.**

Образъ-складень, справа — Св. Живоносный Источникъ, слѣва — Св. Николай Чудотворецъ.

8-й роты. 9 Мая. **Св. Николай Чудотворецъ.**

Образъ-складень, риза серебряная, справа безъ ризы Св. Апостолъ Архипъ, слѣва — безъ ризы Св. Благовѣрный Великій Князь Александръ Невскій.

9-й роты. 23 Апрѣля. **Св. Великом. Георгій Побѣдоносецъ.**

Образъ-складень, риза серебряная, справа безъ ризы Св. Николай Чудотворецъ, внизу надпись: „Образъ сей сооруженъ нижними чинами 13-й егерской роты запаснаго баталіона Ревельскаго Егерскаго полка". Слѣва — безъ ризы Св. Архистратигъ Михаилъ, внизу надпись: „въ 1849 г. Августа 25-го въ г. Ригѣ, командиръ оной былъ Штабсъ-Капитанъ Свирскій".

На среднемъ образѣ надписи: „1875 г. Возобновлена командиромъ роты Штабсъ-Капитаномъ Мѣшковымъ", другая надпись: „Сей кіотъ сооруженъ въ 1901 году на добровольныя пожертвованія нижнихъ чиновъ срока службы 1898—99, 1900 и 1901 года при командирѣ роты Капитанѣ Якимовичѣ и фельдфебелѣ Григоріѣ Артемьевѣ".

10-й роты. 30-го Ноября. **Св. Апостолъ Андрей Первозванный.**

Образъ-складень, справа — Божія Матерь, слѣва — Спаситель, внизу надпись: „7-го запаснаго баталіона 20-й егерской роты Ревельскаго егерскаго полка, возобновлена усердіемъ нижнихъ чиновъ въ 1854 г. Декабря 20 дня", и „Сей образъ сооруженъ иждивѣніемъ нижнихъ чиновъ 14-й егерской роты Ревельскаго Резервнаго баталіона при командующемъ ротою Поручикѣ Некрасовѣ 1849 г. 14 Августа.

11-й роты. 25 Сентября. **Св. Сергій Радонежскій**

Образъ-складень, риза серебряная, сверху образъ Казанской Божіей Матери, справа — Св. Николай Чудотворецъ, слѣва Св. Равноап. Вел. Кн. Владиміръ; внизу надпись: „Образъ возобновленъ и сдѣлана сѣнь усердіемъ нижнихъ чиновъ и командира 11-й роты Штабсъ-Капитана Годунова въ 1893 году".

12-й роты. 22 Октября. **Казанская Божія Матерь.**

Образъ-складень. Риза серебряная. Справа — Св. Александръ Невскій, слѣва — Св. Николай Чудотворецъ. Внизу надписи: „Образъ

возобновленъ нижними чинами и командиромъ роты Штабсъ-Капитаномъ Бурцовымъ въ 1889 г.“ и „Сей кіотъ сооруженъ попеченіемъ нижнихъ чиновъ 12 роты 20 Февраля 1900 г. Начатъ при командирѣ роты Штабсъ-Капитанѣ Кейзерѣ II, оконченъ при командирѣ роты Штабсъ-Капитанѣ Сазоновѣ, младшихъ офицерахъ Подпоручикахъ Яковлевѣ и Павловѣ и фельдфебелѣ Матвѣевѣ“.

13-й Роты. 29 Іюня. **Св. Апостолы Петръ и Павелъ.**

Образъ-складень. Риза серебрянная. Справа Св. Архангелъ Михаилъ и Св. Александръ Невскій, слѣва Св. Сергій Радонежскій и Св. Николай Чудотворецъ. На образѣ имѣются слѣдующія надписи: „Писалъ живописецъ Иванъ Андреевъ сынъ Моисѣевъ въ Санктпетербургѣ 1805 г. 1 Января“ — „серебрянная риза сдѣлана къ образу 10 Марта 1848 г. вѣсомъ 4 фунта“, и „Сей кіотъ сдѣланъ и освященъ 29 Іюня 1898 г. заботливостью командира роты Капитана Чурилова при фельдфебелѣ Петрѣ Пантелѣевѣ и нижнихъ чиновъ роты“.

14-й Роты. 8 Ноября. **Соборъ Св. Архистратига Михаила.**

Образъ-складень; справа — Св. Александръ Невскій, слѣва — Св. Великомученица Екатерина.

15-й Роты. **Св. Троица.** Риза серебрянная.

16-й Роты. 6 Декабря. **Св. Николай Чудотворецъ.**

Образъ-складень, справа Св. Александръ Невскій, слѣва — Св. Равн. Вел. Кн. Владиміръ. Имѣется надпись: „Кіотъ сей сооруженъ въ 1899 г. усердіемъ нижнихъ чиновъ 16 роты при командирѣ роты Капитанѣ Бржанскомъ и младшихъ офицерахъ Подпоручикахъ Протасовѣ и Вольфрамѣ. Кіотъ работы фельдфебеля Димитрія Морозова“.

Нестроевой роты. 23-го Апрѣля. Св. Великомуч. Георгій Побѣдоносецъ.

Учебной Команды. 25-го Декабря. **Образъ Рождества Христова.**

Музыкантской команды. 3-го Февраля. **Св. Симеона и Анны.**

Писарской команды. 7-го Января. **Св. Іоаннъ Креститель.**

Списокъ

офицерамъ и классным чиновникамъ занимавшимъ должности въ 91-мъ пѣх. Двинскомъ полку съ 1863 по 1905 годъ.

Приложеніе XIV.

Должности год	Командиръ полка.	Помощникъ ком полка нынѣ завѣдывающаго хозяйствомъ	Полковой адъютантъ.	Командиръ нестроевой роты	Квартермистръ	Завѣдывающій оружіемъ	Казначей	Полковой священникъ.	Старшій врачъ	Аудиторъ нынѣ дѣлопроизводитель полкового суда	Дѣлопроизводитель по хозяйственной части.	Завѣдывающій полк учебной командой	Завѣдывающій охотнич. командой.	Годъ.
1863	Клечковскій		А. И Малинскій	Можневскій	Зубовскій	Трипольскій	Поляковъ	В. Нередицкій	Жукъ Шмитъ	Грязновскій	Чукашевъ			1863
64	Мясковскій								Дубицкій	Егоровъ				64
65				Лисенко		Бремъ				Токаревъ				65
66		Костенко	Обуховъ Харламовъ				Николаенко					Янницкій		66
67	Данауровъ	В. И Владиміровъ		Бѣловъ					Зедергольмъ	Лебедевъ		Будзинскій		67
68					Можневскій	Е. П. Ивановъ								68
69						Дроздовскій						І Гладышевъ		69
870			Гладышевъ						Иссерсонъ	Працаницкій		Соколовъ		1870
71										Озерецкій				71
72	Баронъ Медемъ				Версиловъ				Кострицъ			Панафидинъ Ракицкій		72
73			Соколовъ	Лихтанскій		Сиденснеръ	Г. К. Эссенъ			Е. Ф Гладышевъ		Г. К. Эссенъ		73
74					Клепферъ							Агафоновъ Папковъ		74
75											И. А. Сергѣевъ	Зенковичъ		75
76			К. Эссенъ							Романовскій				76
77		Лихтанскій	Романовскій	Мѣшковъ Сиденснеръ										77
78		Бабченко	Урѣшевъ			Яблоковъ	И. А. Сергѣевъ		Борнгардъ		Кононовъ	В. Н. Владиміровъ		78
79			Михайловъ	Карповъ	Романовскій									79
1880								Подлинскій						1880
81		Соколовъ	Штегманъ					К. Врцевичъ	Лангенбахеръ			П. А. Ульяновъ		81
82										Н. С. Керсновскій				82
83			Л. Якимовичъ				Штегманъ							83
84	Павловскій	Чаусовъ		В. Н Владиміровъ						Л. П. Якимовичъ		А. А. Ульяновъ		84
85									Рыбинскій			Тульничѣевъ		85
86													А. В. Васильевъ	86
87	Фуллонъ													87
88		Дельманъ		Штрандманъ		Мироновъ				В. В. Кейзеръ		П. П. Геттунъ		88
89			В. В Кейзеръ		Никифоровъ		Савичъ	І. Харламовъ		А. З. Ивановъ				89
1890	Вестманъ													1890
91		Дробышевскій						Ф. Боголюбовъ	Афонасьевъ		Галаховъ			91
92		Яровъ		Н. А. Сергѣевъ				Н. Андреевъ		Н. А. Кенель				92
93						А. А. Кевель						И И Петропавловскій		93
94									Малининъ					94
95				Дерфельденъ			Троицкій				Войтулаптисъ		Шестаковъ	95
96														96
97					Галаховъ	Сазоновъ				Ризвиковъ		Ежевскій		97
98			Троицкій		Кальницкій		Армфельдъ			Виценьтьевъ				98
99				Савичъ		Нефед Кожевниковъ		П. Быстровъ						99
1900	Фришъ			М. М. Алексѣевъ	Римскій Корсаковъ							Митк. Желтокъ	А. П. Геттуѣ	1900
1	Комаровъ		Армфельдъ				Максимовъ							1
2		Я. В. Кейзеръ		Римскій Корсаковъ	Потатуевъ					К. В. Ивановъ			Концевичъ	2
3			Зеленскій											3
4	Вальбергъ	Галаховъ		Паруновъ	Гиршъ	Крошихинъ	Смирновъ		Швецовъ	Юдинъ		Яковлевъ Н. П. Ивановъ Прохоровъ	Ходаковскій Кобылянскій	4
5					Смирновъ									5

Списокъ

баталіонныхъ и ротныхъ командировъ съ 1863 по 1905 годъ.

Года	I баталіонъ: Командиръ баталіона	1 рота	2 рота	3 рота	4 рота	II баталіонъ: Командиръ баталіона	5 рота	6 рота	7 рота	8 рота	III баталіонъ: Командиръ баталіона	9 рота	10 рота	11 рота	12 рота	IV баталіонъ: Начальникъ стрѣлковъ	1 стрѣлк. рота	2 стрѣлк. рота	3 стрѣлк. рота		Года
1863	Фагельскій	Шоинъ	Наркевичъ	[illegible]ралевъ	Лукашевичъ	Семеновъ 8	Бредисъ	Ярмоловичъ	Кронъ	В. И. Владиміровъ	Кенигъ	Напалковъ	Лотниковъ	Перскій	Ковел[illegible]	Краузе	Кильвейнъ	Трипольскій	Гржеляховскій		1863
64			И. Ф. Перскій					С. І. Керсновскій	Алексѣевъ I					Стражевскій							64
65	Чюминъ				Павловъ	Скибинскій	Жуковскій		Гольмъ			Павловъ Алексѣевъ				Ваденстіернъ			А. И. Малинскій		65
66		Бредисъ		Лотниковъ	Алексѣевъ II.		Ивановъ		Кронъ		Ваденстіернъ	Гольмъ	Гржеляховскій. Гольмъ			Костенко	Ивановъ I Жуковскій				66
67			Галковскій	Ивановъ III		Кенигъ	Германовскій			Трипольскій	В. И. Владиміровъ	Гржеляховскій	Масленниковъ		М. Алексѣевъ			Можневскій			67
68						Садовскій			Гаталинъ		Костенко			Урбановичъ		Жуковскій	Гаталинъ	фонъ Беккеръ			68
69		Жуковскій Стражевскій	Жуковскій						Урбановичъ	Обуховъ				Перскій		Страндманъ	Ивановъ II	Годицкій Цвирко			69
1870	Садовскій	Гржеляховскій	А. И. Малинскій	[illegible]евскій	Вишневскій	С. Керсновскій		Гаталинъ		[illegible] И. Ивановъ		[illegible]евскій Мѣшковъ	Янецкій						[illegible]		1870
71		Лихтанскій											Гольмъ			Гржеляховскій					71
72					Ивановъ			Плетневскій									Чаусовъ	Чепкевскій	Соколовъ		72
73		Германовскій	[illegible]кинскій		Ситниковъ		Бѣлановскій	Токаревъ	Алексѣевъ I		Максимовъ [illegible]льковскій		[illegible]	[illegible]	[illegible]скій	[illegible]	[П]летневскій		Нюманъ [illegible]		73
74			Споре	Харловъ	Версиловъ		Нюманъ	Рудневъ								Гржеляховскій	Чаусовъ	Смѣлковъ Дроздовскій	Плетневскій		74
75			И. Ф. Перскій		Алексѣевъ				Версиловъ Врангель		Давыдовъ					Малинскій	Агафоновъ				75
76													Токаревъ Е. Ф. Гладышевъ		Егоров[illegible] Павл[illegible]						76
77	Кириловъ	Дроздовскій	Зубакинъ		Споре						Галковскій Кириловъ Нюманъ	Осовскій		Янишкій	Архи[illegible] Агафо[illegible]	Карлстетъ		Панафидинъ			77
78	Давыдовъ			[illegible]евъ	Осовскій	И. Ф. Перскій Нюманъ	Зенковичъ			[Н]иколаенко	[П]ерскій	Споре		[illegible]	[illegible]скій	Малинскій	М. Н. Владиміровъ	Я. В. Кейзеръ Бергманъ			78
																Командиръ баталіона	13 рота	14 рота	15 рота	16 рота	
79			Бржанскій					Папковъ							Чау[совъ]	Малинскій	М. Н. Владиміровъ	Я. В. Кейзеръ	Плетневскій	В. П. Алексѣевъ	79
1880			К. Г. Малинскій			[illegible]												Лихтанскій		Н. [illegible] Соколовъ	1880
81								Плетневскій											Романовскій	В. Н. Владиміровъ	81
82						Николаенко				Бржанскій	Лихтанскій							Я. В. Кейзеръ			82
83	Лихтанскій				Бржанскій						Плетневскій										83
84								П. А. Ульяновъ							Соко[ловъ]					Бржанскій	84
85										Бурцевъ Плетневскій	Аверкіевъ						[illegible] Алексѣевъ				85
86					Н. А. Сергѣевъ						[illegible]рскій				Чуриловъ						86
87	[illegible]														Бурцевъ						87
88										В. Н. Владиміровъ							Чуриловъ				88
89		Тульвичѣевъ										Л. П. Якимовичъ		Годуновъ		Дроздовскій					89
1890																					1890
91					Штрандманъ																91
92	Лосовскій				Шантырь						Вишневскій					Явидъ					92
93			Хунель				Ромашко		Н. С. Кл[illegible]овскій						Дзюб[illegible]ко						93
94								Е. Ф. Гладышевъ П. П. Гетунъ					Ротарь Дерфельденъ Н. А. Сергѣевъ								94
95	Геннингсъ																				95
96																			Савичъ		96
97					Брагинъ																97
98	Вишневскій					В. Ф. Зайцевъ				Петропавловскій	Геннингсъ				В. В. Кейзеръ						98
99		Н. А. Сергѣевъ		[illegible]лаховъ									Никифоровъ						[illegible]		99
1900		Савичъ	Григорьевъ					Ржевскій							Сазоновъ						1900
1					Макаревичъ													В. А. Федоровъ			1
2						В. Н. Владиміровъ														А. П. Гетунъ	2
3					Лускино														Шестаковъ		3
4	Заверняевъ	Концевичъ	Томель	Шаховскій	Вилламовъ	Л. П. Якимовичъ				[illegible]		Яковлевъ	Митк[illegible] Желтокъ	Потатуевъ		Годуновъ	Жабо	Нефед[illegible] Кожевниковъ	Подобѣдовъ		4
5	Голуновъ				И. П. Васильевъ	Н. С. Керсновскій				Бринкманъ			П. П. Ивановъ			Чуриловъ					5

Приложеніе XV.

Bevis.

Under inkvartering i detta land ifrån hälften sistlidet år har fsta. Batalion af Dvina regementet likasom öfviga Batalioner af detta regemente uppfördt sig utmärkt väl, huröfver detta till bevis meddelas.

Wasa lans Landskansli i Nocolaistad den 14 juli 1866.

G. Wrede.

Свидѣтельство.

Что чины 1го баталіона 91го пѣхотнаго Двинскаго полка какъ и прочихъ баталіоновъ онаго полка во время квартированія ихъ съ осени прошлаго года во ввѣренной мнѣ губерніи вели себя отлично хорошо; въ томъ дано сіе свидѣтельство.

Вазаская Губернская Канцелярія въ Николайстатѣ 14 Іюля 1866 г.

Подписалъ Губернаторъ
Баронъ Вреде.

скр. вице секретарь Гюльденъ.

№ 3131.

Перевелъ Губернскій переводчикъ
Винтеръ.

Свидѣтельство.

Переводъ.

Дано сіе Командиру 91го Двинскаго пѣхотнаго полка, въ томъ, что во время стоянія въ городѣ Кристиненштадтѣ Штаба и караульныхъ ротъ того полка, они ежемѣсячно получали свидѣтельства о тихонравномъ и неукоризненномъ поведеніи ихъ въ отношеніи къ жителямъ. Г. г. Штабъ и оберъ офицеры отличались высоконравственнымъ и дружелюбнымъ обращеніемъ съ жителями, а нижніе чины, сохраняя наистрожайшую дисциплину, при примѣрномъ поведѣніи исполняли обязанности свои по службѣ.

Долгомъ считаю обо всемъ этомъ засвидѣтельствовать моимъ подписомъ и приложеніемъ печати магистрата г. Кристиненштадтъ $\frac{23\text{ Мая}}{4\text{ Іюня}}$ 1866 г.

Подписалъ Бургомистръ города Кристиненштадта

Мѣсто печати. Карлъ Аспелундъ.

Что дѣйствительно это свидѣтельство выдано бургомистромъ г. Кристиненштадта и содержаніе онаго вѣрно, въ томъ удостовѣряетъ Вазаское Губернское правленіе въ г. Николайштадтѣ 10 Іюля 1866 г.

Подписали со стороны Губернскаго Правленія

Мѣсто печати. Гюльденъ и Гилленбергъ.

Списокъ

Гг. Генераламъ, Штабъ и оберъ офицерамъ, чиновникамъ и священникамъ служившимъ съ 1805 по 1905 годъ, въ 21-мъ и 3-мъ егерскомъ полку, 4-мъ резервномъ баталіонѣ Ревельскаго егерскаго полка и 91-мъ пѣх. Двинскомъ полку.

Свѣденія заимствованы изъ послужныхъ списковъ хранящихся въ Московскомъ и Петербургскомъ Архивахъ Главнаго Штаба и Высочайшихъ приказовъ за соотвѣтствующіе года.

№ по порядку.	Чинъ и фамилія.	Годъ поступленія въ полкъ.	Происхожденіе.	Число и мѣсяцъ. Поступленіе въ полкъ и изъ какой части, прохожденіе службы, когда убылъ изъ полка и куда.
	21-го егерскаго полка.	Поступили на сформированіе 21-го егерскаго полка 29 Августа 1805 года изъ 2-го егерскаго полка.		
1	Маіоръ Борисъ Георгіевичъ **Гине**		дворянинъ Эстляндск. губ.	23 Октября 1806 г. въ Митавскій баталіонъ.
2	Капитанъ Степанъ Емельяновичъ **Ивановъ**		изъ солдатскихъ дѣтей	Въ войнѣ 1789 г. раненъ въ грудь съ поврежденіемъ двухъ реберъ. 16 Апрѣля 1807 г. въ 20 Егерскій полкъ.
3	Подполковникъ Димитрій Андреевичъ **Анфимовъ I**		изъ дворянъ	Раненъ 21 февраля 1807 г. 18 Октября 1811 г. за полученными ранами уволенъ отъ службы.
4	Подпоручикъ Василій Михайловичъ **Свободскій I**		изъ дворянъ	13 Сентября 1806 г. въ Ревельскій гарн. полкъ.
5	Подполковникъ Василій Васильевичъ **Елистратовъ**		изъ солдатскихъ дѣтей	Раненъ въ сраженіи 20 Февраля 1807 г. 10 Ноября 1814 г. въ 31 егерскій полкъ.
6	Штабсъ-Капитанъ Николай Ивановичъ **Григорьевъ II**		изъ дворянъ	23 Октября 1806 г. въ Фридрихсгамскій гарн. полкъ.
7	Маіоръ Павелъ Степановичъ **Гальскій II**		изъ дворянъ	? 1812 г. умеръ отъ ранъ.
8	Маіоръ Николай Самуиловичъ фонъ **Кульманъ**		Финлядскій дворянинъ	2 Апрѣля 1811 г. въ Воронежскій пѣхот. полкъ.

№ по порядку.	Чинъ и фамилія.	Годъ поступленія въ полкъ.	Происхожденіе.	Когда участвовали въ компаніяхъ.	Число и мѣсяцъ поступленія въ полкъ и изъ какой части, прохожденіе службы, когда убылъ изъ полка и куда.
9	Маіоръ Егоръ Савиновичъ **Канищевъ**	Поступили на сформированіе 21-го егерскаго полка 29 Августа 1805 года изъ 2-го егерскаго полка.	изъ оберъ офицерскихъ дѣтей	1806—7 1812—13	16 Іюля 1813 г. въ 20-й Егерскій полкъ.
10	Подпоручикъ Александръ Гавриловичъ **Григорьевъ II**		изъ дворянъ Петербургской губ.		8 Марта 1807 г. лишенъ однаго чина. 14 Сентября 1807 г. безъ вѣсти пропалъ.
11	Подполковникъ Иванъ Сафоновичъ **Щукинъ**		изъ дворянъ	1806—7 1812 г.	раненъ 5 Августа 1802 г. 23 Ноября 1818 г. умеръ отъ ранъ.
12	Штабсъ Капитанъ Василій Даниловичъ **Голубевъ**		изъ дворянъ Псковской губ.		Полковой казначей. 10 Сентября 1810 г. въ Верхнеуральскій баталіонъ.
13	Поручикъ Александръ Александровичъ **Сытенскій I**		изъ дворянъ Полтавской губ.		25 Февраля 1807 г. за болѣзнью уволенъ отъ службы.
14	Маіоръ Ѳеодоръ Михаиловичъ **Тищенко**		изъ Малороссискихъ дворянъ	1806—7	24 Декабря 1811 г. за полученными ранами уволенъ отъ службы.
15	Поручикъ Тимофѣй Ивановичъ **Давыдовъ II**		изъ оберъ офицерскихъ дѣтей		? 1811 г.
16	Поручикъ Павелъ Григорьевичъ **Пекуръ**		изъ дворянъ Черниговской губ.	1806—7	раненъ 21 Февраля 1807 г. 6 Мая 1807 г. умеръ отъ ранъ.
17	Маіоръ Василій Тимофѣевичъ **Щуцкой II**		изъ дворянъ Смоленской губ.	1806—7 1812 г.	8 Февраля 1816 г. за ранами уволенъ въ отставку съ мундиромъ Подполковникомъ.
18	Поручикъ Иванъ Семеновичъ **Роговцевъ**		изъ дворянъ Смоленской губ.	1806—7	21 Февраля 1807 г. убитъ въ сраженіи.
19	Поручикъ Иванъ Димитріевичъ **Синебрюховъ**		изъ дворянъ Смоленской губ.	1806—7	13 Августа 1808 г. уволенъ отъ службы.

№ по порядку.	Чинъ и фамилія.	Годъ поступленія въ полкъ.	Происхожденіе.	Когда участвовали въ компаніяхъ.	Число и мѣсяцъ поступленія въ полкъ и изъ какой части, прохожденіе службы, когда убылъ изъ полка и куда.
20	Маіоръ Николай Сергѣевичъ **Дубровинъ**	1805 г.	изъ дворянъ	1806—7	4 Сентября. 27 Сентября 1811 г. въ Аренсбургскій Гарниз. баталіонъ.
21	Генералъ Маіоръ Иванъ Ефимовичъ **Сутгофъ**	„		1789—90 1799	4 Сентября Шефъ Ротченсальмскаго Гарниз. полка. Шефъ 21-го егерск. полка. 16 Января 1806 г. умеръ.
22	Подполковникъ Павелъ Петровичъ **Лашкевичъ**	„		1806—7	4 Сентября изъ 18-го егерскаго полка. Полковой командиръ съ 16 Апрѣля 1808 г. Раненъ въ шею 3 Мая 1807 г. 18 Ноября 1811 г. уволенъ отъ службы.
23	Подполковникъ Иванъ Андреевичъ **Чернозипунниковъ**	„	изъ оберъ офицерскихъ дѣтей		4 Сентября изъ 19-го егерскаго полка. 23 Октября 1806 г. въ Кронштадтскій полкъ.
24	Маіоръ Иванъ Димитріевичъ **Феонасъ**	„	изъ дворянъ		4 Сентября изъ 19-го егерскаго полка 12 Декабря 1810 года въ 20 егерскій полкъ.
25	Штабсъ Капитанъ Антонъ Іосифовичъ **Буховецкій**	„	изъ Шляхтичей Гроденской губ.	1806—7	4 сентября изъ 7-го егерскаго полка. Раненъ. 30 Апрѣля 1810 г. за болѣзнью уволенъ отъ службы.
26	Маіоръ Іосифъ Тимофѣевичъ **Симашко**	„	изъ Шляхтичей Гроденской губ.	1806—7	4 сентября изъ 7-го егерскаго полка. Раненъ 26 Января 1807 г. 19 Апрѣля 1812 г. въ 20 егерскій полкъ.
27	Поручикъ Антонъ Павловичъ **Дешертъ**	„	изъ Шляхтичей	1805 г.	4 сентября изъ 7-го егерскаго полка. 23 октября 1806 г. въ Фридрихсгамскій гарн. полкъ
28	Капитанъ Симеонъ Васильевичъ **Загрядскій 3-й**	„	изъ оберъ офицерскихъ дѣтей	1806—7, 1813	4 сентября Оренбургскій Плацъ-адьютантъ. Полковой квартермистръ 1806 г. 14 Ноября 1814 г. въ 31-й егерскій полкъ.
29	Капитанъ Димитрій Ивановичъ **Родичевъ**	„	изъ дворянъ Тверской губ.	1806—7	4 сентября ? 23 Октября 1811 г. уволенъ отъ службы по болѣзни.
30	Штабсъ Капитанъ Александръ Ивановичъ **Яковлевъ**	„	изъ солдатскихъ дѣтей	1806—7	4 сент. изъ фельдфебел. Выборск. гарн. полка. Поступилъ въ полкъ аудиторомъ, въ 1808 г. произведенъ въ Подпоручики. 25 Мая 1812 г. въ 20-й егерскій полкъ.

№ по-порядку.	Чинъ и фамилія.	Годъ поступленія въ полкъ.	Происхожденіе.	Когда участвовали въ компаніяхъ.	Число и мѣсяцъ поступленія въ полкъ и изъ какой части, прохожденіе службы, когда убылъ изъ полка и куда.
31	Штабсъ Капитанъ Михаилъ Антоновичъ **Овсянниковъ**	1806 г.	изъ дворянъ Орловской губ.	1086—7	7 Февраля изъ Перекопскаго гарн. батал. Раненъ 21 Февраля 1807 г. 21 Мая 1807 г. уволенъ отъ службы.
32	Генералъ Маіоръ Василій Даниловичъ **Лаптевъ**	„		1789—90 1792, 94 1805—6 1807 г.	18 Января изъ 6-го егерскаго полка. Шефъ 21 егерск. полка. 30 Августа 1808 г. уволенъ по арміи.
33	Маіоръ Кирилъ Андреевичъ **Юнгъ**	„	изъ дворянъ Курляндской губ.	1806—7	7 Февраля изъ Перекопскаго гарн. батал. 8 Марта 1807 г. лишенъ одного чина. 6 Января 1809 г. возвращенъ чинъ. 26 Апрѣля 1811 г. въ Архангелогородскій гарниз. полкъ.
34	Маіоръ Евграфъ Андреевичъ **Масловъ**	„	изъ дворянъ Курской губ.	1806—7	7 Февраля изъ Перекопскаго гарниз. баталіона. Убылъ 30 Апрѣля 1810 г. въ Инвалидныя роты. Поступилъ вторично въ полкъ 20 Февр. 1813 г. 1817 году уволенъ отъ службы за болѣзью.
35	Полковникъ Іосифъ Андреевичъ **Куликовскій**	„		1806—7	7 Февр. изъ Борисоглѣбскаго драгунск. полка. 8 Іюля 1806 г. назначенъ Полков. Командиромъ. Раненъ 26 Января 1807 г. 1 Мая 1807 г. въ Вильманстран. мушкетерск. полкъ.
36	Поручикъ Яковъ Павловичъ **Филимоновъ**	„	изъ дворянъ	1806—7	1 Марта изъ портупей-юнкеровъ 21-го егерскаго полка. 3 Мая 1807 г. убитъ въ сраженіи.
37	Поручикъ Константинъ Димитріевичъ **Мисановскій**	„	изъ дворянъ	1806—7	1 Марта изъ портупей-юнкеровъ 21-го егерскаго полка. Раненъ. 24 Февраля 1807 г. умеръ.
38	Прапорщикъ Меркурій Александровичъ **Сытенскій II**	„	имѣетъ 43 души крестьянъ. изъ дворянъ		1 Марта изъ портупей-юнкеровъ 21-го егерскаго полка. 18 Октября 1806 г. уволенъ отъ службы.
39	Поручикъ Димитрій Григорьевичъ **Перфильевъ**	„	изъ дворянъ	1806—7	1 марта изъ портупей-юнкеровъ 21-го егерскаго полка. Былъ въ плѣну съ 21 Февраля 1807 г. Вернулся въ полкъ 19 Іюля 1808 г. 23 Октября 1811 г. по болѣзни увол. отъ службы.

№ по порядку.	Чинъ и фамилія.	Годъ поступленія въ полкъ.	Происхожденіе.	Когда участвовали въ компаніяхъ.	Число и мѣсяцъ поступленія въ полкъ и изъ какой части, прохожденіе службы, когда убылъ изъ полка и куда.
40	Поручикъ **Болотковъ**	1806 г.	изъ дворянъ		1 марта изъ портупей-юнкеровъ 18-го егерскаго полка. 5 Ноября 1807 г. за болѣзнью уволенъ отъ службы.
41	Поручикъ Петръ Петровичъ **Андреевъ**	„	изъ дворянъ	1806—7 1812 г.	1 Марта изъ военно-сиротскаго дома. Раненъ 7 Августа 1812 г. 16 Іюля 1813 г. въ 20 егерскій полкъ.
42	Подпоручикъ Димитрій Тимофѣевичъ **Губинъ**	„	сынъ чиновника.	1806—7	1 марта изъ военно-сиротскаго дома. Раненъ 14 Декабря 1807 г. 16 Апр. 1811 г. умеръ.
43	Поручикъ Павелъ Петровичъ **Барышниковъ**	„	изъ дворянъ		1 марта изъ военно-сиротскаго дома. 20 Января 1808 г. въ Л. гв. егерскій полкъ.
44	Штабсъ Капитанъ Станиславъ Іосифовичъ **Куликовскій**	„	изъ шляхтичей.	1805-6-7	8 Августа изъ Борисоглѣбскаго драгунскаго полка. Назначенъ Атьютантомъ къ Генералу Раевскому. 22 Января 1810 г. уволенъ отъ службы.
45	Подпоручикъ Павелъ **Чернышевъ**	„	изъ дворянъ		17 Авг. изъ Кавказскаго Гренадерск. полка. 15 Іюля 1810 г. уволенъ отъ службы за дурное поведеніе.
46	Павелъ Антоновичъ **Федоровъ**	„	изъ дворянъ	1793—94 1798 1806—7 1812—13	18 Сент. изъ Перновскаго Гарниз. батал. 14 Ноября 1814 г. въ 31-й егерскій полкъ
47	Штабсъ Капитанъ Александръ Ивановичъ **Фитингофъ**	„	изъ штабъ-офицерскихъ дѣтей.	1806—7	23 Октября изъ портупей-прапорщиковъ Таврическаго Гренадерск. полка. 12 Ноября 1811 г. за болѣзью отъ службы.
48	Маіоръ Яковъ Ивановичъ **Шмидтъ**	„	изъ дворянъ Витебск. губ. имѣетъ 110 душъ крестьянъ		23 Октября изъ портупей-прапорщиковъ Таврическаго Гренадерск. полка. Раненъ 5 Августа 1812 г. Былъ въ плѣну 1812 г. 1816 г. ?
49	Подполковникъ Христіанъ Николаевичъ **Бушенъ**	„		1806—7 1812 1813—14	23 Октября изъ портупей-прапорщиковъ Таврическаго Гренадерскаго полка. Раненъ 4 Октября 1813 г. 22 Января 1819 г. Полков. командиръ 21-го егерскаго полка.

№ по порядку.	Чинъ и фамилія.	Годъ поступленія въ полкъ.	Происхожденіе.	Когда участвовали въ компаніяхъ.	Число и мѣсяцъ. Поступленіе въ полкъ и изъ какой части, прохожденіе службы, когда убылъ изъ полка и куда.
50	Капитанъ Исидоръ Максимовичъ **Чернякъ**	1806 г.	изъ дворянъ	1806—7	23 Октября изъ портупей-прапорщиковъ Копорскаго Мушкатерскаго полка. Полков. адьютантъ 1807 г. 11 Мая 1812 г. умеръ.
51	Маіоръ Лука Гавриловичъ **Дервянко**	„	изъ дворянъ		23 Октября изъ портупей-прапорщиковъ Копорскаго мушкатерск. полка. Раненъ 14 Февраля 1807г. и 18 Августа 1813 г. Убылъ изъ полка 16 Іюля 1813 г. Въ 20 Егерскій полкъ возвратился обратно 27 Февраля 1816 г. 26 Декабря 1818 г. уволенъ отъ службы за ранамъ.
52	Капитанъ Христофоръ Христофоровичъ **Варнинъ**	„	изъ дворянъ Лифяндской губ.	1805—6, 1807 1812 г.	26 Октября изъ портупей-прапорщиковъ Копорскаго Мушкатерскаго полка. 27 Января 1807 г. раненъ. 6 Августа 1812 г. убитъ.
53	Подпоручикъ Степанъ Гавриловичъ **Збурскій**	„	изъ оберъ офицерскихъ дѣтей	1806—7	23 Октября изъ Литовскаго Мушкетерскаго полка. Раненъ 21 Февраля 1807 г. 12 Мая 1809 г. уволенъ отъ службы.
54	Подпоручикъ Михаилъ Ивановичъ **Косцелковскій**	„	изъ шляхтичей	1806—7	23 Октября изъ портупей-прапорщиковъ Копорскаго Мушкетерск. полка. Раненъ 21 Февраля 1807 г. 2 Февраля 1809 г. въ Курляндскій егерск. батал.
55	Штабсъ Капитанъ Яковъ Лукьяновичъ **Домашневъ**	„	изъ дворянъ	1806—7	23 Октября изъ портупей-прапорщиковъ Днѣпровскаго Мушкетерскаго полка. 22 Октября 1810 въ Бобруйскій баталіонъ.
56	Поручикъ Трофимъ Феодоровичъ **Волковъ**	„	изъ дворянъ	1806—7	23 Октября изъ портупей-прапорщиковъ Днѣпровскаго Мушкетерск. полка. Раненъ 27 Января 1807 г. 30 Апрѣля 1810 г. уволенъ за ранами отъ службы на инвалидное содержаніе.

№ по порядку.	Чинъ и фамилія.	Годъ поступленія въ полкъ.	Происхожденіе.	Когда участвовали въ компаніяхъ.	Число и мѣсяцъ поступленія въ полкъ и изъ какой части, прохожденіе службы, когда убылъ изъ полка и куда.
57	Маіоръ Карлъ Ивановичъ **Салинъ**	1806 г.	изъ дворянъ Лифляндской губ.	1806—7	23 Октября изъ Митовскаго гарниз. батал. Раненъ 21 Февраля 1807 г. 16 Апрѣля 1807 г. въ Вятскій гарниз. батал.
58	Капитанъ Іосифъ Казиміровичъ **Гавронскій**	»	изъ шляхтичей	1806—7	23 Октября изъ Митавскаго гарниз. батал. Раненъ 21 Февраля 1807 г. 18 Ноября 1811 г. уволенъ отъ службы Маіоромъ.
59	Капитанъ Сергѣй Феодоровичъ **Ольденбургъ**	»	изъ дворянъ	1806—7	23 Октября изъ Митавскаго гарниз. батал. Раненъ 29 Мая 1807 г. 18 Октября 1811 г. уволенъ за ранами отъ службы.
60	Поручикъ **Домашневъ**	»	изъ дворянъ	1806—7	23 Октября изъ Митавскаго гарниз. батал. 21 Февраля 1807 г. убитъ въ сраженіи.
61	Поручикъ Андрей Ивановичъ **Куликовскій**	»	изъ шляхтичей	1806—7	23 Окттября изъ Митавскаго гарниз. батал. 5 Сентября 1810 г. отставленъ отъ службы.
62	Поручикъ Василій Александровичъ **Еремѣевъ**	»	изъ дворянъ Псковской губ.	1806 7	23 Октября изъ Литовскаго Мушкетерскаго полка. Раненъ 13 Декабря 1806 г. 13 Августа 1808 г. уволенъ отъ службы.
63	Штабсъ Капитанъ Иванъ Михаиловичъ **Мочульскій**	1807 г.	изъ польскихъ дворянъ	1807 1812	21 Января изъ юнкеровъ 21-го егерскаго полка. 16 Іюля 1813 г. въ 20 егерскій полкъ.
64	Подпоручикъ Евгеній Борисовичъ **Згибневъ**	»	изъ оберъ офицерскихъ дѣтей	1807	7 Февраля изъ Горнаго Кадетск. корпуса. 12 Марта 1810 г. уволенъ отъ службы.
65	Подпоручикъ Иванъ Ивановичъ **Корниловъ**	»	изъ оберъ офицерскихъ дѣтей	1807	7 февраля изъ Горнаго Кадетскаго корпуса. 15 февраля 1811 г. уволенъ отъ службы.
66	Подпоручикъ Николай Ивановичъ **Бравчинскій**	»	изъ дворянъ Курской губ.	1806—7 1812	26 мая изъ подпрапорщиковъ Навагинскаго мушкетерскаго полка. 13 Іюля 1812 г. убитъ въ сраженіи.

№ по порядку.	Чинъ и фамилія.	Годъ поступленія въ полкъ.	Происхожденіе.	Когда участвовали въ компаніяхъ.	Число и мѣсяцъ поступленія въ полкъ и изъ какой части, прохожденіе службы, когда убылъ изъ полка и куда.
67	Подполковникъ Петръ Яковлевичъ **Сорокинъ**	1807 г.	изъ дворянъ	1806—7, 1812	26 Мая, изъ Навагинскаго мушкетерскаго полка. Раненъ 5 Августа 1812 г. 28 Января 1833 г. въ Ревельскій егерск. полкъ.
68	Поручикъ Василій Димитріевичъ **Романовъ**	„	изъ дворянъ Симбирской губ.	1806—7	12 Августа изъ юнкеровъ 21-го егерскаго полка. 18 Марта 1810 г. въ Сѣвскій мушкетерскій полкъ.
69	Штабсъ Капитанъ Игнатій Михаиловичъ **Котлубай**	„	изъ дворянъ	1806—7	12 Августа изъ юнкеровъ 21-го егерскаго полка. Раненъ 5 Августа 1812 г. 13 Іюля 1813 г. въ 20 егерскій полкъ.
70	Поручикъ Петръ Іосифовичъ **Брежинскій**	„	изъ шляхтичей	1806—7	12 Августа изъ юнкеровъ 21-го егерскаго полка. 14 Ноября 1814 г. въ 31-й егерскій полкъ.
71	Поручикъ Александръ Феодоровичъ **Шопъ**	„	изъ оберъ офицерскихъ дѣтей	1806—7 1814	12 Августа изъ юнкеровъ 21-го егерскаго полка. 25 Марта 1811 г. уволенъ отъ службы. Поступилъ вновь 27 Февраля 1816 г. 20 Февраля 1817 г. уволенъ отъ службы.
72	Поручикъ Яковъ Ивановичъ **Савицкій**	„	изъ дворянъ	1806—7, 1812	12 Августа изъ юнкеровъ 21-го егерскаго полка Раненъ 1812 г. 16 Іюля 1813 г. въ 20-й егерскій полкъ.
73	Капитанъ Игнатій Петровичъ **Куриловъ**	„	изъ дворянъ Полтавской губ.	1806—7, 1812	12 Августа изъ юнкеровъ 21-го егерскаго полка. Раненъ 13 Іюля 1812 г. 9 Февраля 1817 г. уволенъ отъ службы.
74	Подпоручикъ Кузьма Яковлевичъ **Куликовскій I**	„	изъ шляхтичей Виленск. губ.	1806—7	12 Августа изъ юнкеровъ 21-го егерскаго полка. 17 Августа 1810 г. уволенъ отъ службы.
75	Подпоручикъ Іосифъ ? **Куликовскій**	„			12 Августа изъ юнкеровъ 21-го егерскаго полка. 19 Апрѣля 1812 г. уволенъ отъ службы.
76	Подпоручикъ Иванъ ? **Лаушевъ**	„	изъ дворянъ		28 ноября изъ 2-го кадетскаго корпуса. 12 Марта 1810 г. уволенъ отъ службы.
77	Штабсъ Капитанъ Николай Михаиловичъ **Звягинъ**	„	изъ дворянъ		28 Нояаря изъ 2-го кадетскаго корпуса. 16 Іюля 1813 г. въ 20-й егерскій полкъ.

№ по порядку.	Чинъ и фамилія.	Годъ поступленія въ полкъ.	Происхожденіе.	Когда участвовалъ въ компаніяхъ.	Число и мѣсяцъ поступленія въ полкъ и изъ какой части, прохожденіе службы, когда убылъ изъ полка и куда.
78	Поручикъ Николай Алексѣевичъ **Храповицкій**	1807 г.	изъ дворянъ		28 Ноября изъ 2-го кадетскаго корпуса. 19 Ноября 1812 г. умеръ.
79	Штабсъ Капитанъ Петръ Николасвичъ **Фроловъ II**	„	изъ дворянъ		28 Ноября изъ 2-го кадетскаго корпуса. 13 Февраля 1813 г. въ Таврическій гренадерскій полкъ.
80	Подпоручикъ Иванъ **Жултовскій**	„	изъ дворянъ		28 Ноября изъ 2-го кадетскаго корпуса. 29 Апрѣля 1811 г. въ Псковскій гарниз. полубат.
81	Штабсъ Капитанъ Венедиктъ Семеновичъ **Розлачъ**	„	изъ дворянъ		28 Ноября изъ 2-го кадетскаго корпуса. Раненъ 26 Августа 1812 г. 16 Іюля 1813 г. въ 20-й егерскій полкъ. 13 Января 1820 г. поступилъ вновь изъ 8-го егерскаго полка. 27 Августа 1820 г. въ 39-й егерскій полкъ маіоромъ.
82	Штабсъ Капитанъ Николай Ильичъ **Шемякинъ**	„	изъ оберъ офицерскихъ дѣтей		?-го изъ подпрапорщиковъ 21-го егерскаго полка. 10 Ноября 1814 г. въ 31-й егерскій полкъ.
83	Штабсъ Капитанъ Матвѣй Дедяшевичъ **Квашневичъ**	„	изъ шляхтичей		23 Октября изъ подпрапорщиковъ 21-го егерскаго полка. 1812 г. убитъ въ сраженіи.
84	Капитанъ Николай Георгіевичъ **Языковъ**	1808 г.	имѣетъ 60 душъ крестьянъ. Изъ Псковской губ.		4 Февраля изъ состоящихъ по арміи. 15 Октября 1810 г. въ Казанскій мушкетерск. полкъ.
85	Поручикъ Ефимъ **Нечаевъ**	„			9 Августа изъ Митавскаго гарнизон. баталіона. 4 Іюля 1811 г. въ Минскій Губернскій полубатал.
86	Поручикъ Никифоръ Васильевичъ **Блонскій**	„	изъ дворянъ	1806—7	18 Іюля изъ Литовскаго мушкетерскаго полка. 1807 г. при кр. Данцигѣ взятъ въ плѣнъ. 22 Октября 1810 г. въ Бобруйскій баталіонъ.
87	Полковникъ Павелъ Прокофьевичъ **Платцевъ**	„	изъ дворянъ	1788—89 1790, 92, 94 1805, 6, 7, 12	30 Августа изъ 20-го егерскаго полка. Шефъ полка. 15 Іюля 1815 г. уволенъ отъ службы за ранами съ производствомъ въ Генер.-Маіоры.

№ по порядку.	Чинъ и фамилія.	Годъ поступленія въ полкъ.	Происхожденіе.	Когда участвовалъ въ компаніяхъ.	Число и мѣсяцъ поступленія въ полкъ и изъ какой части, прохожденіе службы, когда убылъ изъ полка и куда.
88	Штабсъ Капитанъ Яковъ Ивановичъ **Рейхель**	1809 г.	изъ дворянъ Курляндской губ.	1812—13 1814	21 января изъ милиціи. Раненъ въ сраженіи 5 Сент. 1813 г. 30 Апрѣля 1814 г. умеръ отъ ранъ.
89	Поручикъ Яковъ Тимофѣевичъ **Щуцкой**	„	изъ дворянъ Смоленской губ.	1812 г.	2 Февраля изъ 2-го кадетск. корпуса. Раненъ въ сраженіи 7 Августа 1812 г. 16 Іюля 1013 г. въ 20 Егерскій полкъ.
90	Поручикъ Воинъ Яковлевичъ **Павловъ**	1810 г.	изъ дворянъ	1812—13	22 Февраля изъ 2-го кадетскаго корпуса. 14 Ноября 1814 г. въ 33 егерскій полкъ
91	Капитанъ Петръ Карловичъ **Плаксенко**	„	изъ дворянъ	1805—6 1806—7 1812 г.	21 Мая, изъ порт.-юнкер. 5-го егерскаго полка. 27 Февраля 1816 г. въ Харьковск. Гарн. батал. Поступилъ вновь въ полкъ 10 Іюня 1822 года. ?
92	Подпоручикъ Іосифъ Бенедиктовичъ **Гинбушъ II**	„	изъ шляхтичей	1805—6 1806—7	10 Мая изъ унтеръ-офицеровъ 5-го Егерск. полка. 20 Декабря 1811 г. въ Московскій мушкетер. полкъ.
93	Подпоручикъ Станиславъ Бенедиктовичъ **Гинбушъ I**	„	изъ шляхтичей	1805—6 1806—7	10 Мая изъ унтеръ-офицеровъ 5-го егерскаго полка. 5 Апрѣля 1813 г. разжалованъ въ рядовые.
94	Поручикъ Онуфрій Ефимовичъ **Кононовичъ**	„	изъ дворянъ	1812 г.	16 Августа изъ портупей-юнкеровъ 21-го егерскаго полка. 6 Августа 1812 г. убитъ въ сраженіи.
95	Капитанъ Иванъ Кириловичъ **Шамшевъ**	„	изъ дворянъ	1812 г.	16 Августа изъ портупей-юнкеровъ 21-го егерскаго полка. 30 Мая 1816 г. умеръ.
96	Капитанъ Яковъ Христофоровичъ **Варнинъ**	„	изъ дворянъ	1812—13 1813—14	16 Августа изъ портупей-юнкеровъ 21-го егерск. полка. Раненъ въ сраженіяхъ 26 Августа 1812 г. и 18 Марта 1814 года. 4 Февраля 1819 г. уволенъ отъ службы съ мундиромъ.
97	Поручикъ Степанъ Степановичъ **Пичугинъ**	„	изъ оберъ офицерскихъ дѣтей.		16 Августа изъ портупей-юнкеровъ 21-го егерскаго полка. 27 Августа 1810 г. назначенъ Плацъ-Адьютант. въ Бобруйскую крѣпость. 18 Мая 1813 г. умеръ.

№ по порядку.	Чинъ и фамилія.	Годъ поступленія въ полкъ.	Происхожденіе.	Когда участвовали въ компаніяхъ.	Число и мѣсяцъ поступленія въ полкъ и изъ какой части, прохожденіе службы, когда убылъ изъ полка и куда.
98	Поручикъ Василій Ивановичъ **Еремѣевъ**	1810	изъ дворянъ, имѣетъ 12 душъ крестьянъ		16 Августа изъ портупей-юнкеровъ 21-го егерскаго полка. 3 Марта 1814 г. въ Черниговскій Конно-егерскій полкъ.
99	Поручикъ Іисусъ Петровичъ **Басовъ**	„	изъ дворянъ, имѣетъ 50 душъ крестьянъ	1812—13	16 Августа изъ портупей-юнкеровъ 21-го егерскаго полка. Раненъ въ сраженій 5 Августа 1812 г. и 10 Августа 1813 г. 16 Іюля 1814 г. въ 20 егерскій полкъ.
100	Поручикъ Иванъ Изосимовичъ **Бородинъ**	„	изъ дворянъ	1812	16 Августа изъ портупей-юнкеровъ 21-го егерскаго полка Раненъ въ сраженій 26 Августа 1812 г. 16 Іюля 1813 г. въ 20 егерскій полкъ.
101	Поручикъ Григорій Ивановичъ **Крутиковъ**	1811	изъ дворянъ	1812	12 Февраля изъ порт.-юнкер. 21-го егерскаго полка Раненъ въ сраженій 1812 г. 16 Іюля 1813 г. въ 20 егерскій полкъ.
102	Поручикъ Алексѣй Феодоровичъ **Нарбутъ**	„	изъ дворянъ	1812	12 Февраля изъ портупей-юнкеровъ 21-го егерскаго полка. 1 Сентября 1814 г. въ 23 егерскій полкъ.
103	Подпоручикъ Яковъ Васильевичъ **Челюзинъ**	„	изъ дворянъ		12 Февраля изъ портупей-юнкеровъ 21-го Егерскаго полка. 26 Іюля 1811 г. въ Псковскій Гарнизон. полубаталіонъ.
104	Подпоручикъ Василій Васильевичъ **Лютиковъ**	„			27 Ноября изъ унтеръ-офицеровъ Л. гв. Преображенскаго полка. 16 Іюля 1813 г. въ 20 егерскій полкъ.
105	Подпоручикъ Филипъ Александровичъ **Кученевъ**	„	изъ дворянъ Рязанской губ.	1812	25 Декабря изъ юнкеровъ 21-го егерскаго полка. Раненъ въ сраженіи 1812 г. 16 Іюля 1013 г. въ 20 егерскій полкъ.
106	Подпоручикъ Павелъ Феодоровичъ **Дьяковъ**	„	изъ дворянъ		25 Декабря изъ юнкеровъ 21 егерскаго полка. 10 Ноября 1814 года въ 31 егерскій полкъ.

№ по порядку.	Чинъ и фамилія.	Годъ поступленія въ полкъ.	Происхожденіе.	Когда участвовали въ компаніяхъ.	Число и мѣсяцъ поступленія въ полкъ и изъ какой части, прохожденіе службы, когда убылъ изъ полка и куда.
107	Капитанъ Карлъ Ивановичъ **Фриде**	1810 г.	изъ дворянъ Курляндской губ.	1812, 13, 14	25 Декабря изъ портупей-прапорщиковъ Черниговскаго пѣх. полка. 16 Іюня 1813 года въ 20 егерскій полкъ Поступилъ обратно въ полкъ ? 15 Апрѣля 1820 года въ 1-ый егерскій полкъ Маіоромъ.
108	Подпоручикъ Иванъ **деръ-Лауницъ**	„		1812	25 Декабря изъ портупей-прапорщик. Черниговскаго пѣх. полка. Раненъ въ сраженіи 26 Августа 1812 г. 16 Іюля 1813 г. умеръ отъ ранъ.
109	Подпоручикъ Феодоръ **Широбоковъ**	„			25 Декабря изъ портупей-прапорщиковъ Черниговскаго пѣх. полка. 10 Ноября 1813 года въ 31-й егерскій полкъ.
110	Подпоручикъ Ардаліонъ Васильевичъ **Яновъ**	1811 г.	изъ дворянъ	1812—13	25 Декабря изъ порт.-прапорщиковъ Черниговскаго пѣх. полка. Раненъ въ сраженіи 5 Августа 1812 г. 16 Іюля 1813 г. въ 20 Егерскій полкъ
111	Подпоручикъ Василій **Петровъ**	„		1812—13	25 Декабря изъ порт.-прапорщиковъ Черниговскаго пѣх. полка. Раненъ въ сраженіи ? 1812 г. 16 Іюля 1813 г. въ 20 Егерскій полкъ.
112	Подпоручикъ Александръ Ивановичъ **Гудовскій 3**	„		1812	Тоже.
113	Поручикъ Павелъ ? **Герсевановъ**	„			25 Декабря изъ порт.-прапорщиковъ Черниговскаго пѣх. полка. 12 Мая 1816 г. уволенъ отъ службы по болѣзни.
114	Подпоручикъ **Смоленскій**	1812 г.		1812	13 Января изъ военно-сиротскаго дома. 7 Августа 1812 г. убитъ въ сраженіи.
115	Подпоручикъ ? **Щукинъ**	„		1812	13 Января изъ Дворянскаго полка. 6 Августа 1812 г. убитъ въ сраженіи.
116	Подпоручикъ Антонъ Лукьяновичъ **Скибицкій**	„			13 Января изъ Дворянскаго полка. 16 Іюля 1813 г. въ 20-й егерскій полкъ.

№ по порядку.	Чинъ и фамилія.	Годъ поступленія въ полкъ.	Происхожденіе.	Когда участвовалъ въ компаніяхъ.	Число и мѣсяцъ поступленія въ полкъ и изъ какой части, прохожденіе службы, когда убылъ изъ полка и куда.
117	Подпоручикъ **Романенко Братановскій**	1812			13 Января изъ Дворянскаго полка. 16 Апрѣля 1812 г. умеръ.
118	Подпоручикъ Иванъ Петровичъ **Пороховниковъ**	»		1812	13 Января изъ Дворянскаго полка. Раненъ въ сраженіи 7 Августа 1812 г. 16 Іюля 1813 г. въ 20 егерскій полкъ.
119	Подпоручикъ Митрофанъ Феодоровичъ **Василевскій**	»			14 Февраля изъ юнкеровъ 21-го егерскаго полка. 16 Іюля 1813 г. въ 20 егерскій полкъ.
120	Маіоръ Александръ Захаровичъ **Горихвостовъ**	»		1805,6,7	26 Мая изъ 20-го егерскаго полка. 2 Іюля 1812 г. въ 20 егерскій полкъ.
121	Прапорщикъ Василій Васильевичъ **Мѣшковъ**	»	изъ штабъ-офицерскихъ дѣтей	1812	18 Февраля изъ Оренбургскаго гарн. полка. ? 1816 г. уволенъ отъ службы.
122	Капитанъ Николай Николаевичъ **Малининъ**	»	изъ дворянъ	1812, 13, 14	28 Апрѣля изъ портупей-юнкеровъ 4-го егерскаго полка. 16 Іюля 1821 г. въ пѣх. принца Вильгельма Прус. полкъ.
123	Маіоръ Иванъ Петровичъ **Монтандеръ**	»	изъ дворянъ	1812, 13, 14	28 апрѣля изъ 1-го егерскаго полка. 16 Іюля 1813 г. въ 20 егерскій полкъ. Обратно переведенъ въ полкъ 27 Февр. 1813 г. 23 Ноября 1826 г. уволенъ отъ службы Подполковникомъ.
124	Полковникъ Александръ Степановичъ **Степановъ**	»		1794 1805, 6, 7 1812—13	16 апрѣля изъ 20-го егерскаго полка. Полковой командиръ. Раненъ 25 Авг. 1812 г. и 20 Апрѣля 1813 г. 4 Октября 1813 г. убитъ въ сраженіи.
125	Подпоручикъ ? **Косякъ**	»		1812	12 Апрѣля изъ портуп.-юнкер. 4-го егерскаго полка. Раненъ въ сраженіи ? 1812 г. 16 Іюля 1813 г. въ 20 егерскій полкъ.
126	Прапорщикъ ? **Канищевъ**	»			24 Іюня изъ портупей-прапорщиковъ Ревельскаго пѣх. полка. Тоже.

№ по порядку.	Чинъ и фамилія	Годъ поступленія въ полкъ.	Происхожденіе.	Когда участвовалъ въ компаніяхъ.	Число и мѣсяцъ поступленія въ полкъ и изъ какой части, прохожденіе службы, когда убылъ изъ полка и куда.
127	Прапорщикъ ? **Миллеръ**	1812			24 Іюня изъ портупей-прапорщиковъ Ревельскаго пѣх. полка. Тоже.
128	Прапорщикъ Иванъ Николаевичъ **Шляхта**	„			Тоже.
129	Поручикъ Антонъ Григорьевичъ **Цидзикъ**	„	изъ Польскихъ дворянъ	1812—13	24 іюня изъ портупей-прапорщиковъ Ревельскаго пѣх. полка. Раненъ 14 Августа 1813 г. 15 Марта 1816 г. умеръ.
130	Прапорщикъ ? **Черноцкій**	„		1812	25 апрѣля изъ портупей-юнкеровъ 21-го егерскаго полка. 16 Іюля 1813 г. въ 20 егерскій полкъ.
131	Прапорщикъ ? **Левашевъ**	„		1812	Тоже.
132	Прапорщикъ ? **Кузнецовъ**	„		1812	Тоже.
133	Прапорщикъ ? **Гебауеръ**	„		1812	Тоже.
134	Полковникъ Платонъ Петровичъ **Лопатинъ**	„	изъ дворянъ	1812, 13, 14 1830, 31	25 апр. изъ портупей-юнкеровъ 21-го егерскаго полка. 25 Августа 1831 г. убитъ въ сраженіи.
135	Маіоръ Левъ Александровичъ **Рыковъ**	„		1805—6 1806—7	25 Мая изъ 20-го егерскаго полка. Контуженъ въ сраженіи 26 Авг. 1812 г. 16 Іюля 1813 г. въ 20 егерскій полкъ.
136	Капитанъ Николай Михаиловичъ **Араповъ**	„			25 Мая изъ юнкеровъ 21-го егерскаго полка. 12 Марта 1823 г. уволенъ отъ службы.
137	Поручикъ Егоръ Ермолаевичъ **Михаиловъ**	„	изъ солдатскихъ дѣтей.	1806—7 1812, 13, 14	20 ноября изъ фельдфебеля 21-го егерскаго полка. За отличія оказанныя въ сраженіяхъ утвержденъ въ чинѣ подпоручика. Полковой адьютантъ. 28 Февраля 1816 г. уволенъ отъ службы.

№ по порядку.	Чинъ и фамилія.	Годъ поступленія въ полкъ.	Происхожденіе.	Когда участвовалъ въ компаніяхъ.	Число и мѣсяцъ поступленія въ полкъ и изъ какой части, прохожденіе службы, когда убылъ изъ полка и куда.
138	Поручикъ Сергѣй Семеновичъ **Бѣлопасовъ**	1812 г.	изъ солдатскихъ дѣтей.	1806—7 1812, 13, 14	20 Ноября изъ фельдфебелей 21-го егерскаго полка. За отличія оказанныя въ сраженіяхъ утвержденъ въ чинѣ подпоручика. Раненъ въ шею 3 Мая 1807 г. 13 Декабря 1816 г. въ Саратовскіи баталіонъ внутрен. стражи.
139	Капитанъ Степанъ Гавриловичъ **Кузьминъ**	»	изъ солдатскихъ дѣтей.	1806—7 1812, 13, 14	20 Ноября изъ фельдфебелей 21-го егерскаго полка. За отличія оказанныя въ сраженіяхъ утвержденъ въ чинѣ подпоручика. Раненъ въ сраж. 13 Іюля 1812 г. 27 Января 1820 г. въ подвижную инвалидную роту.
140	Поручикъ Ѳеодоръ Григорьевичъ **Ханюкевичъ**	»	изъ дворянъ	1812	20 Ноября изъ юнкеровъ 21-го егерскаго полка. За отличіе оказанное въ сраженіи утвержденъ въ чинѣ прапорщика. Раненъ въ сраж. 7 Авг. 1812 г. 13 Декабря 1816 г. въ Смоленскій баталіонъ внутр. стражи.
141	Поручикъ Петръ Алексѣевичъ **Безобразовъ**	»	изъ солдатскихъ дѣтей.	1812, 13, 14	30 Ноября изъ портупей-юнкеровъ 21-го егерскаго полка. Раненъ въ сраженіи 4 окт. 1813 г. 2 Ноября 1819 г. въ Арзамаскій Конно-егерскій полкъ.
142	Прапорщикъ Егоръ Ивановичъ **Подгулярскій**	»		1812, 13, 14	30 Ноября изъ портупей-юнкеровъ 21-го егерскаго полка. 15 Марта 1816 г. умеръ
143	Поручикъ Іосифъ Тимофѣевичъ **Хранстовскій**	»	изъ оберъ-офицерск. дѣтей.		29 Сентября изъ Воронежскаго егерскаго полка. 16 Февраля 1817 г. въ Харьковскій баталіонъ внутренней стражи.
144	Штабсъ Капитанъ ? **Дураковъ**	1813 г.		1813	20 Февраля изъ Воронежскаго егерскаго полка. Раненъ въ сраж. 10 Авг. 1813 г. 12 Мая 1815 г. уволенъ отъ службы за ранами.

№ по порядку.	Чинъ и фамилія	Годъ поступленія въ полкъ.	Происхожденіе.	Когда участвовалъ въ компаніяхъ.	Число и мѣсяцъ поступленія въ полкъ и изъ какой части, прохожденіе службы, когда убылъ изъ полка и куда.
145	Штабсъ Капитанъ Семенъ Петровичъ **Золотаревъ**	1813	изъ дворянъ	1791—96 1808—9 1813—14	20 Февраля изъ Воронежскаго егерскаго полка. Раненъ въ сраженіи при штурмѣ Труа 18 Февраля 1814 г. 24 Мая 1816 г. уволенъ отъ службы за ранами.
146	Прапорщикъ Иванъ Іосифовичъ **Ярославскій**	„			20 Февраля изъ Воронежскаго егерскаго полка. 10 Февраля 1816 г. въ Херсонскій баталіонъ внутренней стражи.
147	Поручикъ Капитонъ Савельевичъ **Климовичъ**	„	изъ дворянъ Витебской губ.		20 Февраля изъ Воронежскаго егерскаго полка. Раненъ въ сраж. 15 Авг. 1813 года. 30 Мая 1816 г. уволенъ отъ службы.
148	Прапорщикъ Димитрій Петровичъ **Мотовиловъ**	„			20 Февраля изъ Воронежскаго егерскаго полка. 12 Іюля 1816 г. увольняется отъ службы за ранами.
149	Подпоручикъ Егоръ Максимовичъ **Буценовскій**	„		1814	27 Февраля изъ Дворянскаго полка. Раненъ 15 Февраля 1814 г. 28 Марта 1816 г. въ Херсонскій батал. внутренней стражи.
150	Прапорщикъ Петръ Моисѣевичъ **Заблоцкій**	„	изъ дворянъ Новгородск. губ.		27 Февраля изъ Дворянскаго полка. 10 Февраля 1816 г. въ Псковскій батал. внутренней стражи.
151	Прапорщикъ Павелъ Яковлевичъ **Коведяевъ**	„	изъ дворянъ Псковской губ. имѣетъ 22 души крестьянъ		Тоже.
152	Прапорщикъ Петръ Димитріевичъ **Хлоновъ**	„			27 Февраля изъ Дворянскаго полка. 13 Января 1817 г. за болѣзнію уволенъ отъ службы.
153	Прапорщикъ Василій Ивановичъ **Ивановъ**	„	изъ дворянъ		27 Февраля изъ Дворянскаго полка. 27 Января 1816 г. уволена отъ службы.
154	Прапорщикъ Людвигъ Игнатьевичъ **Войнычъ**	„	изъ дворянъ Витебской губ.	1813	27 Февраля изъ Дворянскаго полка Раненъ въ сраженіи 15 Августа 1813 г. 2 Апрѣля 1816 г. въ Виленскій батал. внутренней стражи.

№ по порядку.	Чинъ и фамилія.	Годъ поступленія въ полкъ.	Происхожденіе.	Когда участвовалъ въ компаніяхъ.	Число и мѣсяцъ, поступленія въ полкъ и изъ какой части, прохожденіе службы, когда убылъ изъ полка и куда.
155	Подпоручикъ Иванъ Феодоровичъ **Шатовъ**	1813	изъ дворянъ	1813	27 Февраля изъ Дворянскаго полка. Раненъ 10 Августа 1813 г. 17 Декабря 1817 года въ 45 егерскій полкъ.
156	Штабсъ Капитанъ Евстафій Семеновичъ **Екалѣевъ**	„		1813	27 Февраля изъ Дворянскаго полка. Раненъ 1 Сентября 1813 г. 9 Марта 1819 г. уволенъ отъ службы за ранами.
157	Николай Васильевичъ **Мельниковъ**	„	изъ дворянъ	1813	27 Февраля изъ Дворянскаго полка. Раненъ въ сраженій 17 Августа 1813 г. 1 Февраля 1818 г. уволенъ отъ службы за ранами.
158	Капитанъ Іосифъ Іосифовичъ **Евневичъ**	„	изъ дворянъ		27 Февраля изъ Дворянскаго полка. 13 Февраля 1819 г. въ 3 карабинерный полкъ.
159	Штабсъ Капитанъ Иванъ Петровичъ **Подольскій**	„			Тоже.
160	Петръ Матвѣевичъ **Быковъ**	„		1813	10 Іюля изъ Воронежскаго полка. 18 Августа 1813 г. раненъ въ сраженіи. 10 Марта 1818 г. въ Херсонскій батал. внутренней стражи.
161	Петръ Алексѣевичъ **Симаковъ**	„	изъ дворанъ	1813	3 Ноября изъ Учебнаго Гренадерскаго батал. 31 Сентяря 1813 г. раненъ въ сраженіи ?
162	Поручикъ Феодоръ Феодоровичъ **Вангенгеймъ**	1814	изъ дворянъ	1813—14	3 Марта изъ юнкеровъ 21 егерскаго полка за отличіе въ сраженіяхъ 1813—14 г. произведенъ въ прапорщики. Раненъ въ сраженіи 18 Марта 1814 г. 24 Марта 1818 г. уволенъ отъ службы Штабсъ-Капитаномъ.
163	Прапорщикъ Иванъ Лукьяновичъ **Харченко**	„	изъ оберъ-офицерскихъ дѣтей	1813—14	3 Марта изъ юнкеровъ 21 егерскаго полка за отличіе въ сраженіяхъ 1813—14 г. произведенъ въ прапорщики. Раненъ въ сраж. 18 Марта 1814 г. 10 Февраля 1816 г. въ Полтавскій баталіонъ внутренней стражи.

№ по порядку.	Чинъ и фамилія.	Годъ поступленія въ полкъ.	Происхожденіе.	Когда участвовалъ въ компаніяхъ.	Число и мѣсяцъ поступленія въ полкъ и изъ какой части, прохожденіе службы, когда убылъ изъ полка и куда.
164	Прапорщикъ Іосифъ Денисовичъ **Денисовъ**	1814 г.	изъ солдатскихъ дѣтей		6 Марта изъ 33-го егерскаго полка 15 Декабря 1816 г. уволенъ отъ службы.
165	Прапорщикъ Станиславъ Іосифовичъ **Малаховскій**	„		1812—13, 1814	6 Марта изъ фельдфебелей 33-го егерск. полка. за отличіе въ сраженіяхъ произведенъ въ прапорщики. 14 Ноября 1814 г. въ 33 егерскій полкъ.
166	Прапорщикъ ? **Масловъ**	„		1812—13, 1814	Тоже.
167	? Илья Іосифовичъ **Осиповъ**	„	изъ крестьянъ	1812—13, 1814	6 Марта изъ фельдфеб. 33 егерскаго полка, за отличіе въ сраженіяхъ произведенъ въ прапорщики. 13 Декабря 1816 г. за ранами въ инвалидную команду.
168	? Василій Петровичъ **Быковскій**	„	изъ дворянъ		16 Апрѣля изъ Селенгинскаго пѣх. полка. 24 Февраля 1820 г. въ 8 егерскій полкъ.
169	Подпоручикъ Яковъ Яковлевичъ **Баженовъ**	„	изъ дворянъ	1813	18 Мая изъ юнкеровъ 21 егерскаго полка. За долговремен. неприбытіе въ полкъ 4 Мая 1819 г. уволенъ отъ службы.
170	Прапорщикъ Николай Семеновичъ **Бирюковъ**	„		1813	18 Мая изъ юнкеровъ 21-го егерскаго полка. 27 Марта 1816 г. въ Тверской батал. внутренней стражи.
171	Прапорщикъ Левъ Кузьмичъ **Мацкевичъ**	„	изъ дворянъ		16 Августа изъ Дворянскаго полка. 12 Марта 1816 г. уволенъ отъ службы.
172	Андрей Ивановичъ **Мельгуновъ**	„	изъ дворянъ		16 Августа изъ Дворянскаго полка. 26 Декабря 1817 г. уволенъ отъ службы.
173	Маіоръ Ѳеодоръ Даниловичъ **Хоруженко**	„	изъ дворянъ		16 Августа изъ Дворянскаго полка. 28 Января 1833 г. въ Ревельск. Егерск. полкъ
174	Поручикъ Алексѣй Васильевичъ **Нееловъ**	„			16 Августа изъ Дворянскаго полка. 11 Февраля 1819 г. въ 3-й Карабинерн. полкъ

№ по порядку.	Чинъ и фамилія.	Годъ поступленія въ полкъ.	Происхожденіе.	Когда участвовалъ въ компаніяхъ.	Число и мѣсяцъ поступленія въ полкъ и изъ какой части, прохожденіе службы, когда убылъ изъ полка и куда.
175	Капитанъ Акександръ Андреевичъ **Гладковъ**	1814	изъ офицерскихъ дѣтей.	1805 1812—13	8 Декабря изъ Волынскаго пѣх. полка. 15 Января 1823 г. уволенъ отъ службы за ранами Маіоромъ.
176	Капитанъ Василій Ивановичъ **Лоскутовъ**	„	изъ дворянъ	1805, 6, 7, 8 1812—13	8 декабря изъ Воронежскаго пѣх. полка. Раненъ въ сраженіи при Кульмѣ 1813 г. 29 Марта 1818 г. уволенъ отъ службы за ранами.
177	Капитанъ Петръ Логиновичъ **Щербовъ**	„	изъ дворянъ	1812—13	8 декабря изъ Воронежскаго пѣх. полка. 11 Мая 1817 г. умеръ.
178	Капитанъ Гавріилъ Ильичъ **Коновкинъ**	„	изъ дворянъ	1812, 13, 14	8 декабря изъ 20-го егерскаго полка. 26 августа 1812 г. въ сраженіи раненъ. 24 Февраля 1820 г. уволенъ отъ службы.
179	Поручикъ Павелъ Александровичъ **Воскодовичъ**	„	изъ дворянъ	1813—14	8 Декабря изъ 20-го егерскаго полка. 18 Августа 1813 г. въ сраженіи раненъ. 16 Февраля 1816 г. уволенъ за ранами отъ службы.
180	Поручикъ Алексѣй Васильевичъ **Поташевскій**	1815	изъ дворянъ		19 Мая изъ Дворянскаго полка. 26 Апрѣля 1819 г. въ Стародубскій кирасирскій полкъ.
181	Поручикъ Иванъ Степановичъ **Болотовъ**	„	изъ дворянъ		19 Мая изъ Дворянскаго полка. 12 Марта 1819 г. уволенъ отъ службы.
182	Маіоръ Петръ Игнатьевичъ **Малевичъ**	„	изъ дворянъ		19 Мая изъ Дворянскаго полка. 11 Марта 1827 г. 16-й егерскій полкъ.
183	Полковникъ Михаилъ Ивановичъ **Чеодаевъ**	„	изъ дворянъ Казанск. губ. Чистопольскаго уѣзда имѣетъ 50 душъ крестьянъ	1808, 9 1812	18 Декабря изъ Кременчугскаго пѣх. полка. Командиръ полка. 12 Декабря 1821 г. назначенъ Командир. 2-й бригады 2-й ренадерскій дивизіи.
184	Маіоръ Кипріанъ Александровичъ **Брезгунъ**	1816	изъ дворянъ	1814	27 Февраля изъ 1-го егерскаго полка. 15 Января 1823 г. уволенъ по болѣзни отъ службы.

№ по порядку.	Чинъ и фамилія.	Годъ поступленія въ полкъ.	Происхожденіе.	Когда участвовалъ въ компаніяхъ.	Число и мѣсяцъ поступленія въ полкъ и изъ какой части, прохожденіе службы, когда убылъ изъ полка и куда.
185	Прапорщикъ Романъ Анисимовичъ **Анисимовъ**	1816 г.	изъ дворовыхъ людей	1812, 13, 14	26 Марта изъ 2-го егерскаго полка. 13 Января 1817 г. въ команду служащихъ инвалидовъ.
186	Поручикъ Сергѣй Мартыновичъ **Терскій I**	„	изъ дворянъ		16 Мая изъ Дворянскаго полка. 6 Марта 1824 г. уволенъ отъ службы
187	Поручикъ Авксентій Ивановичъ **Терскій II**	„	изъ дворянъ		16 Мая изъ Дворянскаго полка. 6 Марта 1824 г. уволенъ отъ службы.
188	Штабсъ Капитанъ Ермолай Григорьевичъ **Фроловъ**	„	изъ дворянъ Рязанской губ.		16 мая изъ Дворянскаго полка. 24 Декабря 1822. уволенъ отъ службы.
189	Капитанъ Сергѣй Ивановичъ **Микулинъ**	„	изъ дворянъ	1808, 12 1813—14	9 Іюля изъ Кременчугскаго пѣх. полка. 18 Іюня 1822 г. въ Селенгинскій пѣх. полкъ Маіоромъ.
190	Прапорщикъ Василій Яковлевичъ **Алферовъ**	„	изъ дворянъ	1812—13	7 Ноября изъ Кременчугскаго пѣх. полка. 15 Декабря 1816 г. уволенъ отъ службы.
191	Поручикъ Николай Ивановичъ **Еременко**	„	изъ дворянъ	1813—14	7 Ноября изъ 1-го егерскаго полка. 4 Февраля 1819 г. въ Черниговскій гарниз. баталіонъ.
192	Подпоручикъ Феодоръ Николаевичъ **Немцовъ**	„	изъ дворянъ		7 Ноября изъ 1-го егерскаго полка. 19 Февраля 1818 г. въ Лгв. егерскій полкъ.
193	Подпоручикъ Николай Ѳеодоровичъ **Романовъ**	„	Сербскій подданый	1807—12	7 Ноября изъ 1-го егерскаго полка. 23 Іюля 1817 г. умеръ.
194	Капитанъ Алексей Ильичъ **Аленниковъ**	„	изъ военныхъ кантонистовъ		7 Ноября изъ юнкеровъ 1-го егерскаго полка. 26 Декабря 1818 г. уволенъ отъ службы. 16 Января 1820 г. поступилъ вновь въ полкъ. 4 Апрѣля 1832 г. въ 1-й егерскій полкъ.
195	Маіоръ Андрей Ивановичъ **Шепелевъ**	„	изъ солдатскихъ дѣтей	1806—12	7 Ноября изъ юнкеровъ 1-го егерскаго полка. 15 Января 1828 г. въ Ревельскій пѣх. полкъ.
196	Подпоручикъ Павелъ Ивановичъ **Тулубьевъ**	„	изъ дворянъ	1813—14	7 Ноября изъ юнкеровъ 1-го егерскаго полка. 29 Марта 1818 г. уволенъ отъ службы.

№ по порядку.	Чинъ и фамилія.	Годъ поступленія въ полкъ.	Происхожденіе.	Когда участвовалъ въ компаніяхъ.	Число и мѣсяцъ поступленія въ полкъ и изъ какой части, прохожденіе службы, когда убылъ изъ полка и куда.
197	Поручикъ Василій Павловичъ **Захаревскій**	1816 г.	изъ дворянъ имѣетъ 540 душъ крестьянъ	1813—14	7 Ноября изъ юнкеровъ 1-го егерскаго полка. 9 Марта 1819 г. уволенъ отъ службы.
198	Поручикъ Дермидонтъ Феодоровичъ **Терчичниковъ**	„	изъ дворянъ		7 Ноября изъ юнкеровъ 1-го егерскаго полка. 9 Марта 1819 г. умеръ.
199	Маіоръ Аполлонъ Ивановичъ **Соболевскій.**	„	изъ дворянъ		7 Ноября изъ юнкеровъ 1-го егерскаго полка. 25 Апрѣля 1830 г. въ Ревельскій пѣхотн. полкъ.
200	Поручикъ Владиміръ Константиновичъ **Василевскій**	„	изъ дворянъ Смоленской губ.		7 Ноября изъ юнкеровъ 1-го егерскаго полка. 4 Февраля 1819 г. уволенъ отъ службы.
201	Штабсъ Капитанъ Иванъ Александровичъ **Овцинъ I**	„	изъ дворянъ Тверской губ.		7 Ноября изъ юнкеровъ 1-го егерскаго полка. 22 Декабря 1822 г. въ учебный Карабинерный полкъ.
202	Штабсъ Капитанъ Виссаріонъ Александровичъ **Овцинъ II.**	„	изъ дворянъ Тверской губ.		7 Ноября изъ 1-го егерскаго полка. 14 Февраля 1823 г. уволенъ отъ службы.
203	Поручикъ Николай Павловичъ **Нефедьевъ**	„	изъ дворянъ Ярославской губ.		7 ноября изъ 31 егерскаго полка. 7 Ноября 1827 г. уволенъ отъ службы.
204	Поручикъ Михаилъ Григорьевичъ **Литвиновъ**	„	изъ дворянъ		7 Ноября изъ 31-го егерскаго полка. 1 Марта 1820 года въ 8-й егерскій полкъ.
205	Подполковникъ Александръ Христіановичъ **Кеслеръ**	„	изъ дворянъ	1805—12 1813—14	7 Ноября изъ Черниговскаго полка. 13 Октября 1821 г. Командиромъ 8-го егерскаго полка.
206	Маіоръ Николай Петровичъ **Ивановъ 16-й**	„	изъ дворянъ Полтавской губ. имѣетъ 60 душъ крестьянъ	1808, 12, 13	7 Ноября изъ Ревельскаго пѣх. полка. 4 Февраля 1819 г. уволенъ отъ службы Подполковникомъ.
207	Поручикъ Димитрій Петровичъ **Пѣвцовъ**	1817	изъ дворянъ		28 Апрѣля изъ Дворянскаго полка. 15 Января 1819 г. въ Новогородскій батал. внутрен. стражи.
208	Штабсъ Капитанъ Павелъ Николаевичъ **Панкратовъ**	„	изъ дворянъ		28 Апрѣля изъ Дворянскаго полка. 6 Марта 1824 г. уволенъ отъ службы
209	Штабсъ Капитанъ Иванъ Андреевичъ **Ширинскій**	„	изъ дворянъ		28 Апрѣля изъ Дворянскаго полка. 10 Января 1824 г. уволенъ отъ службы.

№ по порядку.	Чинъ и фамилія.	Годъ поступленія въ полкъ.	Происхожденіе.	Когда участвовалъ въ компаніяхъ.	Число и мѣсяцъ поступленія въ полкъ и изъ какой части, прохожденіе службы, когда убылъ изъ полка и куда.
210	Штабсъ Капитанъ Иванъ Гавриловичъ **Князь Маминъ**	1817	изъ дворянъ		28 Апрѣля изъ Дворянскаго полка. 22 Декабря 1822 г. уволенъ отъ службы.
211	Поручикъ Лука Трофимовичъ **Мищенко**	„	изъ дворянъ	1812, 13, 14	18 Іюня изъ портупей-юнкеровъ 3 егерскаго полка. 9 Марта 1814 г. въ сраженіи раненъ въ лѣвую руку. 4 Февраля 1819 г. уволенъ отъ службы за ранами.
212	Прапорщикъ Яковъ Ивановичъ **Радцкій**	„	изъ дворянъ Смоленской губ.	1812, 13, 14	18 Іюня изъ портупей-юнкеровъ 3 егерскаго полка. 15 Февраля 1814 г. раненъ въ сраженіи ядромъ въ правую ногу. 2 Декабря 1817 г. уволенъ отъ службы.
213	Подпоручикъ Александръ Димитріевичъ **Флеровъ.**	„	изъ дворянъ Нижегородской губ.		18 Іюня изъ юнкеровъ 3-го егерскаго полка. 15 Января 1819 г. уволенъ отъ службы.
214	Поручикъ Никокай Александровичъ **Скрупскій.**	„	изъ штабъ-офицерскихъ дѣтей		18 Іюня изъ 7-го егерскаго полка. 28 Декабря 1821 г. въ Тобольскій Гарнизонный полкъ
215	Штабсъ Капитанъ Михаилъ Ивановичъ **Беренгъ.**	„	изъ дворянъ Черниговск. губ.		18 Іюня изъ юнкеровъ 21-го егерскаго полка. 6 Іюля 1826 г. въ 5 егерскій полкъ.
216	Прапорщикъ Константинъ Семеновичъ **Ивановъ I.**	„	изъ дворянъ Херсонской губ. имѣетъ 12 душъ крестьянъ		18 Іюня изъ юнкеровъ 21-го егерскаго полка. 2 Декабря 1817 г. въ Херсонскій баталіонъ внутрен. стражи.
217	Поручикъ Иванъ Петровичъ **Фетисовъ.**	„	изъ дворянъ		18 Іюня изъ юнкеровъ 21-го егерскаго полка. 23 Апрѣля 1823 г. въ 4-й Карабинерн. полкъ.
218	Поручикъ Евстафій Тимофѣевичъ **Кучинскій**	„	изъ дворянъ		18 Іюня изъ юнкеровъ 21-го егерскаго полка. 3 Іюля 1831 г. умеръ отъ холеры.
219	Прапорщикъ Маркъ Тимофѣевичъ **Перуцкій.**	„	изъ дворянъ		18 Іюня изъ юнкеровъ 21-го егерскаго полка. 2 Декабря 1817 г. въ Херсонскій баталіонъ внутрен. стражи.
220	Прапорщикъ Василій Викуловичъ **Зайчневскій**	„	изъ дворянъ		Тоже.

№ по порядку.	Чинъ и фамилія.	Годъ поступленія въ полкъ.	Происхожденіе.	Когда участвовалъ въ компаніяхъ.	Число и мѣсяцъ поступленія въ полкъ и изъ какой части, прохожденіе службы, когда убылъ изъ полка и куда.
221	Прапорщикъ Иванъ Васильевичъ **Жиряковъ.**	1817 г.	изъ дворянъ		18 Іюня изъ юнкеровъ 21-го егерскаго полка. 29 Декабря 1817 г. въ Херсонскій бат. внутрен. стражи.
222	Прапорщикъ Гавріилъ Матвѣевичъ **Мячиковъ.**	„	изъ дворянъ		18 Іюня изъ юнкеровъ учебно-карабинернаго полка. 26 Декабря 1818 г. уволенъ отъ службы.
223	Штабсъ Капитанъ Левъ Васильевичъ **Рябушкинъ**	„	изъ дворянъ		18 Іюня изъ юнкеровъ учебно-карабинернаго полка. 14 Февраля 1823 г. уволенъ отъ службы.
224	Поручикъ Левъ Семеновичъ **Поповъ**	1818 г.	изъ дворянъ Черниговской губ.		4 Мая изъ 7-го егерскаго полка. 25 Февраля 1822 г. уволенъ отъ службы по болѣзни.
225	Штабсъ Капитанъ Михаилъ Васильевичъ **Васильевъ**	„	изъ дворянъ		4 Мая изъ портупей-юнкеровъ 3-го егерскаго полка. 28 Января 1833 г. въ Ревельск. егерск. полкъ.
226	Поручикъ Петръ Ивановичъ **Болотовъ**	„	изъ дворянъ		4 Мая изъ портуп.-юнкеровъ 3-го егерскаго полка. 1 Марта 1820 г. въ 8-й егерскій полкъ.
227	Штабсъ Капитанъ Нилъ Ивановичъ **Тулубьевъ**	„	изъ дворянъ		4 Мая изъ портуп. юнкеровъ 3-го егерскаго полка. 1 Марта 1828 г. въ Черниговскій пѣх. полкъ.
228	Штабсъ Капитанъ Николай Максимовичъ **Маскаликовъ**	1819 г.	изъ дворянъ Орловской губ.		19 Февраля изъ 2 Карабинернаго полка. 25 Марта 1821 г. въ Петербургскій гарнизонный баталіонъ.
229	Подпоручикъ Константинъ Ивановичъ **Гаврилицинъ**	„	изъ дворянъ Бессарабской обл.		28 Марта изъ дворянскаго полка. 8 Января 1820 г. уволенъ отъ службы.
230	Поручикъ Георгій Ивановичъ **Гаврилицинъ**	„	Тоже		28 Марта изъ дворянскаго полка. 25 Февраля 1822 г. уволенъ отъ службы по болѣзни.
231	Поручикъ Василій Андреевичъ **Левуцкій.**	„	изъ дворянъ Полтавской губ.		28 Марта изъ дворянскаго полка. 11 Декабря 1823 г. въ Костромской пѣхотн. полкъ.

№ по порядку.	Чинъ и фамилія.	Годъ поступленія въ полкъ.	Происхожденіе.	Когда участвовалъ въ компаніяхъ.	Число и мѣяцъ поступленія въ полкъ и изъ какой части, прохожденіе службы, когда убылъ изъ полка и куда.
232	Прапорщикъ Филиппъ Фомичъ **Сивцовъ**	1819	изъ дворянъ Рязанской губ.		28 Марта изъ дворянскаго полка. 8 Іюля 1819 г. умеръ.
233	Штабсъ Капитанъ Яковъ Семеновичъ **Дорошенко**	„	изъ дворянъ Черниговск. губ.		28 Марта изъ Дворянскаго полка. 28 Января 1833 г. въ Ревельск. егерскій полкъ.
234	Прапорщикъ Гаврінлъ Алексѣевичъ **Казначеевъ**	„	изъ дворянъ Рязанской губ.		28 марта изъ дворянскаго полка. 8 Января 1820 г. уволенъ отъ службы.
235	Прапорщикъ Михаилъ Сергѣевичъ **Князь Оболенскій**	„	изъ дворянъ Нижегородской губ.		28 Марта изъ дворянскаго полка. 10 Декабря 1819 г. въ Елизаветградскій гусарскій полкъ.
236	Маіоръ Матвѣй Феодоровичъ **Юревичъ**	„	изъ дворянъ Могилевской губ.	1815	18 Апрѣля изъ 3-го карабинернаго полка. 10 Января 1824 г. уволенъ отъ службы.
237	Капитанъ Лукьянъ Афонасьевичъ **Шаполевскій**	„	изъ дворянъ Рязанской губ.	1811—13, 1814	18 Апрѣля изъ 3-го карабинернаго полка. 16 Апрѣля 1821 г. уволенъ отъ службы.
238	Поручикъ Платонъ Александровичъ **Бурцевъ**	„	изъ дворянъ Смоленской губ.		18 Апрѣля изъ 3-го Карабинернаго полка. 5 Іюня 1822 г. въ Малороссійскій Гренадерскій полкъ.
239	Маіоръ Леонтій Андреевичъ **Домбровскій.**	„		1812, 13, 14	29 Апрѣля изъ Селенгинскаго пѣх. полка. 1820 г. 15 Апрѣля въ Галицкій пѣх. полкъ.
240	Маіоръ Андрей Ивановичъ **Кутуковъ**	„	изъ дворянъ Каменецъ-Подольской губ.	1812	29 Апрѣля изъ Селенгинскаго пѣх. полка. 28 Декабря 1821 г. въ Московскій гарнизон. баталіонъ.
241	Штабсъ Капитанъ Иванъ Васильевичъ **Ивановъ**	„	изъ дворянъ		29 Апрѣля изъ 21-го егерскаго полка. 23 Декабря 1822 г. уволенъ отъ службы.
242	Капитанъ Александръ Христіановичъ **фонъ Арнольдъ**	„	изъ дворянъ Витебской губ.		29 Апрѣля изъ Невскаго пѣх. полка. 4 Января 1831 г. умеръ.

№ по порядку.	Чинъ и фамилія.	Годъ поступленія въ полкъ.	Происхожденіе.	Когда участвовалъ въ компаніяхъ.	Число и мѣсяцъ поступленія въ полкъ и изъ какой части, прохожденіе службы, когда убылъ изъ полка и куда.
243	Подпоручикъ Фома Іосифовичъ **Орвидъ**	1819 г.	изъ дворянъ Виленской губ.		29 Апрѣля изъ Невскаго пѣх. полка. 24 Февраля 1820 г. уволенъ отъ службы.
244	Подпоручикъ Густавъ Михаиловичъ **Петандеръ**	„	финляндскій гражданинъ		29 Апрѣля изъ Невскаго пѣх. полка. 20 Мая 1821 г. въ Нейшлотскій пѣх. полкъ.
245	Штабсъ Капитанъ Павелъ Алексѣевичъ **Ларіоновъ**	„	изъ дворянъ Смоленской губ.		29 апрѣля изъ Невскаго пѣх. полка. 20 Декабря 1822 г. уволенъ отъ службы.
246	Подпоручикъ Никифоръ Васильевичъ **Карпенко**	„	изъ дворянъ Полтавской губ.		29 Апрѣля изъ 18-го егерскаго полка. 20 Февраля 1820 г. въ Полтавскій баталіонъ внутр. стражи.
247	Капитанъ Иванъ Феодоровичъ **Стражевскій**	„	изъ дворянъ Черниговской губ.		29 Апрѣля изъ 7-го егерскаго полка. 28 Января 1833 г. въ Ревельскій егерскій полкъ.
248	Подпоручикъ Домептій Іосифовичъ **Бѣлковскій**	„	изъ дворянъ		29 Апрѣля изъ 18-го егерскаго полка. 4 Января 1820 г. въ Ревельскій Гарнизонный баталіонъ.
249	Подпоручикъ Семенъ Андреевичъ **Павловъ**	„	изъ дворянъ Смоленской губ.		29 Апрѣля изъ 3-го карабинернаго полка. 2 Января 1821 г. уволенъ отъ службы.
250	Поручикъ Лука Григорьевичъ **Коваленко**	„	изъ дворянъ Черниговской губ.	1812—13	3 Мая изъ фейерверкеровъ 6-й артиллерійск. бригады. 3 Февраля 1827 г. въ Гвардейск. фурштатск. команду.
251	Прапорщикъ Іоакимъ Лукичъ **Чепиковъ**	„	изъ дворянъ Смоленской губ.	1812—13	3 Мая изъ фейерверкеровъ 6-й артиллерійск. бригады. 5 Ноября 1819 г. въ Смоленскій Гарнизон. баталіонъ.
252	Прапорщикъ Никаноръ Ивановичъ **Слободчиковъ I**	„	Тоже	1813—14	Тоже.
253	Прапорщикъ Михаилъ Ивановичъ **Слободчиковъ II**	„	Тоже	1813—14	Тоже.

№ по порядку.	Чинъ и фамилія.	Годъ поступленія въ полкъ.	Происхожденіе.	Когда участвовалъ въ компаніяхъ.	Число и мѣсяцъ поступленія въ полкъ и изъ какой части, прохожденіе службы, когда убылъ изъ полка и куда.
254	Подпоручикъ Герасимъ Леонтьевичъ **Старченко**	1819	изъ дворянъ Полтавской губ.		3 Мая изъ 13-й артиллерійской бригады. 19 Декабря 1820 г. во 2-й Фурштатскій баталіонъ.
255	Поручикъ Козьма Ивановичъ **Кобрановъ**	„	изъ оберъ-офицерскихъ дѣтей		14 Мая изъ унтеръ-офицеровъ Л. гв. егерскаго полка. 25 февраля 1822 г. уволенъ отъ службы. 21 Августа 1823 г. поступилъ вновь. 28 Января 1833 г. въ Ревельскій егерскій полкъ.
256	Прапорщикъ Михаилъ Ивановичъ **Юренскій**	„	изъ экономическихъ крестьянъ Вологодской губ.	1807, 8, 12	3 Іюня изъ унтеръ-офицеровъ Л. гв. егерскаго полка. 4 Января 1820 г. въ Вологодскій Гарнизон. баталіонъ.
257	Прапорщикъ Евстафій Ивановичъ **Слатовъ**	„	изъ крестьянъ Нижегородской губ.	1805, 12, 13, 14	3 Іюня изъ унтеръ-офицеровъ Л. гв. егерскаго полка. 4 Января 1820 г. въ Казанскій Гарнизонный баталіонъ.
258	Прапорщикъ Матвѣй Тимофѣевичъ **Дейкинъ**	„	изъ солдатскихъ дѣтей	1805, 12, 13, 14	Тоже.
259	Прапорщикъ Петръ Ивановичъ **Сидоровъ**	„	изъ солдатскихъ дѣтей	1805, 12, 13, 14	3 Іюня изъ унтеръ-офицеровъ Л. гв. егерскаго полка. 4 Января 1820 г. въ Вологодскій Гарнизон. баталіонъ.
260	Штабъ-Капитанъ Тимофей Ивановичъ **Яновъ**	„	изъ дворянъ Казанской губ.		13 Декабря изъ Елисаветградскаго Гусарскаго полка. 31 Октября 1827 г. въ Казанскій Гарнизонный полкъ.
261	Поручикъ Григорій Ивановичъ **Князь Багратіонъ Мухранскій**	1820	изъ дворянъ Ярославской губ. имѣетъ 19 душъ крестьянъ		23 Іюля изъ Л. гв. гренадерскаго полка. 25 Февраля 1822 г. уволенъ отъ службы.
262	Прапорщикъ Николай Алексѣевичъ **Стахановъ**	„	изъ дворянъ Рязанской губ.		5 Апрѣля изъ Ревельскаго полка. 23 Декабря 1823 г. уволенъ отъ службы.
263	Штабсъ Капитанъ Петръ Димитріевичъ **Масловъ**	„	изъ дворянъ Тамбовской губ. имѣетъ 69 душъ крестьянъ		8 Декабря изъ Павлоградскаго гусарскаго полка. 24 Ноября 1828 г. въ Кременчугскій пѣхотн. полкъ.

№ по порядку.	Чинъ и фамилія.	Годъ поступленія въ полкъ.	Происхожденіе.	Когда участвовалъ въ компаніяхъ.	Число и мѣсяцъ поступленія въ полкъ и изъ какой части, прохожденіе службы, когда убылъ изъ полка и куда.
264	Штабсъ Капитанъ Людвигъ Богдановичъ **Катерфельдъ**	1821 г.	изъ дворянъ		28 Февраля изъ отставки. 8 Сентября 1829 г. въ 10-й егерскій полкъ.
265	Штабсъ Капитанъ Яковъ Васильевичъ **Таганкинъ**	„			8 Апрѣля изъ Л. гв. Финляндскаго полка. 28 Января 1833 г. въ составъ Ревельскаго егерскаго полка.
266	Прапорщикъ Петръ Петровичъ **Аникѣевъ**	„	сынъ чиновника		11 Апрѣля изъ 2-го карабинернаго полка. 23 Декабря 1822 г. уволенъ отъ службы.
267	Прапорщикъ Александръ Михаиловичъ **Якимовъ**	„	изъ дворянъ		23 Апрѣля изъ портупей-юнкеровъ 3-го егерскаго полка. 25 Февраля 1822 г. уволенъ отъ службы.
268	Прапорщикъ Александръ Ивановичъ **Чагинъ**	„	изъ дворянъ		Тоже.
269	Прапорщикъ Яковъ Ивановичъ **Гегере**	„	изъ дворянъ		Тоже.
270	Капитанъ Платонъ Яковлевичъ **Марьяновичъ**	„	изъ дворянъ Московской губ.		23 Апрѣля изъ портуп.-юнкеровъ 3-го егерск. полка. 31 Марта 1832 г. 22 егерскій полкъ.
271	Прапорщикъ Иванъ Феодоровичъ **Абаза 2-й**	„	изъ дворянъ Херсонской губ.		20 Октября изъ I кадетскаго корпуса. 25 Февраля 1822 г. уволенъ отъ службы.
272	Маіоръ Константинъ Петровичъ **Коневцевъ.**	„	изъ дворянъ Полтавской губ.	1805, 6, 7 1812, 13 и 14	21 Декабря изъ 4 егерскаго полка. 26 Декабря 1828 г. въ С.-Петербургскій драгунскій полкъ
273	Маіоръ Александръ Карловичъ **Пришеленскій.**	„	изъ дворянъ Витебской губ.	1812, 13, 14	21 Декабря изъ 4 егерскаго полка 11 Марта 1823 г. уволенъ отъ службы.
274	Маіоръ Викторъ Михаиловичъ **Чуваша.**	„	изъ дворянъ Подольской губ.	1813—14.	21 Декабря изъ 23 егерскаго полка. 5 Февраля 1827 г. уволенъ отъ службы. 20 Января 1829 г. поступилъ вновь. 28 Января 1833 г. въ составъ Ревельскаго егерскаго полка.

№ по порядку.	Чинъ и фамилія.	Годъ поступленія въ полкъ.	Происхожденіе.	Когда участвовалъ въ компаніяхъ.	Число и мѣсяцъ поступленія въ полкъ и изъ какой части, прохожденіе службы, когда убылъ изъ полка и куда.
275	Полковникъ Владиміръ Іосифовичъ **Гурко II**	1822	изъ дворянъ Могилевской губ. имѣетъ 300 душъ крестьянъ	1812—13	1 Февраля изъ Л. гв. Семеновскаго полка. 13 Апрѣля 1825 г. назначенъ начальникомъ Штаба 5-го пѣх. корпуса.
276	Поручикъ Александръ Яковлевичъ **Семиковъ**	„	изъ дворянъ Новогородск. губ., имѣетъ 300 душъ крестьянъ		15 Іюля изъ Л. гв. егерскаго полка. 24 Ноября 1828 г. въ Черниговскій пѣх. полкъ.
277	Штабсъ Капитанъ Матвѣй Ананьевичъ **Корсаковъ**	1823	изъ дворянъ Псковской губ.	1812—13	10 Марта изъ Л. гв. Финляндскаго полка. 20 Февраля 1826 года уволенъ отъ службы.
278	Маіоръ Тимофѣй Ивановичъ **Жигаловъ**	„	изъ дворянъ Смоленской губ.		24 Апрѣля изъ пѣхотнаго Принца Карла Прусскаго полка. 11 Мая 1825 года въ 4-й егерскій полкъ
279	Маіоръ Павелъ Сергѣевичъ **Купріяновъ**	„	изъ дворянъ Костромской губ., имѣетъ 590 душъ крестьянъ		24 Апрѣля изъ пѣхотнаго Принца Карла Прусскаго полка. 17 Мая 1824 г. въ Эстляндскій пѣх. полкъ
280	Маіоръ Іосифъ Іосифовичъ **Скирмундъ**	„	изъ дворянъ Витебской губ.	1805—6 1806—7 1812, 13, 14	6 Мая изъ Литовскаго баталіона внутренней стражи. 22 Марта 1826 г. уволенъ за ранами отъ службы.
281	Поручикъ Константинъ Яковлевичъ **Томашевскій**	„	сынъ поручика	1830—31	4 Іюля изъ Военно Сиротскаго дома. 28 Января 1833 г. въ составъ Ревельскаго егерскаго полка.
282	Штабсъ Капитанъ Федоръ Григорьевичъ **Баронъ Бильскій**	„	изъ дворянъ Лифляндской губ.	1830—31	Тоже.
283	Поручикъ Василій Сергѣевичъ **Микулинъ**	„	изъ дворянъ Пензенской губ.		4 Іюля изъ дворянъ Дворянскаго полка. 8 Февраля 1828 г. въ 1-ю фуштатскую бригаду.
284	Поручикъ Карлъ Карловичъ **Брынкинъ**	„	сынъ поручика	1830—31	4 Іюля изъ дворянъ Дворянскаго полка. 28 Января 1833 г. въ составъ Ревельскаго полка.
285	Поручикъ Николай Яковлевичъ **Горбаневскій**	„	сынъ чиновника	1830—31	Тоже.

№ по порядку.	Чинъ и фамилія.	Годъ поступленія въ полкъ.	Происхожденіе.	Когда участвовалъ въ компаніяхъ.	Число и мѣсяцъ поступленія въ полкъ и изъ какой части, прохожденіе службы, когда убылъ изъ полка и куда.
286	Поручикъ Михаилъ Михаиловичъ **Александровъ**	1823	изъ дворяиъ Смоленской губ.		23 Іюля изъ портупей-юнкеровъ 3-го егерскаго полка. 26 Августа 1826 г. уволенъ отъ службы.
287	Поручикъ Михаилъ Димитріевичъ **Кочергинъ**	„	изъ дворянъ Оренбургской губ.		23 Іюля изъ портупей-юнкеровъ 3-го егерскаго полка. 28 Января 1833 г. въ составъ Ревельскаго егерскаго полка.
288	Поручикъ Михаилъ Михаиловичъ **Небольсинъ**	„	изъ дворянъ Рязанской губ.		Тоже.
289	Поручикъ Семенъ Димитріевичъ **Лашкевичъ**	„	изъ дворянъ Черниговской губ.		23 Іюля изъ портупей-юнкеровъ 3-го егерскаго полка. 7 Марта 1826 г. уволенъ отъ службы. 11 Сентября 1827 г. поступилъ вновь. 28 Января 1833 г. въ составъ Ревельскаго егерскаго полка.
290	Подпоручикъ Вильгельмъ Фридриховичъ **Фельдманъ**	„	сынъ чиновника		23 Іюля изъ пѣх. принца Карла Прусскаго полка. ? 1831 г. въ пѣх. принца Вильгельма Прусскаго полкъ.
291	Подпоручикъ Тимофѣй Феодоровичъ **Кунцевичъ**	„	изъ дворянъ Смоленской губ.		23 Іюля изъ пѣх. принца Карла Прусскаго полка. ? 1827 г. уволенъ отъ службы.
292	Подпоручикъ Григорій Іоакимовичъ **Барановъ**	„	изъ дворянъ Эстлядской губ.		23 Іюля изъ пѣх. принца Карла Прусскаго полка. 6 Декабря 1826 г. въ Л. гв. Московскій полкъ.
293	Штабсъ Капитанъ Карлъ Іогановичъ **Бломбергъ**	„	изъ дворянъ Курляндской губ.		23 Іюля изъ пѣх. принца Карла Прусскаго полка. 17 Мая 1832 г. уволенъ отъ службы.
294	Маіоръ Антонъ Станиславовичъ **Стражевскій.**	„			15 Октября изъ Эстляндскаго полка. 1832 г. ?
295	Прапорщикъ Николай Степановичъ **Полчаниновъ I**	„	изъ дворянъ Симбирской губ.		1 Ноября изъ портупей-юнкеровъ 3-го егерскаго полка. 29 Января 1826 г. въ Симбирскій гарнизонный баталіонъ.
296	Прапорщикъ Ардаліонъ Степановичъ **Полчаниновъ II**	„	Тоже		2 Декабря изъ портупей-юнкеровъ 3-го егерскаго полка. 2 Марта 1826 г. уволенъ отъ службы.

№ по порядку.	Чинъ и фамилія.	Годъ поступленія въ полкъ.	Происхожденіе.	Когда участвовали въ компаніяхъ.	Число и мѣсяцъ поступленія въ полкъ и изъ какой части, прохожденіе службы, когда убылъ изъ полка и куда.
297	Поручикъ Иванъ Васильевичъ **Свиридовъ I**	1823 г.	изъ дворянъ Саратовской губ.	1830—31	2 Декабря изъ портупей-юнкеровъ 3-го егерскаго полка. 28 Января 1833 г. въ составъ Ревельскаго егерскаго полка
298	Поручикъ Петръ Васильевичъ **Свиридовъ II**	„	Тоже	1830—31	Тоже.
299	Поручикъ Василій Демьяновичъ **Завилейскій**	1824 г.	сынъ чиновника		24 Апрѣля изъ 22-го егерскаго полка. ? 1827 г. уволенъ отъ службы.
300	Поручикъ Василій Александровичъ **Александровъ**	„	изъ крестьянъ	1812—13	25 Января изъ фельдфебелей 3-го егерскаго полка. 9 Февраля 1830 г. уволенъ отъ службы.
301	Поручикъ Гавріилъ Андріяновичъ **Дрогалевъ**	„			3 Апрѣля изъ 45-го егерскаго полка. ? (убылъ около 1827 г.)
302	Поручикъ Василій Григорьевичъ **Ачкасовъ**	„			29 Апрѣля изъ Смоленскаго кадетскаго корпуса. 28 Іюня 1824 г. въ Екатеринославскій гренадерскій полкъ
303	Поручикъ Григорій Захаровичъ **Константиновъ**	„	изъ дворянъ		16 Мая изъ Дворянскаго полка. ? (убылъ около 1826 г.)
304	Поручикъ Владиміръ Григорьевичъ **Фастеръ**	„	изъ дворянъ		16 Мая изъ Дворянскаго полка. 11 Мая 1825 г. въ Эстляндскій пѣх. полкъ.
305	Прапорщикъ Иванъ Михаиловичъ **Якимовъ**	„	изъ дворянъ		17 Мая изъ портупей-юнкеровъ 3-го егерскаго полка. 1 Декабря 1826 г. въ Тульскій гарнизонный баталіонъ.
306	Подпоручикъ Іосифъ Антоновичъ **Мархилевичъ**	„	изъ дворянъ	1830—31	17 Мая изъ портупей-юнкеровъ 3-го егерскаго полка. 28 Января 1833 г. въ составъ Ревельск. егерскаго полка.
307	Поручикъ Феликсъ Станиславовичъ **Войткевичъ**	„	изъ дворянъ	1830—31	Тоже.
308	Капитанъ Кондратій Купріяновичъ **Шигоринъ**	„			25 Мая изъ 5 Карабинернаго полка. 14 Октября 1825 г. въ Великолуцкій пѣхотный полкъ.

№ по порядку.	Чинъ и фамилія.	Годъ поступленія въ полкъ.	Происхожденіе.	Когда участвовалъ въ компаніяхъ.	Число и мѣсяцъ поступленія въ полкъ и изъ какой части, прохожденіе службы, когда убылъ изъ полка и куда.
309	Штабсъ Капитанъ Григорій Корнѣевичъ **Волошаниновъ**	1824			25 Мая изъ Екатеринославскаго гренадерскаго полка. 9 Ноября 1828 г. въ 4-й егерскій полкъ.
310	Прапорщикъ Сельвонъ Игнатьевичъ **Хлопитскій I**	„	изъ дворянъ		6 Августа изъ 27 егерскаго полка. 11 Мая 1825 г. въ Эстляндскій пѣх. полкъ.
311	Прапорщикъ Василій Игнатьевичъ **Хлопитскій II**	„	изъ дворянъ		Тоже.
312	Прапорщикъ Василій Петровичъ **Грузинъ**	„	изъ дворянъ		Тоже.
313	Прапорщикъ Алексѣй Григорьевичъ **Юзефовичъ**	„	изъ офицерскихъ дѣтей		Тоже.
314	Прапорщикъ Готлибъ Эмануиловичъ **Гипнеръ**	„	тоже		3 Октября изъ Оливіопольскаго гусарскаго полка. 11 Мая 1825 г. въ 4-й егерскій полкъ.
315	Полковникъ Феодоръ Васильевичъ **фонъ Вольскій**	1825	изъ дворянъ		18 Января изъ Л. гв. Московскаго полка. 28 Мая 1825 г. Командиромъ 1-го Морского полка. 4 Февраля 1828 г. поступилъ вновь. 25 Апрѣля 1828 г. въ 37-й егерскій полкъ.
316	Подпоручикъ Павелъ Ивановичъ **Тулубьевъ**	„	изъ дворянъ Тверской губ.		2 Марта изъ отставки. 24 Ноября 1828 г. въ Черниговскій пѣхотн. полкъ.
317	Поручикъ Александръ Ивановичъ **фонъ Зенгбушъ**	„	изъ дворянъ имѣетъ 500 душъ крестьянъ		15 Мая изъ Подпрапорщиковъ Л. гв. Преображенскаго полка. 28 Января 1833 г. въ составъ Ревельскаго егерскаго полка.
318	Прапорщикъ Алексѣй Яковлевичъ **Трофимовъ**	„	изъ дворянъ		28 Апрѣля изъ кадетъ Военно - Сиротскаго дома. 3 Мая 1830 г. разжалованъ въ рядовые.
319	Прапорщикъ Николай Алексѣевичъ **Вороновъ**	„	изъ дворянъ		28 Апрѣля изъ кадетъ Военно - Сиротскаго дома. 16 Февраля 1826 г. въ Псковскій пѣх. полкъ.

№ по порядку.	Чинъ и фамилія.	Годъ поступленія въ полкъ.	Происхожденіе.	Когда участвовалъ въ компаніяхъ.	Число и мѣсяцъ поступленія въ полкъ и изъ какой части, прохожденіе службы, когда убылъ изъ полка и куда.
320	Полковникъ Густавъ Христіановичъ **Гасфортъ**	1825	Мѣс. Конина, Царства Польскаго изъ феетоpальныхъ дворянъ	1812—13 1814—15	23 Мая изъ свиты Его Величества по квартирмейстерской части. 1828 г. въ Генеральный штабъ.
321	Маіоръ Феодоръ Феодоровичъ **Якимовъ**	„	изъ дворянъ	1830—31	23 Мая изъ Староингерманландскаго полка. 28 Января 1833 г. въ составъ Ревельскаго егерскаго полка.
322	Прапорщикъ Василій Ивановичъ **Дувановъ**	„	изъ дворянъ Рязанской губ.		20 Августа изъ портупей-юнкеровъ 3-го егерскаго полка. 24 Ноября 1828 г. въ Черниговскій пѣхотн. полкъ.
323	Поручикъ Петръ Сергѣевичъ **Бердяевъ**	„	изъ дворянъ Смоленской губ.		22 Сентября изъ 22-го егерскаго полка. 1827 г. въ Полоцкій пѣх. полкъ.
324	Маіоръ Николай Трофимовичъ **Сущинскій**	„	изъ дворянъ Черниговск. губ.	1805, 6, 7 1810 1813, 14, 15	29 Декабря изъ Фанагорійскаго гренадерскаго полка. 1827 г. ?
325	Маіоръ Райнгольдъ Мартыновичъ **Цильякусъ**	„	изъ дворянъ		19 Декабря изъ 8-го егерскаго полка. 1 Іюля 1826 г. въ Полтавскій пѣх. полкъ
326	Поручикъ Леонардъ Андреевичъ **Корниловичъ**	1826	изъ дворянъ Могилевской губ.		7 Февраля изъ 1-го Карабинернаго полка. 28 Января 1833 г. въ составъ Ревельскаго егерскаго полка.
327	Маіоръ Феликсъ Ивановичъ **Фрезеръ**	„			9 Іюля изъ Эстляндскаго пѣх. полка. 18 Мая 1829 г. умеръ.
328	Поручикъ Михаилъ Семеновичъ **Матвѣевъ**	„			9 Октября изъ фельдфебелей 3-го егерск. полка. 28 Января 1833 г. въ составъ Ревельск. егерскаго полка.
329	Подполковникъ Феодоръ Семеновичъ **Поповъ II**	„	сынъ чиновника	1811, 13, 14	28 Ноября изъ 7-го піонернаго баталіона. 20 Марта 1828 г. въ Эстляндскій пѣх. полкъ.
330	Прапорщикъ Иванъ Андреевичъ **Калеминъ**	1827	изъ офицерскихъ дѣтей		15 Апрѣля изъ унтеръ-офицеровъ Л. гв. Павловскаго полка. 1828 года уволенъ отъ службы.
331	Маіоръ Яковъ Георгіевичъ **Каменскій**	„			23 Іюля изъ Ревельскаго пѣх. полка. 20 Марта 1828 г. въ Эстляндскій пѣх. полкъ.

№ по порядку.	Чинъ и фамилія.	Годъ поступленія въ полкъ.	Происхожденіе.	Когда участвовалъ въ компаніяхъ.	Число и мѣсяцъ поступленія въ полкъ и изъ какой части, прохожденіе службы, когда убылъ изъ полка и куда.
332	Прапорщикъ Александръ Яковлевичъ **Кашинцевъ**	1827 г.			23 Іюля изъ портупей-юнкеровъ 3-го егерскаго полка. 13 Ноября 1827 г. въ Екатеринославскій кирасирскій полкъ.
333	Подпоручикъ Алексѣй Петровичъ **Кунтузовъ**	»		1830—31	19 Августа изъ карабинернаго фельдм. Барклая-де-Толли полка. 28 Января 1833 г. въ составъ Ревельск. егерскаго полка.
334	Штабсъ Капитанъ Александръ Михаиловичъ **Надѣинъ**	1828 г.	изъ дворянъ Курской губ.		25 Января изъ 16-го егерскаго полка. 5 Сентября 1829 г. въ 28-й егерскій полкъ.
335	Прапорщикъ Димитрій Степановичъ **Пахомовъ**	»	изъ солдатскихъ дѣтей		27 Января изъ унт.-оф. Л. гв. Семеновскаго полка. 6 Марта 1831 г. въ гренад. Е. Им. Вел. Императ. Австрійск. полка.
336	Капитанъ Феодоръ Васильевичъ **Шиманскій**	»	изъ офицерскихъ дѣтей	1830—31	6 Февраля изъ 14-го егерскаго полка. 28 Января 1833 г. въ составъ Ревельск. полка.
337	Подпоручикъ Иванъ Андреевичъ **Кутьинъ**	»	изъ крестьянъ Новогородской губ.	1813	9 Апрѣля изъ фельдфебелей 3-го егерскаго полка. 4 Декабря 1828 г. уволенъ отъ службы.
338	Поручикъ Яковъ Астафьевичъ **Астафьевъ**	»	изъ однодворцевъ Тульской губ.	1813	9 Апрѣля изъ фельдфебелей 3-го егерскаго полка. 28 Января 1833 г. въ составъ Ревельскаго егерскаго полка.
339	Подпоручикъ Михаилъ Андреевичъ **Голуткинъ**	»	изъ крестьянъ Нижегородской губ.	1830—31	9 Апрѣля изъ унт.-оф. 3-го егерскаго полка. 28 Января 1833 г. въ составъ Ревельскаго егерскаго полка.
340	Подпоручикъ Михаилъ Самуиловичъ **Тумило-Денисовичъ**	»	изъ дворянъ Смоленской губ.	1830—31	9 Апрѣля изъ юнкеровъ 3-го егерскаго полка. 1832 г. ?
341	Полковникъ Антипъ Антипіевичъ **Долговскій**	»	Сынъ Нарвскаго именитаго Гражданина	1814 и 1830	5 Іюня изъ Брянскаго пѣх. полка. 6 Февраля 1831 г. убитъ въ сраженіи у корчмы Янувекъ.

№ по порядку.	Чинъ и фамилія.	Годъ поступленія въ полкъ.	Происхожденіе.	Когда участвовалъ въ компаніяхъ.	Число и мѣсяцъ поступленія въ полкъ и изъ какой части, прохожденіе службы, когда убылъ изъ полка и куда.
342	Подпоручикъ Димитрій Николаевичъ **Энгельгардъ**	1828 г.	изъ дворянъ Смоленской губ., имѣетъ 80 душъ крестьянъ	1830—31	21 Августа изъ порт.-юнкеровъ 3-го егерскаго полка. 28 Января 1833 г. въ составъ Ревельскаго егерскаго полка.
343	Прапорщикъ Феодоръ Петровичъ **Лопатинъ**	„	изъ дворянъ Владимірской губ.	1830—31	Тоже.
344	Прапорщикъ Казиміръ Игнатьевичъ **Духовецкій I**	„	изъ дворянъ Могилевской губ.	1830—31	Тоже.
345	Прапорщикъ Яковъ Фридриховичъ **Герздорфъ**	„	изъ дворянъ Лифляндской губ.	1830—31	Тоже.
346	Прапорщикъ Михаилъ Игнатьевичъ **Духовецкій II**	„	изъ дворянъ Могилевской губ.		21 Августа изъ порт.-юнкеровъ 3-го егерскаго полка. 17 Іюля 1829 г. умеръ.
347	Прапорщикъ Димитрій Николаевичъ **Шустовъ**	„	изъ дворянъ Курской губ.		21 Августа изъ юнкеровъ Орловскаго пѣх. полка 25 Іюля 1829 года въ 17-й егерскій полкъ.
348	Прапорщикъ Александръ Феодоровичъ **Андреевъ**	1829 г.	изъ дворянъ Псковской губ.		15 Апрѣля изъ Дворянскаго полка. ? 1830 г.
349	Прапорщикъ Афонасій Георгіевичъ **Селицкій**	„	изъ дворянъ		15 Апрѣля изъ Дворянскаго полка. 13 Октября 1830 г. уволенъ отъ службы.
350	Прапорщикъ Георгій Никифоровичъ **Путято**	„	изъ дворянъ, сынъ отставного капрала	1830—31	15 Апрѣля изъ Дворянскаго полка. 28 Января 1833 г. въ составъ Ревельскаго егерскаго полка.
351	Прапорщикъ Петръ Владиміровичъ **Неретинъ**	„	изъ дворянъ	1830—31	Тоже.
352	Прапорщикъ Александръ Феодоровичъ **Азарьевъ**	„	изъ дворянъ Псковской губ.	1830—31	Тоже.
353	Подпоручикъ Георгій Яковлевичъ **Петровъ**	„	изъ офицерскихъ дѣтей		8 Іюня изъ Выборскаго гарнизоннаго баталіона. 1830 г. ?

№ по порядку.	Чинъ и фамилія.	Годъ поступленія въ полкъ.	Происхожденіе.	Когда участвовалъ въ компаніяхъ.	Число и мѣяцъ поступленія въ полкъ и изъ какой части, прохожденіе службы, когда убылъ изъ полка и куда.
354	Маіоръ Игнатій Антоновичъ **Закревскій**	1829	изъ шляхтичей	1805, 6, 7 1809 1812, 13, 14 1830, 31	22 Іюля изъ отставки. 3 Іюля 1831 г. умеръ во время военныхъ дѣйствій отъ холеры.
355	Прапорщикъ Александръ Фадѣевичъ **Ясинскій**	„	изъ дворянъ Виленской губ.	1830—31	1 Августа изъ Подпрапорщиковъ 1-го піонернаго баталіона. 1832 г. ?
356	Прапорщикъ Владиміръ Николаевичъ **Суходольскій**	„	изъ дворянъ Каменецъ-Подольской губ.	1830—31	30 Августа изъ Подпрапорщиковъ 1-го піонернаго баталіона. 28 Января 1833 г. въ составъ Ревельскаго егерскаго полка.
357	Прапорщикъ Александръ Васильевичъ **Чачковъ**	„	изъ дворянъ	1830—31	30 Августа изъ 1-го Кадетскаго корпуса. 17 Апрѣля 1832 г. въ Кіевскій гренадерскій полкъ.
358	Прапорщикъ Петръ Веденѣевичъ **Веденіктовъ**	1830	изъ дворянъ	1830—31	24 Марта изъ 15-го егерскаго полка. 28 Января 1833 г. въ составъ Ревельскаго егерскаго полка.
359	Прапорщикъ Генрихъ Бергардовичъ **Граббе**	„	уроженецъ г. Митавы	1830—31	29 Іюня изъ юнкеровъ 3-го егерскаго полка. 28 Января 1833 г. въ составъ Ревельскаго егерскаго полка.
360	Прапорщикъ Францъ Норбертовичъ **Подбипентитовъ II**	„	изъ дворянъ Минской губ.	1830—31	Тоже.
361	Прапорщикъ Юліанъ Норбертовичъ **Подбипентитовъ I**	„	тоже	1830—31	Тоже.
362	Прапорщикъ Иванъ Петровичъ **Семиковъ**	„	изъ дворянъ Смоленской губ.	1830—31	Тоже.
363	Прапорщикъ Петръ Петровичъ **Тулубьевъ**	„	изъ дворянъ Псковской губ.	1830—31	29 Іюня изъ юнкеровъ 3-го егерскаго полка. 17 Мая 1832 г. уволенъ отъ службы.
364	Прапорщикъ Гилярій Фадѣевичъ **Юшкевичъ**	„	изъ дворянъ Виленской губ.		27 Августа изъ юнкеровъ 3-го егерскаго полка. 1831 г. ?

№ по порядку.	Чинъ и фамилія.	Годъ поступленія въ полкъ.	Происхожденіе.	Когда участвовалъ въ компаніяхъ.	Число и мѣсяцъ поступленія въ полкъ и изъ какой части, прохожденіе службы, когда убылъ изъ полка и куда.
365	Прапорщикъ Александръ Михаиловичъ **Соколовскій**	1830 г.	изъ дворянъ Смоленской губ.	1830—31	27 Августа изъ юнкеровъ Ревельскаго пѣх. полка. 28 Января 1833 г. въ составъ Ревельскаго егерскаго полка.
366	Прапорщикъ Юлій Феодоровичъ **Свенцкій**	„		1830—31	26 Декабря изъ унт.-оф. 3-го Резервнаго сапернаго баталіона. 28 Января 1833 г. въ составъ Ревельскаго егерскаго полка.
367	Прапорщикъ Андрей Андреевичъ **Шмитъ**	„		1830—31	Тоже.
368	Прапорщикъ Валентій Антоновичъ **Буржинскій**	1831 г.	изъ дворянъ	1830—31	13 Марта изъ портуп.-прапорщиковъ Орловскаго пѣх. полка. 28 Января 1833 г. въ составъ Ревельскаго егерскаго полка.
369	Прапорщикъ Фадѣй Леонтьевичъ **Сузинъ**	„	изъ дворянъ Гроденской губ.		23 Марта изъ Самогитскаго гренадерскаго полка. 1831 г. ?
370	Прапорщикъ Василій Георгіевичъ **Савинскій I**	„	изъ дворянъ Смоленской губ.	1830—31	13 Марта изъ Подпрапорщиковъ Брянскаго полка. 28 Января 1833 г. въ составъ Ревельскаго егерскаго полка.
371	Прапорщикъ Левъ Георгіевичъ **Савинскій II**	„	Тоже		Тоже. 1831 г.
372	Прапорщикъ Павелъ Ивановичъ **Шендзиковскій**	„	изъ дворянъ Минской губ.	1830—31	13 Марта изъ юнкеровъ 3-го егерскаго полка. 28 Января 1833 г. въ составъ Ревельскаго егерскаго полка.
373	Прапорщикъ Георгій Феодоровичъ **Тумило-Денисовичъ**	„	изъ дворянъ Смоленской губ.	1830—31	Тоже.
374	Подпоручикъ Алексѣй Петровичъ **Шувяковъ**	„			26 Мая изъ фельдфебелей 3-го егерск. полка, за отличіе въ сраженіи. 1832 г. ?
375	Маіоръ Павелъ Александровичъ **Пейкеръ**	„	изъ дворянъ	1830—31	7 Ноября изъ 1-го егерскаго полка. 28 Января 1833 г. въ составъ Ревельскаго егерскаго полка.

№ по порядку.	Чинъ и фамилія.	Годъ поступленія въ полкъ.	Происхожденіе.	Когда участвовалъ въ компаніяхъ.	Число и мѣсяцъ поступленія въ полкъ и изъ какой части, прохожденіе службы, когда убылъ изъ полка и куда.
376	Прапорщикъ Евграфъ Федотовичъ **Азарьевъ II**	1831	изъ дворянъ Псковской губ.	1830—31	23 Апрѣля изъ 45-го егерскаго полка. 28 Января 1833 г. въ составъ Ревельскаго егерскаго полка.
377	Прапорщикъ Сергѣй Петровичъ **Тумило-Денисовичъ**	1832	изъ дворянъ Смоленской губ.		7 Марта изъ юнкеровъ 3-го егерскаго полка. 28 Января 1833 г. въ составъ Ревельскаго егерскаго полка.
378	Прапорщикъ Александръ Антоновичъ **Мельвидъ**	„	изъ дворянъ Витебской губ.		Тоже.
379	Полковникъ Іосифъ Дивговичъ **Сарабія**	„	Испанскій дворянинъ	1830—31	18 Іюля изъ 6-го егерскаго полка. 28 Января 1833 г. командиромъ Ревельскаго егерскаго полка.
380	Капитанъ Григорій Корнѣевичъ **Волошиновъ**	„	изъ офицерскихъ дѣтей		7 Марта изъ 4-го егерскаго полка. 28 Января 1833 г. въ составъ Ревельскаго егерскаго полка.

№ по порядку	Званіе, имя, отчество и фамилія.	Годъ поступленія въ полкъ.	Изъ какого сословія.	Участіе въ войнахъ.	Число и мѣсяцъ поступленія въ полкъ, изъ какой части. Прохожденіе службы. Когда убылъ изъ полка и куда.
381	Священникъ О. Василій **Моисѣевъ**	1805	изъ пономарскихъ дѣтей	1806—7 1812, 13, 1814	13 Октября изъ литовскаго мушкет. полка. Награжденъ въ память войны 1812 г. скуфьей. 1822 г. въ Сумскій гусарскій полкъ
382	Священникъ О. Василій Лукичъ **Виноградовъ**	1822	сынъ священника		12 Февраля изъ Свеаборгскаго крѣпостнаго полка. 1830 г. въ Могилевскую епархію.
383	Священникъ О. Ѳеодоръ Яковлевичъ **Смирницкій**	1830	сынъ священника	1831	2 Мая изъ С.-Петербургской Семинаріи. 28 Января 1833 г. въ составъ Ревельскаго егерскаго полка.
384	Аудиторъ Александръ Ивановичъ **Яковлевъ**	1805	изъ солдатскихъ дѣтей	1806—7	24 Декабря изъ Выборгскаго гарнизона. 1808 г. произведенъ въ подпоручики.

№ по порядку.	Званіе, имя, отчество, фамилія.	Годъ поступленія въ полкъ	Изъ какого сословія.	Участіе въ войнахъ.	Число и мѣсяцъ поступленія въ полкъ, изъ какой части, прохожденіе службы. Когда убылъ изъ полка и куда.
385	Старшій лекарь Семенъ Васильевичъ **Добровольскій**	1807	изъ церковниковъ.	1806—7	20 Сентября Московской хирургической Академіи, изъ Олонецкой милиціи. 1808 г. ?
386	Младшій лекарь Иванъ Ивановичъ **Эгерцъ**	1806	изъ мѣщанъ города Данцига.	1806—7	Окончилъ Кенигсбергскую хирургическую академію. Изъ СПБ. хирургической академіи. 4 Марта 1811 г. въ Черниговскій пѣх. полкъ.
387	Младшій лекарь Карлъ Павловичъ **Эвропеусъ**	»	сынъ пастора	1806—7	2 Іюня изъ 4-го егерскаго полка. 3 Августа 1808 г. въ Ревельскій гарнизонъ.
388	Аудиторъ Николай Никитичъ **Богословскій**	1809	изъ церковниковъ	1799—801 1805, 6, 7	15 Апрѣля изъ Черниговскаго мушкетерскаго полка. 1811 г. въ Черниговскій пѣх. полкъ.
389	Штабъ лекарь Иванъ Васильевичъ **Кальфельдъ**	1808			17 Іюня изъ Королевской Прусской службы. 25 Января 1811 г. ?
390	Лекарь Тимофѣй Илларіоновичъ **Никитскій**	1811		1812	24 Августа изъ Медицинской хирургической академіи. 1812 г. ?
391	Штабъ лекарь Игнатій Родіоновичъ **Андреевскій**	»	изъ дворянъ Полтавской губ.	1812, 13, 14	23 Января изъ отставки за войну награжденъ орд. Владиміра 4 ст. 1818 г. ?
392	Лекарь Адольфъ Мартьяновичъ **Рейхтеръ**	1812	изъ цивильныхъ	1812, 13, 14	15 Апрѣля изъ Дерптскаго университета. 1825 г. въ Глуховскій кирасирскій полкъ.
393	Штабъ лекарь Адамъ Іосифовичъ **Фаустманъ**	1818	сынъ профессора	1812, 13, 14	Окончилъ Маинцскій и Гейдельбергскій университеты. 20 Іюля изъ Муромскаго пѣх. полка. 1821 г. ?
394	Аудиторъ Алексѣй Семеновичъ **Долговъ**	1819	изъ оберъ офицерскихъ дѣтей	1812, 13, 14	31 Августа изъ унт. офицеровъ Казанскаго пѣх. полка. 1823 г. въ отставку.
385	Младшій лекарь Александръ Алексѣевичъ **Голосовъ**	»	изъ духовнаго званія		? изъ медико-хирургич. академіи. 1822 г. умеръ.

№ по порядку.	Званіе, имя, отчество, фамилія.	Годъ поступленія въ полкъ.	Изъ какого сословія.	Участіе въ войнахъ.	Число и мѣсяцъ поступленія въ полкъ, изъ какой части, прохожденіе службы. Когда убылъ изъ полка и куда.
396	Старшій лекарь Феодоръ Васильевичъ **Сытинъ**	1821	изъ духовнаго званія	1831	6 Августа изъ медико-хирургич. академіи. 28 Января 1833 г. въ составъ Ревельскаго егерскаго полка.
397	Аудиторъ Иванъ Аврамовичъ **Шапошниковъ**	1823	изъ оберъ-офицерскихъ дѣтей		23 Мая изъ Курляндской Почтовой конторы. ? 1825 г. уволенъ отъ службы.
398	Аудиторъ 13 класса Михаилъ Никифоровичъ **Кокарекъ**	1825	изъ солдатскихъ дѣтей		20 Іюля изъ писарей 2-й пѣх. дивизіи. ? 1827 г. уволенъ отъ службы.
399	Младшій лекарь Иванъ Матвѣевичъ **Салмановъ**	„	изъ дворянъ Ярославской губ.	1831	5 Октября изъ Московск. университета. 28 Января 1833 г. въ составъ Ревельскаго егерскаго полка.
400	Аудиторъ Петръ Тимофѣевичъ **Тимофѣевъ**	1830	изъ солдатскихъ дѣтей	1831	11 Іюня изъ 24 Артил. брегады. 28 Января 1833 г. въ составъ Ревельскаго егерскаго полка.
401	Младшій лекарь Иванъ ? **Михайловскій**	„	сынъ священника	1831	? изъ Московскаго университета. 1833 г. въ составъ Ревельскаго егерскаго полка.

Списокъ

Офицеровъ, священниковъ и классныхъ чиновниковъ Ревельскаго егерскаго резервнаго полка (съ 1854—1856 г.), 4-го резервнаго баталіона Ревельскаго пѣхотнаго полка (съ 1856—1863 г.) и 91-го пѣх. Двинскаго полка (съ 1863—1905 г.).

№ по порядку	Чинъ и фамилія	Годъ поступленія въ полкъ.	Происхожденіе.	Когда участвовалъ въ компаніяхъ.	Число и мѣсяцъ поступленія въ полкъ и изъ какой части, когда убылъ изъ полка и куда.
402	Подполковникъ Василій Георгіевичъ **Потрисовъ**	1854	изъ дворянъ Орловской губ.	1853—56	Поступилъ 1829 г. рядовымъ въ 3-й егерскій полкъ. 13 Октября изъ Ревельскаго егерскаго полка. 23 Декабря 1858 года въ 4-й резерв. батал. Виленскаго пѣх. полка.
403	Капитанъ Василій Феодоровичъ **Желтыбинъ**	„	изъ дворянъ Петербургской губ.		Изъ Ревельскаго егерскаго полка. 22 Сентября 1856 года обратно въ тотъ-же полкъ.
404	Капитанъ Ульянъ Семеновичъ **Кобрановъ**	„	изъ духовнаго званія	1853—56	Изъ Ревельскаго егерскаго полка. 1 Августа 1858 въ Олонецкій полкъ.
405	Штабсъ Капитанъ Петръ Михаиловичъ **Ичетовъ**	„			Изъ Ревельскаго егерскаго полка 19 Августа 1855 г. уволенъ отъ службы.
406	Штабсъ Капитанъ Александръ Капитоновичъ **Капитоновъ**	„		1853—56	Изъ Ревельскаго егерскаго полка. 28 Января 1862 г. въ Муромскій пѣх. полкъ.
407	Капитанъ Иванъ Діомидовичъ **Рубинскій**	„	сынъ священника	1853—56	Изъ Ревельскаго егерскаго полка. 1 Сентября 1857 года въ Подольскій пѣх. полкъ
408	Подполковникъ Альбертъ Ивановичъ **Малинскій**	„	изъ дворянъ Ковенской губ.	1853—56	Изъ Ревельскаго егерскаго полка. 1 Сентября 1889 г. уволенъ въ отставку Полковникомъ.
409	Штабсъ Капитанъ Константинъ Михайловичъ **Ножинъ**	„	изъ дворянъ Полтавской губ.	1853—56	Изъ Кинбургскаго драгунскаго полка. 28 Апрѣля 1858 г. въ Олонецкій полкъ.
410	Штабсъ Капитанъ Зенонъ Станиславовичъ **Кіаковскій**	„	изъ дворянъ Виленской губ.	1853—56	Изъ воспитанниковъ Дворянскаго полка. 23 Февраля 1863 г. въ Тульскій пѣх. полкъ.

№ по порядку.	Чинъ и фамилія.	Годъ поступленія въ полкъ.	Происхожденіе.	Когда участвовалъ въ компаніяхъ.	Число и мѣсяцъ поступленія въ полкъ и изъ какой части, когда убылъ изъ полка и куда.
411	Штабсъ Капитанъ Александръ Артемьевичъ **Морозовъ**	1854	изъ офицерскихъ дѣтей	1853—56	Изъ учебнаго карабинернаго полка. 22 Сентября 1856 г. въ Ревельскій егерскій полкъ
412	Маіоръ Андрей Ивановичъ **Измаильскій**	»	изъ дворянъ Саратовской губ.	1853—56	Изъ пѣх. Принца Карла Прусскаго полка. Іюля 1857 г. въ пѣх. Либавскій полкъ
413	Маіоръ Филипъ Тихоновичъ **Трещевъ**	1855	изъ дворянъ Тульской губ.	1830—31 1841 1854—55	Изъ Виленскаго егерскаго полка. 1 Марта 1856 г. умеръ.
414	Поручикъ Николай Сергѣевичъ **Смирновъ**	»	изъ дворянъ Вятской губ.	1855—56	4 Марта изъ Финляндскаго линейнаго № 4 баталіона. 5 Августа 1857 г. уволенъ отъ службы по болѣзни.
415	Поручикъ Николай Васильевичъ **Вилецкій**	»	изъ дворянъ Полтавской губ.	1855—56	4 Марта изъ Оренбургскаго линейнаго № 3 баталіона. 22 Сентября 1856 г. въ Ревельскій пѣх. полкъ.
416	Поручикъ Іосифъ Яковлевичъ **Михайловскій**	»	изъ дворянъ Подольской губ.	1855—56	21 Апрѣля изъ Финляндскаго линейнаго № 8 баталіона. 22 сентября 1856 г. въ Ревельскій пѣх. полкъ.
417	Подпоручикъ Владиміръ Ивановичъ **Кузьминъ I**	»	изъ солдатскихъ дѣтей	1838 1842—44 1855—56	2 Мая изъ Эриванскаго карабинернаго полка. 21 Марта 1856 г. уволенъ отъ службы по болѣзни.
418	Подпоручикъ Павелъ Васильевичъ **Васильевъ**	»			9 Мая ? 21 Ноября 1858 г. уволенъ отъ службы по болѣзни.
419	Поручикъ Францъ Андреевичъ **Табенецкій**	»			22 Мая 1 Марта 1857 г. уволенъ отъ службы.
420	Поручикъ Карлъ Эриковичъ **Кіоленіусъ**	»	изъ пасторскихъ дѣтей Вел. Кн. Финляндскаго		22 Мая изъ Л. гв. Финскаго стрѣл. бат. 22 Сентября 1856 г. въ Ревельскій пѣх. полкъ.
421	Подпоручикъ Иванъ Онуфріевичъ **Котвичъ**	»	изъ дворянъ Виленской губ.	1855—56	22 Мая изъ Ревельскаго егерскаго полка. 28 Января 1862 г. въ Нарвскій пѣх. полкъ.

№ по порядку.	Чинъ и фамилія.	Годъ поступленія въ полкъ.	Происхожденіе.	Когда участвовалъ въ компаніяхъ.	Число и мѣсяцъ поступленія въ полкъ и изъ какой части, когда убылъ изъ полка и куда.
422	Поручикъ Феодосій Ивановичъ **Борисовъ**	1855	сынъ священника	1855—56	22 Мая изъ Эриванскаго Карабинернаго полка. 8 Сентября 1858 г. въ Кавказскій линейный № 7 баталіонъ
423	Поручикъ Павелъ Васильевичъ **Завадскій**	„	изъ дворянъ Кіевской губ.	1855—56	22 Мая изъ юнкеровъ 6 сапернаго баталіона. 21 Марта 1863 г. Помощникомъ Начальника Уманской полиціи.
424	Поручикъ Василій Николаевичъ **Омельяновичъ**	„	сынъ священника		22 Мая ? 17 Августа 1857 г. въ Камчатскій пѣх. полкъ
425	Подпоручикъ Генрихъ Іосифовичъ **Беренсъ**	„	изъ дворянъ Августовской губ.	1853—56	22 Мая изъ юнкеровъ Ревельскаго егерскаго полка. 2 Іюля 1859 г. уволенъ отъ службы.
426	Капитанъ Павелъ Аркадьевичъ **Коведяевъ**	„	изъ дворянъ Псковской губ.	1853—56	22 Мая изъ Ревельскаго егерскаго полка. 18 Сентября 1867 г. въ команду Богурусланскаго Войнскаго Начальника.
427	Маіоръ Александръ Мартьяновичъ **Лауницъ**	„	изъ офицерскихъ дѣтей	1849, 1855—56	22 Мая изъ Ревельскаго егерскаго полка. 22 Сентября 1856 г. обратно въ тотъ-же полкъ.
428	Маіоръ Акимъ Петровичъ **Войновъ**	„		1853—56	22 Мая изъ Ревельскаго егерскаго полка. 1 Апрѣля 1857 года въ Охотскій пѣх. полкъ.
429	Штабсъ Капитанъ Петръ Борисовичъ **Струкчовъ**	„	сынъ Полковника	1853—56	28 Іюля изъ Ревельскаго егерскаго полка. 22 Сентября 1856 года обратно въ тотъ-же полкъ.
430	Поручикъ Владиміръ Петровичъ **Дягилевъ**	„	изъ дворянъ Лифляндской губ.	1853—56	Тоже.
431	Подпоручикъ Иванъ Михайловичъ **Филимоновъ**	„	изъ дворянъ Смоленской губ.	1853—56	Тоже.
432	Прапорщикъ Робертъ Казиміровичъ **Томкевичъ**	„	изъ дворянъ Ковенской губ.	1855—56	Тоже.

№ по порядку.	Чинъ и фамилія.	Годъ поступленія въ полкъ.	Происхожденіе.	Когда участвовалъ въ компаніяхъ.	Число и мѣсяцъ поступленія въ полкъ и изъ какой части, когда убылъ изъ полка и куда.
433	Подпоручикъ Иванъ Захаровичъ **Гуртовой**	1855	изъ солдатскихъ дѣтей	1849, 53, 56	28 Іюля изъ Ревелкскаго егерскаго полка. 22 Сентября 1856 года обратно въ тотъ же полкъ.
434	Штабсъ Капитанъ Петръ Гавріиловичъ **Руинъ**	„	изъ дворянъ Выборской губ.	1843, 44, 45 1853—56	Тоже. 1 Сентября 1856 г. уволенъ отъ службы.
435	Штабсъ Капитанъ Василій Ильичъ **Прежевскій**	„	изъ дворянъ Московской губ.	1853—56	22 Іюля изъ Ревельскаго егерскаго полка. 3 Октября 1856 г. умеръ.
436	Подполковникъ Эдуардъ Борисовичъ **фонъ Рюль**	„		1853—55	Изъ Ревельскаго егерскаго полка. 27 Сентября 1855 года умеръ.
437	Прапорщикъ Кондратій Ефимовичъ **Мухинъ**	„	изъ крестьянскихъ дѣтей	1849, 53, 56	22 Іюля изъ фельдфебелей Л. гв. Московскаго полка. 22 Сентября 1856 г. въ Маршевой баталіонъ.
438	Подпоручикъ Константинъ Антоновичъ **Езерскій**	„	изъ дворянъ Радомской губ.	1853—56	22 Іюля изъ Ревельскаго егерскаго полка. 22 Февраля 1859 г. въ Олонецкій пѣх. полкъ.
439	Маіоръ Феодоръ Николаевичъ **Руже**	„	изъ дворянъ 2-го разряда г. Варшавы	1853—56	15 Сентября изъ резерв. пѣхот. принца Карла Прусскаго полка. 22 Сентября 1856 г. въ Маршевой баталіонъ.
440	Подпоручикъ Александръ Михайловичъ **Сокольскій**	1856	изъ дворянъ Московской губ.	1855—56	25 Февраля изъ Ревельскаго егерскаго полка. 4 Февраля 1859 года въ Забайкальское казач. войска.
441	Прапорщикъ Димитрій Николаевичъ **Архиповъ**	„	изъ дворянъ Пензенской губ.	1855—56	26 Февраля изъ Ревельскаго егерскаго полка. 17 Октября 1857 г. въ Углицкій пѣх. полкъ.
442	Прапорщикъ Алексѣй Павловичъ **Турбинъ**	„		1855—56	26 Февраля изъ Ревельскаго егерскаго полка. 22 Сентября 1856 года обратно въ тотъ-же полкъ.
443	Прапорщикъ Анатолій Алексѣевичъ **Рогожниковъ**	„	изъ дворянъ Пермской губ.	1855—56	26 Февраля изъ Л. Бородинскаго полка. 12 Августа 1859 г. въ отставку.
444	Поручикъ Николай Викентьевичъ **Коризно**	„	изъ дворянъ Смоленской губ.	1855—56	26 Февраля изъ Ревельскаго егерскаго полка. 19 Января 1864 г. уволенъ отъ службы по болѣзни.

№ по порядку.	Чинъ и фамилія.	Годъ поступленія въ полкъ.	Происхожденіе.	Когда участвовалъ въ компаніяхъ.	Число и мѣсяцъ поступленія въ полкъ и изъ какой части, когда убылъ изъ полка и куда.
445	Штабсъ Капитанъ Казиміръ Игнатьевичъ **Наркевичъ**	1856	изъ дворянъ Минской губ.	1854—56	24 Мая изъ Ревельскаго егерскаго полка. 10 Января 1865 г. въ 90 пѣхотн. Онежскій полкъ.
446	Прапорщикъ Николай Степановичъ **Полосухинъ**	„			1 Марта изъ Ревельскаго егерскаго полка. 22 Сентября 1856 г. обратно въ тотъ-же полкъ.
447	Прапорщикъ Антонъ Фердиндовичъ **Ряковскій**	„	изъ дворянъ Волынской губ.		Тоже.
448	Прапорщикъ Владиміръ Максимиліановичъ **Отоцкій**	„			Тожо.
449	Прапорщикъ Иванъ Ильичъ **Дедевинъ**	„			Тоже.
450	Прапорщикъ Николай Константиновичъ **Кулыбинъ**	„			Тоже.
451	Прапорщикъ Иванъ Казиміровичъ **Хрщановичъ**	„			Тоже. 11 Августа 1863 г. уволенъ отъ службы по болѣзни.
452	Поручикъ Сергѣй Эдуардовичъ **Финке**	„	изъ дворянъ Петербургской губ.	1855—56	24 Мая изъ Сибирскаго Гренадерскаго полка. 9 Января 1864 г. въ отдѣл. Сибирскій корпусъ казач. войскъ
453	Маіоръ Феликсъ Станиславовичъ **Войткевичъ**	„		1853—56	1 Августа изъ 1-й фуршатской бригады. 22 Сентября 1856 г. уволенъ отъ службы по болѣзни.
454	Полковникъ Ираклій Васильевичъ **Лукошковъ**	„		1855—56	11 Декабря изъ Л. гв. Гренадерскаго полка. 8 Января 1857 г. Команд. 4 рез. бат. Бутырскаго пѣх. полка.
455	Поручикъ Иванъ Семеновичъ **Зубовскій**	„	сынъ священника		14 Декабря изъ унт. оф. Сѣвскаго пѣх. полка. 8 Сентября 1868 г. умеръ.

№ по порядку.	Чинъ и фамилія.	Годъ поступленія въ полкъ.	Происхожденіе.	Когда участвовалъ въ компаніяхъ.	Число и мѣсяцъ поступленія въ полкъ и изъ какой части, когда убылъ изъ полка и куда.
456	Штабсъ Капитанъ Густавъ Эдуардовичъ **Бремъ**	1856	изъ дворянъ Лифляндской губ.		17 Декабря изъ Псковскаго пѣх. полка. 26 Марта 1863 г. въ Либавскій пѣх. полкъ.
457	Прапорщикъ Александръ Александровичъ **Дорогой**	1857	изъ дворянъ Псковской губ.	1849	27 Февраля изъ рядовыхъ 4-го рез. бат. Либавскаго полка, за усердную службу возвращенъ чинъ Прапорщ. 4 Августа 1858 г. уволенъ въ отставку.
458	Маіоръ Алексѣй Ивановичъ **Лотниковъ**	„	изъ мѣщанъ г. Москвы	1843—46 1853—56	27 Мая изъ Черниговскаго пѣх. полка. 25 Іюня 1868 г. уволенъ въ отставку.
459	Поручикъ Иванъ Леонтьевичъ **Шенкъ**	„	изъ дворянъ Петербурской губ.	1853—56	27 Мая изъ Орловскаго пѣх. полка. 13 Апрѣля 1859 г. уволенъ въ отставку.
460	Штабсъ Капитанъ Платонъ Ивановичъ **Чурашевъ**	„	изъ дворянъ Московской губ.	1853—56	27 Мая изъ Брянскаго пѣх. полка. 28 Мая 1865 г. въ 69-й резервный баталіонъ.
461	Штабсъ Капитанъ Янъ Матвѣевичъ **Краевскій**	„	изъ дворянъ Августовской губ.		27 Мая изъ Новоингермандланскаго полка. 4 Іюля 1860 г. уволенъ въ отставку по болѣзни.
462	Капитанъ Прокофій Кириловичъ **Гриневичъ**	„	изъ дворянъ Черниговской губ.		27 Мая изъ Черниговскаго пѣх. полка. 27 Августа 1860 г. уволенъ въ отставку Маіоромъ.
463	Поручикъ Сергѣй Никандровичъ **Жадовскій**	„	изъ дворянъ Костромской губ.		22 Іюля изъ Л. Бородинскаго пѣх. полка. 15 Января 1861 г. въ Казанское училище.
464	Подпоручикъ Францъ Игнатьевичъ **Гурко Омельянскій**	„	изъ дворянъ Волынской губ.		23 Декабря изъ Нарвскаго пѣх. полка. 5 Апрѣля 1860 г. уволенъ въ отставку. 24 Августа 1863 г. поступилъ вновь. 13 Декабря 1865 г. уволенъ въ отставку.
465	Подпоручикъ Іосифъ Гавриловичъ **Львовскій**	„	изъ дворянъ Могилевской губ.		23 Декабря изъ Брянскаго пѣх. полка. 23 Октября 1858 г. уволенъ въ отставку.
466	Полковникъ Григорій Моисѣевичъ **Токаревъ 2-й**	„			25 Декабря изъ Рязанскаго пѣх. полка. 17 Августа 1858 г. уволенъ по армейской пѣхотѣ въ запасныя войска.

№ по порядку.	Чинъ и фамилія.	Годъ поступленія въ полкъ.	Происхожденіе.	Когда участвовалъ въ компаніяхъ.	Число и мѣсяцъ поступленія въ полкъ и изъ какой части, когда убылъ изъ полка и куда.
467	Капитанъ Артоназій Станиславовичъ **Трипольскій**	1858	изъ дворянъ Кіевской губ.	1853—56	4 Января изъ Калужскаго пѣх. полка. 1870 г. ?
468	Подполковникъ Иванъ Феодоровичъ **Перскій**	»	изъ дворянъ Тверской губ.	1853—56	16 Февраля изъ 5-го резервнаго гренадерск. баталіона. 11 Февраля 1892 г. уволенъ въ отставку Полковникомъ.
469	Маіоръ Капитонъ Евграфовичъ **Сахаровъ**	»	изъ дворянъ Ярославской губ.	1849	14 Марта изъ Перновскаго гренадерскаго полка. 13 Апрѣля 1859 г. уволенъ въ отставку.
470	Поручикъ Августъ Юльевичъ **Левестамъ**	»	изъ дворянъ Московской губ.		19 Іюня изъ Аудиторскаго училища. 15 Марта 1860 г. уволенъ отъ службы.
471	Полковникъ Алексѣй Кириловичъ **Макаровскій I**	»	изъ дворянъ Тамбовской губ.	1845	28 Іюня изъ Л. гв. Павловскаго полка. 30 Августа 1861 г. Командиромъ Симбирскаго пѣх. полка.
472	Прапорщикъ Александръ Николаевичъ **Хвостовъ**	»	изъ дворянъ Новогородской губ.		23 Декабря изъ Калужскаго пѣх. полка. 26 Февраля 1859 г. въ Нижегородскій полкъ.
473	Прапорщикъ Людувигъ Антоновичъ **Волосевичъ**	»	изъ дворянъ Виленской грб.		23 Декабря изъ Софійскаго пѣх. полка. 7 Сентября 1859 г. въ Калужскій пѣх. полкъ.
474	Прапорщикъ Іосифъ Петровичъ **Борейко-Ходзко**	»	Тоже		30 Декабря изъ пѣхотн. принца Карла Прусскаго полка. 9 Декабря 1861 г. въ Подольскій пѣх. полкъ.
475	Подпоручикъ Анзельмъ Болеславовичъ **Бейнаръ**	»	изъ дворянъ Ковенской губ.		30 Декабря изъ Калужскаго пѣх. полка. 26 Марта 1863 г. въ Либавскій пѣх. полкъ.
476	Подпоручикъ Генрихъ Іосифовичъ **Якубовскій**	»	Тоже		30 Декабря изъ Калужскаго пѣх. полка. 14 Іюля 1860 г. уволенъ отъ службы.
477	Подпоручикъ Ксаверій Адамовичъ **Годицкій Цвирко**	1859	изъ дворянъ Минской губ.		9 Января изъ Либавск. пѣх. полка. 26 Марта 1863 года въ Псковскій пѣх. полкъ.
478	Подполковникъ Николай Гавриловичъ **Семеновъ 8-й**	»	изъ дворянъ Тверской губ.		9 Января изъ Тарутинскаго пѣх. полка. 13 Августа 1864 г. комардиромъ 58-го резервнаго баталіона.

№ по порядку	Званіе, имя, отчество и фамилія.	Годъ поступленія въ полкъ.	Изъ какого сословія.	Когда участвовалъ въ компаніяхъ.	Число и мѣсяцъ поступленія въ полкъ и изъ какой части, когда убылъ изъ полка и куда.
479	Подпоручикъ Василій Игнатьевичъ **Васильевъ**	1859	изъ дворянъ Петербургской губ.		9 Марта изъ Л. Екатеринославскаго гренадерскаго полка. 21 Декабря 1863 г. уволенъ въ отставку.
480	Поручикъ Константинъ Николаевичъ **Поляковъ**	„	изъ дворянъ Московской губ.		9 Марта изъ Л. Екатеринославскаго гренадерскаго полка. 31 Марта 1872 г. умеръ.
481	Маіоръ Ибрагимъ Мустафовичъ **Лебедзя**	„	изъ татарскихъ дворянъ Минской губ.	1849, 1854—56	30 Мая изъ Ревельскаго пѣх. полка. 24 Октября 1860 г. уволенъ отъ службы по болѣзни.
482	Штабсъ Капитанъ Павелъ Яковлевичъ **Михайловскій**	„	изъ дворянъ Каменецъ-Подольской губ.		26 Іюня изъ 2-го Вост. Сибирскаго линейнаго баталіона. 28 Января 1862 г. въ Муромскій пѣх. полкъ.
483	Подпоручикъ Аркадій Юльевичъ **Левестамъ II**	„	изъ дворянъ Костромской губ.		27 Іюня изъ Ревельскаго пѣх. полка. 12 Іюня 1860 г. въ Гренадерскій Саперный баталіонъ.
484	Капитанъ Василій Герасимовичъ **Покромовичъ**	„	изъ дворянъ Витебской губ.		29 Іюня изъ юнкеровъ Псковскаго полка. 14 Сентября 1866 г. уволенъ въ отставку.
485	Прапорщикъ Александръ Ивановичъ **Яковлевъ**	„			29 Іюня изъ унт. офиц. Ревельск. пѣх. полка. 6 Ноября 1863 г. въ Рижскій баталіонъ.
486	Маіоръ Евстафій Петровичъ **Ивановъ**	„	изъ офицерскихъ дѣтей	1855—56	29 Іюня изъ унт. офиц. Ревельск. пѣх. полка. 16 Іюня 1882 г. уволенъ въ отставку Подполковникомъ.
487	Подпоручикъ Аврелій Іосифовичъ **Лукашевичъ**	„	изъ офицерскихъ дѣтей	1855—56	18 Сентября изъ Новоингерманландскаго пѣх. полка. 10 Января 1865 г. въ 89 Бѣломорскій полкъ.
488	Поручикъ Иванъ Ивановичъ **Орловъ**	„	сынъ священника		29 Октября изъ Самогитскаго гренадерскаго полка. 22 Сентября 1866 г. въ 58-й резервный баталіонъ.
489	Прапорщикъ Павелъ Димитріевичъ **Юшкевичъ**	„			29 Октября изъ Таврическаго гренадерск. полка. 26 Мая 1860 г. уволенъ въ отставку.

№ по порядку.	Чинъ и фамилія.	Годъ поступленія въ полкъ.	Происхожденіе.	Когда участвовалъ въ компаніяхъ.	Число и мѣсяцъ поступленія въ полкъ и изъ какой части, когда убылъ изъ полка и куда.
490	Прапорщикъ Павелъ Ивановичъ **Ушаковъ**	1859	изъ дворянъ Новогородской губ.		29 Октября изъ Несвижскаго гренадерск. полка. 26 Мая 1860 г. уволенъ въ отставку.
491	Прапорщикъ Александръ Семеновичъ **Павловскій**	„			14 Декабря изъ унт. оф. Ревельскаго полка. 3 Января 1861 г. въ Полтавскій пѣх. полкъ.
492	Поручикъ Олимпій Васильевичъ **Самаринъ**	„			25 Декабря изъ Сѣвскаго пѣх. полка. 10 Марта 1862 г. уволенъ въ отставку.
493	Штабсъ Капитанъ Феодоръ Ивановичъ **Гильдебрантъ**	„			26 Декабря изъ Л. гв. Финляндскаго полка. 28 Октября 1864 г. помощн. стар. адьютанта Штаба Московск. Воен. Округа.
494	Капитанъ Казиміръ Ивановичъ **Бредисъ**	1860	изъ крестьянъ Ковенской губ.		27 Сентября изъ Калужскаго пѣх. полка. 28 Марта 1869 года въ 90 пѣх. Онежскій полкъ.
495	Подпоручикъ Александръ Александровичъ **Култашевъ**	1861			28 Января. 19 Сентября 1864 г. въ 35-й резервн. баталіонъ.
496	Полковникъ Діонизій Раймундовичъ **Клечковскій**	„			14 Октября изъ Либавскаго пѣх. полка. 21 Сентября 1863 г. уволенъ отъ службы.
497	Штабсъ Капитанъ Петръ Христофоровичъ **Шоттъ**	1862	изъ дворянъ Петербургской губ.	1853—56	4 Апрѣля изъ отставки. 11 Сентября 1864 г. уволенъ въ отставку
498	Маіоръ Эдуардъ Андреевичъ **Кенигъ**		сынъ золот. дѣлъ мастера Лифляндской губ.	1849, 53, 56	27 Мая изъ Эстляндскаго пѣх. полка. 1 Января 1867 года въ 90 Онежскій полкъ
499	Маіоръ Фома Францевичъ **Гржеляховскій**	1863	изъ дворянъ царства Польскаго	1854—56	6 Января изъ Комиссаріатской комиссіи. 13 Августа 1874 г. въ 92-й Печерскій полкъ.
500	Прапорщикъ Модестъ Никандровичъ **Голенищевъ Кутузовъ**	„			24 Апрѣля изъ Астраханскаго гренадерск. полка. 19 Января 1864 г. уволенъ отъ службы.
501	Капитанъ Болеславъ Александровичъ **Германовскій**	„	изъ дворянъ Виленской губ.	1854—55	30 Августа изъ отставки. 5 Іюля 1877 г. въ Виленскій линейный батал.

№ по порядку.	Чинъ и фамилія.	Годъ поступленія въ полкъ.	Происхожденіе.	Когда участвовалъ въ компаніяхъ.	Число и мѣсяцъ поступленія въ полкъ и изъ какой части, когда убылъ изъ полка и куда.
502	Маіоръ Михаилъ Сигизмундовичъ **Фагельскій**	1863	изъ дворянъ Варшавской губ.	1853—56	16 Мая изъ Ревельскаго пѣх. полка. 10 Января 1865 г. въ 89 Бѣломорскій полкъ.
503	Штабсъ Капитанъ Ромуальдъ Петровичъ **Ярмоловичъ**	„	изъ шляхтичей Витебской губ.	1853—56	16 Мая изъ Колыванскаго пѣх. полка. 16 Января 1865 г. въ 90 Онежскій полкъ.
504	Капитанъ Антонъ Яковлевичъ **Можневскій**	„	изъ дворянъ Полтавской губ.	1853—56	16 Мая изъ Колыванскаго пѣх. полка. 30 Сентября 1873 г. въ отставку.
505	Поручикъ Сергѣй Феодоровичъ **Харламовъ I**	„	изъ дворянъ Московской губ.		16 Мая изъ Колыванскаго пѣх. полка. 27 Января 1865 г. въ штатъ Московской полиціи.
506	Штабсъ Капитанъ Иванъ Юрьевичъ **Юцевичъ**	„			31 Мая изъ Смоленскаго пѣх. полка. 9 Августа 1863 г. уволенъ отъ службы.
507	Подполковникъ Владиміръ Ивановичъ **Владиміровъ**	„	изъ дворянъ С.-Петербургской губ.	1853—56	4 Іюня изъ Бѣлозерскаго пѣх. полка. 15 Августа 1877 г. умеръ.
508	Подпоручикъ Феодоръ Ивановичъ **Пущинъ**	„			4 Іюня изъ Тверскаго губ. баталіона. 3 Сентября 1866 г. въ 90 Онежскій полкъ.
509	Капитанъ Димитрій Никифоровичъ **Бабкинъ**	„			12 Іюня изъ армейской пѣхоты. 24 Октября 1863 г. въ Красноярскій пѣхотн. полкъ.
510	Поручикъ Никаноръ Яковлевичъ **Ручьевъ**	„	изъ дворянъ Оренбургской губ.		31 Іюня изъ Оренбургскаго линейнаго баталіона. 4 Сентября 1865 г. уволенъ въ отставку.
511	Полковникъ Михаилъ Семеновичъ **Николаенко**	„	изъ дворянъ Черниговской губ.		23 Августа изъ Гродненскаго губ. батал. 21 Января 1898 г. Командиромъ Спасскаго резервнаго баталіона.
512	Маіоръ Казиміръ Іосифовичъ **Скибинскій**	„	изъ дворянъ Виленской губ.		23 Августа изъ штаба отдѣльнаго Сибирскаго корпуса. 29 Августа 1868 г. уволенъ въ отставку.

№ по порядку.	Чинъ и фамилія.	Годъ поступленія въ полкъ.	Происхожденіе.	Когда участвовалъ въ компаніяхъ.	Число и мѣсяцъ поступленія въ полкъ и изъ какой части, когда убылъ изъ полка и куда.
513	Штабсъ Капитанъ Иванъ Максимовичъ **Напалковъ**	1863	изъ дворянъ Тамбовской губ.	1854—56	26 Августа изъ отставки. 3 Января 1867 г. уволенъ въ отставку.
514	Поручикъ Кирилъ Александровичъ **Лукашевичъ**	„	изъ дворянъ царства Польскаго	1855—56	27 Августа изъ Архангелогородск. губ. баталіона. 25 Апрѣля 1865 г. уволенъ въ отставку.
515	Поручикъ Андрей Николаевичъ **Юреневъ**	„			13 Сентября изъ отставки. 31 Октября 1864 г. уволенъ въ отставку.
516	Штабсъ Капитанъ Николай Васильевичъ **Смирновъ**	„	изъ дворянъ Новогородской губ.	1853—56	16 Сентября изъ отставки. 21 Января 1866 г. въ Новогородскій резерв. баталіонъ.
517	Полковникъ Августъ Ивановичъ **Мясковскій**	„	изъ дворянъ С-Петербургской губ.	1849, 1854, 55 1861—63	21 Сентября поступилъ изъ запасныхъ войскъ. 9 Февраля 1867 г. Полтавск. войнскимъ Начальникомъ.
518	Поручикъ Алексѣй Гавриловичъ **Чамовъ**	„	изъ офицерскихъ дѣтей		11 Октября изъ отставки. 3 Сентября 1866 г. по суду сосланъ въ Томскую губ.
519	Поручикъ Андрей Андреевичъ **Добродѣевъ**	„			26 Сентября изъ Оренбургскаго линейнаго № 7 баталіона. 28 Апрѣля 1864 г. въ 147 пѣхотн. Самарскій полкъ.
520	Штабсъ Капитанъ Петръ Александровичъ **Кильвейнъ**	„			30 Ноября изъ 95 Красноярскаго полка. 12 Ноября 1864 г. въ 1-й резервный баталіонъ.
521	Подпоручикъ Іоакимъ Ивановичъ **Войденовъ I**	„			30 Ноября изъ 95 Красноярскаго полка. 13 Октября 1864 г. въ 96 Омскій полкъ.
522	Подпоручикъ Гавріилъ Ивановичъ **Войденовъ II**	„			Тоже.
523	Штабсъ Капитанъ Болеславъ Ксаверовичъ **Наковицкій Урбановичъ**	„	изъ дворянъ Минской губ.	1855	30-го Нобря изъ 69 Рязанскаго полка. 18 Мая 1875 г. уволенъ въ отставку.

№ по порядку.	Чинъ и фамилія.	Годъ поступленія въ полкъ.	Происхожденіе.	Когда участвовалъ въ компаніяхъ.	Число и мѣсяцъ поступленія въ полкъ и изъ какой части, когда убылъ изъ полка и куда.
524	Штабсъ Капитанъ Михаилъ Феодоровичъ **Харламовъ II**	1863	сынъ чиновника		5 Декабря изъ Рязанскаго губернскаго баталіона. 16 Апрѣля 1870 г. въ 29 Резервн. баталіонъ.
525	Маіоръ Степанъ Адамовичъ **Краузе**	„	изъ дворянъ Витебской губ.	1854—55	18 Декабря изъ 95 Красноярскаго полка. 25 Декабря 1864 г. въ 4 резервный баталіонъ.
526	Поручикъ Василій Михайловичъ **Обуховъ**	„	сынъ офицера		26 Декабря переименованъ изъ губерн. Секр. Кронштт. крѣп. арт. 1 Сентября 1870 г. въ Свеаборг. крѣп. полкъ.
527	Прапорщикъ Николай Димитріевичъ **Егоровъ I**	1864			22 Января. 9 Декабря 1871 г. въ 85 пѣх. Выборгск. полкъ.
528	Капитанъ Георгій Александровичъ **Фировъ**	„	изъ дворянъ С-Петербургской губ.	1854—55	29 Января изъ 90 Онежскаго полка. 6 Января 1865 г. уволенъ отъ службы.
529	Штабсъ Капитанъ Романъ Романовичъ **Кронъ**	„	Тоже	1854—55	5 Февраля изъ Кронштад. крѣпост. полка. 30 Мая 1868 года въ 86 Вильманстрандскій полкъ.
530	Поручикъ Августъ Викентьевичъ **Будзинскій**	„			5 Февраля. 6 Апрѣля 1871 года въ 92 Печерскій полкъ.
531	Прапорщикъ Николай Ивановичъ **Юрьевъ**	„	изъ солдатскихъ дѣтей		19 Марта изъ роты военныхъ топографовъ. 13 Декабря 1866 г. въ Саратовскій губ. батал.
532	Маіоръ Сатурнинъ Іосифовичъ **Керсновскій**	„	изъ дворянъ Минской губ.	1854—55	20 Марта изъ 23 Низовскаго полка. 2 Февраля 1878 г. Андреевскимъ уѣзд. воинск. начальникомъ.
533	Штабсъ Капитанъ Францъ Степановичъ **Міаковскій**	„	изъ дворянъ Волынской губ.	1854—55	20 Марта изъ 23 Низовскаго полка. 10 Января 1865 года въ 90 Онежскій полкъ.

№ по порядку.	Чинъ и фамилія	Годъ поступленія въ полкъ.	Происхожденіе.	Когда участвовалъ въ компаніяхъ.	Число и мѣсяцъ поступленія въ полкъ и изъ какой части, когда убылъ изъ полка и куда.
534	Штабсъ Капитанъ Ромуальдъ Петровичъ **Ярмоловичъ**	1864	изъ вольноопредѣляющихся Витебской губ.	1854—55	12 Апрѣля изъ 140 Зарайскаго полка. 16 Января 1865 г. въ 90 Онежскій полкъ.
535	Маіоръ Степанъ Андреевичъ **Черницинъ**	„	изъ солдатскихъ дѣтей	1854—55	16 Апрѣля изъ 30 Полтавскаго полка. 27 Августа 1864 г. въ 96 Омскій полкъ.
536	Маіоръ Бонифантій Ивановичъ **Павловъ**	„	изъ дворянъ Новогородской губ.		16 Апрѣля изъ отставки. 11 Іюля 1866 г. въ 90 Онежскій полкъ.
537	Поручикъ Семенъ Ивановичъ **Ивановъ**	„	изъ солдатскихъ дѣтей		22 Апрѣля изъ унтеръ офицеровъ своего полка. 24 Декабря 1868 г. въ Петербургскій губ. баталіонъ.
538	Капитанъ Валентій Семеновичъ **Яницкій**	„	изъ мѣщанъ Варшавской губ.		22 Апрѣля изъ унт. офиц. своего полка. 8 Апрѣля 1878 г. въ 5 резервный баталіонъ.
539	Маіоръ Карлъ Доменіковичъ **Жуковскій**	„	изъ дворянъ Волынской губ.	1853—56	3 Мая изъ 24 Симбирскаго полка. 1 Апрѣля 1871 г. въ 92 пѣх. Печерскій полкъ.
540	Капитанъ Николай Ефимовичъ **Соколовъ**	„			28 Мая. 4 Августа 1886 г. Гапсальскимъ уѣзд. Воинскимъ Начальникомъ.
541	Поручикъ Алексѣй Алексѣевичъ **Смѣлковъ**	„			3 Іюля. 2 Іюня 1874 г. по суду разжалованъ въ рядовые.
542	Капитанъ Константинъ Андреевичъ **Леоновъ**	„	сынъ гренадера роты дворц. гренадеръ		6 Іюля изъ Кронштад. крѣп. артиллеріи. 25 Мая 1865 г. уволенъ въ отставку.
543	Прапорщикъ Казиміръ Казіміровичъ **Тычъ**	„	изъ дворянъ г. Варшавы		6 Іюля изъ Кронштад. крѣп. артиллеріи. 30 Ноября 1864 г. въ 89 Бѣломорскій полкъ.
544	Штабсъ Капитанъ Николай Григорьевичъ **Токоревъ**	„	изъ дворянъ Новогородской губ.		6 Августа изъ юнкеровъ своево полка. 13 Іюля 1876 г. въ 5 Туркестанскій линейный баталіонъ.

№ по порядку.	Чинъ и фамилія.	Годъ поступленія въ полкъ.	Происхожденіе.	Когда участвовалъ въ компаніяхъ.	Число и мѣсяцъ поступленія въ полкъ и изъ какой части, когда убылъ изъ полка и куда.
545	Штабсъ Капитанъ Германъ Карловичъ **фонъ Эссенъ**	1864			20 Августа. 22 Декабря 1876 г. въ Финлянд. окруж. Интенд. Управленіе.
546	Полковникъ Карлъ Карловичъ **Толь 2-й**	„	изъ дворянъ Великаго княжест. Финляндск.	1854—55	25 Августа изъ 87 Нейшлотскаго полка. 27 Апрѣля 1865 г. уволенъ въ отставку.
547	Прапорщикъ Владиміръ Арсеньевичъ **Еременъ**	„			7 Сентября. 29 Января 1872 г. уволенъ въ отставку.
548	Штабсъ Капитанъ Рихардъ Андреевичъ **Мунстергельмъ**	„	изъ дворянъ Нюланской губ.	1863	12 Сентября изъ 88 Петровскаго полка. 14 Мая 1865 г. умеръ.
549	Штабсъ Капитанъ Максимъ Васильевичъ **Алексѣевъ**	„		1854—55	14 Сентября изъ 87 Нейшлотскаго полка. 19 Января 1877 г. въ 3 Свеаборгскій крѣп. баталіонъ.
550	Штабсъ Капитанъ Иванъ Феодоровичъ **Стражевскій**	„	сынъ офицера	1854—55	14 Сентября изъ 87 Нейшлотскаго полка. 20 Января 1877 г. въ Свеаборгскую военно исправит. роту.
551	Поручикъ Класъ Класовичъ **Гольмъ**	„	сынъ офиц. Шведскаго королевства присягалъ на подданство Россіи въ г. Ловизѣ 27 Іюля 1855 г.		14 Сентября изъ 87 Нейшлотскаго полка. 27 Февраля 1871 г. въ 90 Онежскій полкъ.
552	Подпоручикъ Феодоръ Игнатьевичъ **Воробьевъ**	„	изъ солдатскихъ дѣтей	1854—55 1863	3 Ноября изъ писарей Л. гв. драгунскаго полка. 3 Сентября 1866 г. въ Псковскій губ. батал.
553	Прапорщикъ Михаилъ Іосифовичъ **Миллеръ**	„	изъ дворянъ Ковенской губ.		22 Ноября изъ 89-го Бѣломорскаго полка. ? въ 92-ой Печерскій полкъ.
554	Поручикъ Василій Іоакимовичъ **Чаплевскій**	„	изъ дворянъ Смоленской губ.		22 Ноября изъ унт. офиц. своего полка. 30 Апрѣля 1873 г. въ Смоленскій губ. баталіонъ.
555	Капитанъ Терентій Станиславовичъ **Мѣшковъ**	„			25 Декабря. 11 Февраля 1877 г. въ управленіе Ростовскаго уѣздн. Воинск. начальника.

№ по порядку.	Чинъ и Фамилія.	Годъ поступленія въ полкъ.	Число и мѣсяцъ поступленія въ полкъ и изъ какой части. Когда убылъ изъ полка и куда.
556	Штабсъ Капитанъ Александръ Михайловичъ **Масленико́въ**	1865	1 Января. 9 Января 1868 г. въ Новогородскій губерн. баталіонъ.
557	Подпоручикъ Константинъ Владиміровичъ **Чюминъ**	„	10 Января. 3 Іюня 1867 г. въ 92 Печерскій полкъ.
558	Подполковникъ Николай Владиміровичъ **Чюминъ**	„	10 Января. 10 Февраля 1873 г. въ 92 Печерскій полкъ.
559	Подпоручикъ Михаилъ Андреевичъ **Котроховъ**	„	15 Января изъ Кавказскаго линейнаго 5-го баталіона. 3 Сентября 1866 г. въ 90 Онежскій полкъ.
560	Штабсъ Капитанъ Андрей Алексѣевичъ **Алексѣевъ I**	„	19 Февраля. 10 Іюня 1866 г. умеръ.
561	Капитанъ Павелъ Андреевичъ **Бѣловъ**	„	19 Февраля. 26 Апрѣля 1874 г. уволенъ въ отставку.
562	Прапорщикъ Карлъ Альфредовичъ **Гегстремъ**	„	19 Февраля изъ Выборгскаго крѣпостнаго полка. 25 Декабря 1866 г. въ 93 Иркутскій полкъ.
563	Штабсъ Капитанъ Константинъ Ивановичъ **Гаталинъ**	„	19 Февраля. 29 Апрѣля 1868 г. въ Свеаборгскую воен. исправит. роту.
564	Поручикъ Николай Кириловичъ **Лисенко**	„	19 Февраля. 25 Февраля 1866 г. въ Жандармскій корпусъ.
565	Поручикъ Сергѣй Петровичъ **Бабкинъ**	„	18 Марта. 19 Февраля 1870 г. въ 4 Уланскій Харьковскій полкъ.
566	Подпоручикъ Григорій Андреевичъ **Рудевскій**	„	5 Марта. 30 Октября 1867 г. въ Харьковскій губернскій баталіонъ.
567	Поручикъ Константинъ Михайловичъ **Обуховъ**	„	10 Апрѣля. 1 Сентября 1870 г. въ Свеаборгскій крѣпостной баталіонъ.
568	Подполковникъ Карлъ Карловичъ **Ваденстернъ**	„	20 Іюля. 3 Октября 1867 г. въ 100 Островскій полкъ.

№ № по порядку.	Чинъ и фамилія.	Годъ поступленія въ полкъ.	Число и мѣсяцъ поступленія въ полкъ и изъ какой части. Когда убылъ изъ полка и куда.
569	Подполковникъ Петръ Михайловичъ **Костенко**	1865	20 Іюля. 12 Декабря 1874 г. Командиромъ 3 Свеаборгскаго крѣп. баталіона.
570	Прапорщикъ Эдуардъ Леонтьевичъ **Щавинскій**	„	22 Іюля изъ 89 Бѣломорскаго полка. 13 Декабря 1866 уволенъ въ отставку.
571	Полковникъ Николай Станиславовичъ **Корево 2-й**	„	14 Ноября изъ Воинскихъ начальн. Могилевскаго уѣзда. 10 Октября 1866 г. уволенъ въ запасъ арміи.
572	Штабсъ Капитанъ Феодоръ Павловичъ **Агафоновъ**	1866	17 Іюня. 13 Августа 1880 умеръ.
573	Штабсъ Капитанъ Владиміръ Яковлевичъ **Чаусовъ**	„	17 Іюня. 13 Марта 1877 г. уволенъ въ отставку.
574	Поручикъ Пантелѣй Пантелѣевичъ **Шпаковичъ**	„	18 Іюня. 12 Января 1871 г. умеръ.
575	Подполковникъ Граціанъ Феодоровичъ **Лихтанскій**	„	26 Августа. 18 Сентября 1887 г. уволенъ въ отставку.
576	Штабсъ Капитанъ Владиславъ Ивановичъ **Годицкій Цвирко**	„	27 Ноября. 5 Сентября 1873 г. уволенъ въ отставку.
577	Подполковникъ Козьма Игнатьевичъ **Плетневскій**	„	21 Декабря. 1 Января 1888 г. въ 90 Онежскій полкъ.
578	Подпоручикъ Александръ Ивановичъ **фонъ Фалеръ**	1867	3 Января. 1 Іюля 1867 г. уволенъ въ отставку.
579	Поручикъ Борисъ Ивановичъ **фонъ Фалеръ**	„	Тоже.
580	Штабсъ Капитанъ Францъ Густавовичъ **фонъ Беккеръ**	„	24 Января. 18 Ноября 1871 г. уволенъ въ отставку.
581	Полковникъ Алексѣй Петровичъ **Данауровъ**	„	12 Февраля изъ Л. гв. Измайловскаго полка. 17 Апрѣля 1872 г. произведенъ въ Генералъ Маіоры.

№ по порядку.	Имя и фамилія.	Годъ поступленія въ полкъ.	Число и мѣсяцъ поступленія въ полкъ и изъ какой части. Когда убылъ изъ полка и куда.
582	Подполковникъ Иванъ Станиславовичъ **Садовскій**	1867	25 Марта. 7 Апрѣля 1877 г. Командиромъ 5 резервнаго баталіона.
583	Поручикъ Александръ Эмануиловичъ **Ольхинъ**	„	7 Іюля. 1 Октября 1873 г. уволенъ въ отставку.
584	Штабсъ Капитанъ Александръ Ивановичъ **Гаталинъ**	„	13 Іюля. 16 Марта 1871 г. умеръ.
585	Подпоручикъ Гавріилъ Димитріевичъ **Егоровъ II**	„	18 Августа. 1 Марта 1875 г. въ 3 Свеаборгскій крѣп. баталіонъ.
586	Прапорщикъ Эмануилъ Александровичъ **Крыловъ**	„	31 Августа. 19 Апрѣля 1870 г. въ Ташкентскій губерн. баталіонъ.
587	Капитанъ Николай Яковлевичъ **Чаусовъ**	„	5 Октября. 13 Марта 1888 г. въ 92 Печерскій полкъ.
588	Капитанъ Вольдемаръ Оттовичъ **Споре**	„	23 Ноября. 1 Января 1889 г. въ Петрозаводскій резервн. баталіонъ.
589	Подполковникъ Николай Евгеніевичъ **Дроздовскій**	„	23 Іюля 1892 умеръ.
590	Маіоръ Федоръ Владиміровичъ **Обудовскій**	1868	16 Января. 23 Іюля 1869 г. въ Вышневолоцкую мѣст. команду.
591	Маіоръ Александръ Александровичъ **Соколовъ**	„	30 Января. 23 Апрѣля 1868 г. въ 92 Печерскій полкъ.
592	Штабсъ Капитанъ Гавріилъ Феодоровичъ **Гладышевъ**	„	12 Іюня. 1873 г. въ 1-й Самерный баталіонъ.
593	Поручикъ Эдмундъ Януаровичъ **Раецкій**	„	12 Іюля. 24 Декабря 1876 г. въ Любинскій кон. полкъ Кубанскаго казачьяго войска.
594	Поручикъ Антонъ Генриховичъ **Розенталь**	„	21 Іюля. 21 Февраля 1876 г. въ 53 Волынскій полкъ.

№ по порядку.	Чинъ и фамилія.	Годъ поступленія въ полкъ.	Число и мѣсяцъ поступленія въ полкъ и изъ какой части. Когда убылъ изъ полка и куда.
595	Штабсъ Капитанъ Константинъ Игнатьевичъ **Пекутовскій**	1868	19 Августа. 11 Ноября 1875 г. умеръ.
596	Подпоручикъ Александръ Васильевичъ **Михаиловъ**	„	21 Августа. 1 Января 1873 г. умеръ.
597	Капитанъ Павелъ Алексѣевичъ **Карповъ**	„	8 Сентября. 22 Декабря 1884 г. уволенъ въ отставку.
598	Штабсъ Капитанъ Феодоръ Феодоровичъ **Ракицкій**	„	30 Сентября. 14 Марта 1879 г. въ 12-й Астраханскій гренадерскій полкъ.
599	Подпоручикъ Венедиктъ Викторовичъ **Лещинскій**	„	16 Октября. 19 Марта 1872 г. уволенъ въ отставку.
600	Подполковникъ Семенъ Генриховичъ **Страндманъ**	1869	19 Марта. 3 Марта 1872 г. уволенъ въ отставку.
601	Подпоручикъ Илья Александровичъ **Ульяновъ**	„	30 Апрѣля. 28 Марта 1876 г. въ Керчинскій крѣп. баталіонъ.
602	Подполковникъ Василій Николаевичъ **Владиміровъ I**	„	1 Мая изъ Штаба управленія Свеаборгскаго военнаго телеграфа. 21 Мая 1904 г. въ 10-й Омскій Сибирскій пѣх. полкъ.
603	Капитанъ Михаилъ Николаевичъ **Владиміровъ II**	„	7 Мая. 27 Марта 1886 г. умеръ.
604	Прапорщикъ Владиміръ Оттовичъ **Миллеръ**	„	15 Мая изъ портупей юнкеровъ своего полка. 7 Декабря 1873 г. въ 96 Омскій полкъ.
605	Подпоручикъ Юліанъ Оскаровичъ **Валинъ**	„	21 Іюня. 26 Августа 1871 г. въ 23-ю артиллерійскую бригаду.
606	Прапорщикъ Викторъ Михаиловичъ **Пермиловскій**	„	5 Октября. 11 Февраля 1870 г. въ 89 Бѣломорскій полкъ.
607	Штабсъ Капитанъ Владиміръ Карловичъ **Клепферъ**	„	1 Ноября. 3 Декабря 1878 г. въ Жандармскій корпусъ.

№ по порядку.	Чинъ и фамилія.	Годъ поступленія въ полкъ.	Число и мѣсяцъ поступленія въ полкъ и изъ какой части. Когда убылъ изъ полка и куда.
608	Штабсъ Капитанъ Илья Алексѣевичъ **Сергѣевъ**	1869	29 Ноября. 2 Февраля 1884 г. уволенъ въ отставку.
609	Капитанъ Николай Георгіевичъ **Ротарь**	1870	19 Января рядовымъ изъ вольноопредѣляющихся. 1894 г. уволенъ въ отставку.
610	Штабсъ Капитанъ Василій Михаиловичъ **Якубовскій**	„	11 Февраля. 4 Декабря 1873 г. въ Пограничную стражу.
611	Штабсъ Капитанъ Николай Александровичъ **Вешенской**	„	11 Февраля. 1873 г. Вержболовскую Таможню.
612	Подполковникъ Феодоръ Георгіевичъ **Зенковичъ**	„	25 Апрѣля изъ 14 Олонецкаго полка. 26 Февраля 1893 г. въ 88 Петровскій полкъ.
613	Капитанъ Митрофанъ Ивановичъ **Бѣлановскій**	„	2 Сентября. 7 Іюля 1875 г. въ Пограничную стражу.
614	Подполковникъ Владиміръ Оттомаровичъ **Врангель**	„	24 Октября унт.-офиц. изъ вольноопр. въ свой полкъ. 26 Февраля 1893 г. въ 100 Островскій полкъ.
615	Прапорщикъ Игнатій Амвросіевичъ **Фальковскій**	„	2 Декабря. 20 Декабря 1874 г. въ 14-й драгунскій полкъ.
616	Штабсъ Капитанъ Михаилъ Карловичъ **Сиденснеръ**	1871	11 Февраля. 12 Декабря 1878 г. умеръ.
617	Штабсъ Капитанъ Михаилъ Лаврентьевичъ **Ситниковъ**	„	1 Апрѣля. 11 Апрѣля 1875 г. по суду лишенъ дворянства и всѣхъ правъ и сосланъ въ Самарскую губ.
618	Прапорщикъ Василій Марковичъ **Гавриловъ**	„	2 Іюня изъ портупей юнкеровъ своего полка. 1 Марта 1875 г. въ 3 Свеаборгскій крѣпост. баталіонъ.
619	Подполковникъ Елисей Феодоровичъ **Гладышевъ**	„	2 Октября изъ 2 Константиновскаго военнаго училища. 26 Февраля 1895 г. въ 12 Астраханскій гренадерскій полкъ.
620	Штабсъ Капитанъ Нилъ Аполоновичъ **Панафидинъ**	„	9 Октября. 29 Декабря 1878 г. уволонъ въ отставку.

№ по порядку.	Чинъ и фамилія.	Годъ поступленія въ полкъ.	Число и мѣсяцъ поступленія въ полкъ и изъ какой части. Когда убылъ изъ полка и куда.
621	Прапорщикъ Александръ Александровичъ **Норманскій**	1871	2 Ноября. 6 Апрѣля 1874 г. во 2 Туркестанскій баталіонъ.
622	Поручикъ Вернеръ Константиновичъ **Никандеръ**	1872	24 Января рядовымъ изъ вольноопредѣляющихся. 2 января 1880 г. умеръ.
623	Поручикъ Андрасасъ Андрасасовичъ **Гренлундъ**	„	24 Марта рядовымъ изъ вольн. въ свой полкъ. 20 Іюня 1880 г. умеръ.
624	Маіоръ Михаилъ Илларіоновичъ **Максимовъ**	„	3 Апрѣля. 24 Октября 1873 г. въ Керченскій крѣпост. полкъ.
625	Подпоручикъ Михаилъ Захаровичъ **Баталинъ**	„	4 Апрѣля изъ портуп.-юнкеровъ своего полка. 24 Іюня 1876 г. въ 3 Свеаборгскій крѣпостн. баталіонъ.
626	Полковникъ Карлъ Карловичъ **Баронъ-фонъ-Медемъ**	„	13 Мая. 7 Октября 1884 г. командиромъ 1 бригады 18 пѣх. дивизіи.
627	Подполковникъ Рафаилъ Рафаиловичъ **Бржанскій**	„	3 Іюля унт. офиц. изъ вольноопред. въ свой полкъ. 14 Апрѣля 1902 г. въ 25 Смоленскій полкъ.
628	Подполковникъ Василій Викентьевичъ **Романовскій**	„	14 Іюля изъ Выборгскаго крѣпостн. инженерн. управл. 26 Февраля 1895 г. въ 90 Онежскій полкъ.
629	Поручикъ Алексѣй Ивановичъ **Версиловъ**	„	18 Августа. 29 Ноября 1875 г. уволенъ въ отставку.
630	Подпоручикъ Михаилъ Васильевичъ **Михаиловъ**	„	28 Августа изъ нижнихъ чиновъ въ свой полкъ. ? 1879 г. въ 78 пѣх. резервный баталіонъ.
631	Капитанъ Анатолій Николаевичъ **Баронъ-фонъ-деръ-Брюггенъ**	„	4 Сентября изъ 22 Нижегородскаго полка. 13 Мая 1899 г. уволенъ въ отставку.
632	Прапорщикъ Лео Александровичъ **Винтеръ**	„	13 Декабря унт. офиц. изъ вольн. въ своей полкъ. 28 Ноября 1877 г. умеръ отъ ранъ.
633	Маіоръ Николай Андреевичъ **Нюманъ**	1873	2 Января. 12 Августа 1883 г. уволенъ въ отставку.

№ по порядку.	Чинъ и фамилія.	Годъ поступленія въ полкъ.	Число и мѣсяцъ поступленія въ полкъ и изъ какой части. Когда убылъ изъ полка и куда.
634	Прапорщикъ Алексѣй Мартемьяновичъ **Селедковъ**	1873	Унт. офиц. изъ вольноопр. въ свой полкъ. 24 Іюня 1876 г. въ Выборгскій крѣпостн. баталіонъ.
635	Поручикъ Иванъ Ануфріевичъ **Раецкій**	„	30 Мая унт. офиц. изъ вольноопр. въ свой полкъ. 2 Августа 1884 г. въ пограничную стражу.
636	Штабсъ Капитанъ Василій Васильевичъ **Палковъ**	„	31 Мая. 29 Мая 1882 г. уволенъ въ отставку.
637	Прапорщикъ Николай Григорьевичъ **Пимоновъ**	„	12 Сентября 1876 г. въ I пѣшій Забайкальскій казач. полкъ.
638	Подполковникъ Яковъ Владиміровичъ **Кейзеръ**	„	25 Іюля унтеръ офиц. изъ вольноопр. въ свой полкъ. 26 Февраля 1901 г. въ 92 Печерскій полкъ. 15 Августа 1902 г. поступилъ обратно.
639	Поручикъ Константинъ Израилевичъ **Сонни**	„	10 Августа изъ 2 Константиновскаго военнаго училища. 12 Апрѣля 1878 г. въ Л. гв. Московскій полкъ.
640	Штабсъ Капитанъ Владиміръ Платоновичъ **Алексѣевъ**	„	7 Сентября. 2 Декабря 1888 г. умеръ.
641	Поручикъ Густавъ Густавовичъ **Бергманъ**	„	17 Декабря изъ портупей-юнкеровъ своего полка. 30 Августа 1880 г. по суду лишенъ воинскаго званія и сосланъ въ Сибирь.
642	Капитанъ Николай Феодоровичъ **Зайцевъ**	„	17 Декабря изъ портупей-юнкеровъ своего полка. 17 Сентября 1890 г. уволенъ по болѣзни въ отставку.
643	Прапорщикъ Иванъ Амвросіевичъ **Фальковскій**	„	19 Декабря изъ 89-го Бѣломорскаго полка. 14 Мая 1877 г. во 2-й Драгунскій полкъ.
644	Подпоручикъ Болеславъ Яковлевичъ **Мощинскій**	„	20 Декабря изъ портупей-юнкеровъ своего полка. 4 Іюня 1876 г. въ 5 Саперный баталіонъ.
645	Штабсъ Капитанъ Николай Николаевичъ **Алексѣевъ**	1874	11 Января. 23 Іюня 1877 г. уволенъ въ отставку.
646	Штабсъ Капитанъ Георгій Касперовичъ **Москевичъ**	„	11 Января изъ 63-го резервнаго баталіона. 10 Ноября 1874 г. въ 143 Дорогобужскій полкъ.

№ по порядку.	Чинъ и фамилія.	Годъ поступленія въ полкъ.	Число и мѣсяцъ поступленія въ полкъ и изъ какой части. Когда убылъ изъ полка и куда
647	Штабсъ Капитанъ Леонидъ Михаиловичъ **Рудневъ**	1874	11 Февраля. 2 Мая 1879 г. въ 12 резервный баталіонъ.
648	Маіоръ Андрей Станиславовичъ **Чернецкій**	„	11 Февраля. 10 Апрѣля 1874 г. въ 89 Бѣломорскій полкъ.
649	Прапорщикъ Николай Александровичъ **Шатиловъ**	„	11 Февраля. 9 Сентября 1881 г. въ 146 Царицинскій полкъ
650	Подпоручикъ Карлъ Карловичъ **фонъ Эссенъ**	„	11 Февраля. 2 Августа 1878 г. въ Л. гв. Семеновскій полкъ.
651	Маіоръ Александръ Яковлевичъ **Угла**	„	10 Апрѣля. 19 Сентября 1874 г. Сердобскимъ воинск. начальникомъ.
652	Капитанъ Николай Сатурнировичъ **Керсновскій**	„	3 Мая унтеръ-офиц. изъ вольноопредѣляющ. въ свой полкъ.
653	Подполковникъ Павелъ Александровичъ **Ульяновъ**	„	16 Іюня рядовымъ изъ вольноопр. въ свой полкъ. 26 Февраля 1894 г. въ 4 Финляндскій стр. полкъ.
654	одполковникъ Димитрій Васильевичъ **Чуриловъ**	„	7 Іюля рядовымъ изъ вольноопр. въ свой полкъ.
655	Капитанъ Валентинъ Ивановичъ **Тульничѣевъ**	„	7 Іюля рядовымъ изъ вольноопр. въ свой полкъ. 25 Октября 1899 г. въ запасъ армейской пѣхоты.
656	Штабсъ Капитанъ Александръ Фердинандовичъ **Штрандманъ**	„	7 Іюля рядовымъ изъ вольноопред. въ свой полкъ. 21 Января 1893 г. въ Финскія войска.
657	Маіоръ Николай Александровичъ **Галковскій**	„	24 Августа. 23 Сентября 1881 г. уволенъ въ отставку.
658	Подполковникъ Николай Никифоровичъ **Давыдовъ**	„	15 Октября изъ Свеаборгскаго крѣпостного полка. 10 Августа 1884 г. командиромъ 85 пѣх. баталіона (кадроваго).
659	Прапорщикъ Вольдемаръ Феодоровичъ **Фишеръ**	„	29 Декабря. 29 Декабря 1877 г. въ Кіевскую мѣстн. команду.

№ по порядку.	Чинъ и фамилія.	Годъ поступленія въ полкъ.	Число и мѣсяцъ поступленія въ полкъ и изъ какой части. Когда убылъ изъ полка и куда.
660	Поручикъ Чеславъ Яковлевичъ **Мощинскій**	1875	11 Февраля изъ портупей-юнкеровъ своего полка. 18 Сентября 1882 г. уволенъ отъ службы.
661	Прапорщикъ Павелъ Ивановичъ **Марковъ**	„	16 Іюня изъ 116 Малоярославскаго полка. 24 Іюня 1876 г. въ 3 Свеаборгскій крѣпост. баталіонъ.
662	Подполковникъ Владиміръ Ивановичъ **Годуновъ**	„	14 Іюля рядовымъ изъ вольноопр. въ свой полкъ.
663	Штабсъ Капитанъ Христофоръ Михайловичъ **Штегманъ**	„	15 Іюля рядовымъ изъ вольноопр. въ свой полкъ. 16 Мая 1890 г. въ Главное Интендант. управленіе.
664	Подпоручикъ Сергѣй Антоновичъ **Лукинъ**	„	18 Октября рядовымъ изъ вольноопр. въ свой полкъ. 19 Августа 1885 г. на Сестрорѣцкій оруж. заводъ.
665	Капитанъ Иванъ Ивановичъ **Петропавловскій**	1876	2 Января рядовымъ въ свой полкъ. 11 Февраля 1904 г. въ запасъ армейской пѣхоты.
666	Поручикъ Николай Александровичъ **Урѣшевъ**	„	7 Февраля изъ юнкеровъ Кіевскаго пѣх. юнкерскаго училища. 3 Марта 1884 г. уволенъ въ отставку.
667	Штабсъ Капитанъ Феодоръ Ивановичъ **Зубакинъ**	„	18 Февраля изъ Верхоленской мѣст[illegible]оманды. 7 Января 1881 г. умеръ.
668	Штабсъ Капитанъ Константинъ Агофоподовичъ **Бурцевъ**	„	20 Марта изъ 96 Омскаго полка. 1 Апрѣля 1893 г. умеръ.
669	Поручикъ Петръ Петровичъ **Яблоковъ**	„	22 Марта рядовымъ изъ вольноопр. въ свой полкъ. 17 Января 1888 г. въ штатъ Петербургской полиціи.
670	Подпоручикъ Павелъ Николаевичъ **Третьяновъ**	„	13 Іюня рядовымъ изъ вольноопр. въ свой полкъ. 27 Іюня 1884 г. уволенъ въ отставку по болѣзни.
671	Поручикъ Николай Александровичъ **Козловъ**	„	10 Августа изъ 2-го Константиновскаго военнаго училища. 13 Сентября 1879 г. въ 7 резервный батал.
672	Поручикъ Петръ Ильичъ **Яцино-Оношко**	„	19 Сентября изъ эстандартъ-юнкеровъ С.-Петербург. уланскаго полка. 20 Октября 1886 г. въ 34 Сѣвскій полкъ.

№ по-порядку.	Чинъ и фамилія.	Годъ поступленія въ полкъ.	Число и мѣсяцъ поступленія въ полкъ и изъ какой части. Когда убылъ изъ полка и куда.
673	Поручикъ Георгій Нестеровичъ **Оссовскій**	1877	13 Ноября изъ 93-го Иркутскаго полка. 13 Іюля 1887 г. въ Главное Интенд. управленіе.
674	Подпоручикъ Викторъ Владиміровичъ **Ольшевскій**	„	13 Ноября изъ портупей-юнкеровъ своего полка. 22 Марта 1879 г. въ 92 Печерскій полкъ.
675	Подполковникъ Лука Павловичъ **Якимовичъ**	„	13 Ноября изъ портупей-юнкеровъ 145-го Новочеркасскаго полка. 26 Февраля 1905 г. въ 90 Онежскій полкъ.
676	Подпоручикъ Николай Михайловичъ **Архиповъ**	„	13 Ноября изъ корпуса военныхъ топографовъ 28 Октября 1883 г. Старш. Адьют. Штаба Финлянд. воен. округа.
677	Штабсъ Капитанъ Алексѣй Петровичъ **Хижняковъ**	„	14 Января рядовымъ изъ вольноопр. въ свой полкъ. 6 Ноября 1896 г. въ 5 Инженерн. паркъ.
678	Штабсъ Капитанъ Николай Михаиловичъ **Дзюбенко**	„	26 Января рядовымъ изъ вольноопр. въ свой полкъ. 20 Марта 1898 г. умеръ.
679	Подпоручикъ Александръ Григорьевичъ **Богатовъ**	„	9 Мая рядовымъ изъ вольноопр. въ свой полкъ. 10 Декабря 1884 г. въ штатъ Петербургской полиціи.
680	Подполковникъ Владиміръ Петровичъ **Кириловъ**	„	9 Мая изъ 92 Печерскаго полка. 4 Апрѣля 1878 г. командиромъ 124 резервн. баталіона.
681	Прапорщикъ Фердинандъ Фердинандовичъ **Карлстетъ**	„	10 Іюля изъ юнкеровъ I Павловскаго военнаго училища. 10 Сентября 1877 г. въ 4 желѣзнодорожный баталіонъ.
682	Капитанъ Александръ Васильевичъ **Брагинъ**	„	19 Августа рядовымъ изъ вольноопр. въ свой полкъ 19 Ноября 1901 г. зачисленъ въ запасъ арм. пѣхоты.
683	Прапорщикъ Іосифъ Александровичъ **Брылкинъ**	„	9 Декабря рядовымъ изъ вольноопр. въ свой полкъ. 20 Января 1887 г. умеръ.
684	Штабсъ Капитанъ Владиміръ Владиміровичъ **Кейзеръ II**	1878	20 Января рядовымъ изъ вольноопред. въ свой полкъ. 1 Іюня 1900 г. въ жандармскій корпусъ.
685	Подпоручикъ Иванъ Аполоновичъ **Тютчевъ**		20 Января рядовымъ изъ вольноопр. въ свой полкъ. 9 Мая 1887 г. въ 92 Печерскій полкъ.

№ по порядку.	Чинъ и фамилія.	Годъ поступленія въ полкъ.	Число и мѣсяцъ поступленія въ полкъ и изъ какой части. Когда убылъ изъ полка и куда.
686	Маіоръ Николай Константиновичъ **Лугвеневъ**	1878	27 Марта изъ 89 Бѣломорскаго полка. 19 Февраля 1882 г. въ 90 Онежскій полкъ.
687	Штабсъ Капитанъ Евгеній Карловичъ **Шишковскій**	„	1 Іюня изъ 90 Онежскаго полка. 29 Января 1880 г. Выборгскимъ Плацъ Адъютантомъ.
688	Капитанъ Леонидъ Ивановичъ **Ишотинъ**	„	8 Іюля рядовымъ изъ вольноопредѣляющ. въ свой полкъ. 20 Октября 1903 г. переведенъ въ 17 флотс. экипажъ съ зачисл. по адмиралтейству.
689	Капитанъ Николай Михаиловичъ **Галаховъ**	„	14 Ноября рядовымъ въ свой полкъ.
690	Капитанъ Василій Александровичъ **Бабченко**	„	14 Декабря изъ Штаба 23-пѣх. дивизіи. 22 Апрѣля 1881 г. въ Штабъ Финлянд. воен. округа.
691	Прапорщикъ Владиміръ Ивановичъ **Верюжскій**	1879	15 Августа рядовымъ изъ вольноопр. въ свой полкъ. 28 Мая 1882 г. въ отставку.
692	Капитанъ Альбертъ Павловичъ **Ромашко**	„	23 Августа изъ портупей-юнкеровъ 145 Новочеркасскаго полка.
693	Прапорщикъ Иванъ Ивановичъ **Ивановъ**	„	15 Сентября рядовымъ изъ вольноопр. въ свой полкъ. 14 Ноября 1882 г. уволенъ въ отставку.
694	Прапорщикъ Эрнестъ Эрнестовичъ **Брандеръ**	„	6 Октября изъ 93 Иркутскаго полка. 10 Января 1884 уволенъ въ отставку.
695	Капитанъ Николай Александровичъ **Сергѣевъ**	„	12 Января изъ 19 Костромскаго полка. 20 Октября 1900 г. въ 33 Вост. Сиб. стр. полкъ.
696	Штабсъ Капитанъ Захаръ Феодоровичъ **Зайцевъ**	„	3 Декабря изъ 147 Самарскаго полка. 29 Мая 1893 г. въ С.-Петерб. Окруж. Интендант. Управленіе.
697	Штабсъ Капитанъ Августъ Августовичъ **Хунель**	„	11 Октября изъ 89 Бѣломорскаго полка. 24 Января 1900 г. уволенъ въ отставку.
698	Поручикъ Константинъ Ивановичъ **Марковъ**	1880	5 Іюня рядовымъ изъ вольноопр. въ свой полкъ. 30 Сентября 1890 г. въ 8 Финскій стрѣлк. баталіонъ.

№ по порядку.	Чинъ и фамилія.	Годъ поступленія въ полкъ.	Число и мѣсяцъ поступленія въ полкъ и изъ какой части. Когда убылъ изъ полка и куда.
699	Прапорщикъ Арвидъ Яльмировичъ **Бергеръ**	1880	18 Мая изъ 89 Бѣломорскаго полка. 23 Февраля 1882 г. въ 3-й Вазасскій Финскій баталіонъ.
700	Подполковникъ Конрадъ Густавовичъ **Малинскій**	„	26 Ноября изъ 5 Туркестанскаго линейнаго баталіона. 26 Февраля 1893 г. въ 90 Онежскій полкъ.
701	Прапорщикъ Казиміръ Игнатьевичъ **Медушевскій**	1881	14 Января изъ 145 Новочеркасскаго полка. 19 Іюня 1884 г. въ запасъ армейской пѣхоты.
702	Подпоручикъ Алексѣй Александровичъ **Соколовъ**	„	3 Августа изъ портупей-юнкеровъ своего полка. 22 Іюля 1889 г. въ запасъ армейской пѣхоты.
703	Поручикъ Александръ Владиміровичъ **Кейзеръ III**	„	13 Августа рядовымъ изъ вольноопредѣляющихся въ свой полкъ. 13 Іюля 1893 г. въ Красноярскій полкъ.
704	Прапорщикъ Сергѣй Михайловичъ **Рыжиковъ**	„	21 Сентября изъ Подпрапорщиковъ своего полка. 10 Августа 1883 г. умеръ.
705	Прапорщикъ Тимофей Матвѣевичъ **Никольскій**	„	28 Октября рядовымъ изъ вольноопр. въ свой полкъ. 5 Сентября 1885 г. въ запасъ армейской пѣх.
706	Подпоручикъ Анатолій Борисовичъ **Ивановъ**	1882	12 Августа изъ юнкеровъ Московскаго юнкерскаго училища. 27 Января 1889 г. въ Штабъ 23-й пѣх. дивизіи.
707	Поручикъ Владиміръ Петровичъ **Альбрехтъ**	„	28 Ноября изъ 90 Онежскаго полка. 13 Января 1897 г. умеръ.
708	Подпоручикъ Юрій Николаевичъ **Степановъ**	1883	12 Августа изъ 1 Павловскаго военнаго училища. 5 Іюня 1887 г. въ Л. гв. Резервный баталіонъ.
709	Подпоручикъ Александръ Антоновичъ **Ульяновъ**	„	12 Августа изъ 2 Константиновскаго военнаго училища. 1 Апрѣля 1886 г. въ Свеаборгскую крѣпост. артиллерію.
710	Подполковникъ Александръ Ивановичъ **Аверкіевъ**	„	? 23 Февраля 1886 г. уволенъ въ отставку.
711	Поручикъ Валеріанъ Карловичъ **Яухцы**	„	1 Сентября изъ 93 Иркутскаго полка. 9 Іюля 1893 г. въ 92 Печерскій полкъ.

№ по порядку.	Чинъ и фамилія.	Годъ поступленія въ полкъ.	Число и мѣсяцъ поступленія въ полкъ и изъ какой части. Когда убылъ изъ полка и куда.
712	Капитанъ Николай Константиновичъ **Никифоровъ**	1884	20 Марта изъ Подпрапорщиковъ 89 Бѣломорск. полка. 15 Апрѣля 1904 г. въ 6 Енисейскій Сибирскій полкъ.
713	Подпоручикъ Петръ Александровичъ **Клягинъ**	»	1 Августа Подпрапорщикомъ изъ С. Петерб. юнкерскаго училища. ? въ запасъ армейской пѣхоты.
714	Поручикъ Феодоръ Максимовичъ **Мироновъ**	»	14 Августа изъ 1-го Павловскаго военнаго училища. 27 Февраля 1895 г. въ запасъ армейской пѣхоты.
715	Подпоручикъ Михаилъ Ивановичъ **Репьевъ**	»	14 Августа изъ 2-го Константиновскаго военнаго училища. 18 Февраля 1887 г. въ 37 Артиллерійскую бригаду.
716	Поручикъ Александръ Феодоровичъ **Бруннеръ**	»	17 Октября изъ С. Петербургскаго юнкерскаго училища. 3 Іюня 1889 г. переведенъ въ пограничную стражу.
717	Полковникъ Николай Семеновичъ **Павловскій**	»	17 Октября изъ Л. гв. Павловскаго полка. 24 Декабря 1886 г. умеръ.
718	Штабсъ Капитанъ Иванъ Павловичъ **Якимовичъ**	»	12 Ноября рядовымъ изъ вольноопр. въ свой поккъ. 20 Января 1901 г. въ Читинскій резерв. батал. 1901 г. поступилъ вновь. Февраля 1904 г. въ 20 Восточн. Сибирс. стрѣлк. полкъ.
719	Капитанъ Николай Петровичъ **Савичъ**	1885	14 Августа изъ 3-го Александровскаго военнаго училища. 29 Августа 1904 г. въ 36 Восточ. Сибирск. Стрѣлк. полкъ.
720	Подпоручикъ Николай Николаевичъ **Волынцевъ**	»	15 Августа рядовымъ изъ вольноопред. въ свой полкъ. 9 Августа 1891 г. въ запасъ армейской пѣхоты.
721	Поручикъ Казиміръ Донатовичъ **Шилейко**	»	14 Ноября изъ 112-го Уральскаго полка. 1892 г. Петергофск. Уѣзднымъ Исправникомъ.
722	Поручикъ Александръ Васильевичъ **Васильевъ**	»	11 Декабря изъ 148-го Каспійскаго полка. 13 Марта 1897 г. въ запасъ армейской пѣхоты.
723	Поручикъ Левъ Владиміровъ **Якобій**	»	11 Декабря рядовымъ изъ вольноопр. въ свой полкъ. 4 Апрѣля 1896 г. въ запасъ армейской пѣхоты.
724	Капитанъ Владиславъ Александровичъ **Макаревичъ**	»	11 Декабря изъ 23 артиллерійской бригады. 12 Февраля 1904 г. въ 18 вост. Сиб. стрѣл. полкъ.

№ по порядку.	Чинъ и фамилія.	Годъ поступленія въ полкъ.	Число и мѣсяцъ поступленія въ полкъ и изъ какой части. Когда убылъ изъ полка и куда.
725	Подполковникъ Викторъ Карловичъ **Дельманъ**	1886	1 Января изъ 10 Резервнаго пѣх. баталіона. 10 Августа 1892 г. въ отставку.
726	Поручикъ Димитрій Димитріевичъ **Афонасьевъ**	»	7 Января рядовымъ изъ вольноопр. въ свой полкъ 12 Августа 1900 г. умеръ.
727	Подпоручикъ Іосифъ Михаиловичъ **Мѣшковскій**	»	5 Февраля изъ 146 Царицинскаго полка. 9 Декабря 1887 г. умеръ.
728	Капитанъ Казиміръ Антоновичъ **Ежевскій**	»	5 Февраля изъ 146 Царицинскаго полка.
729	Поручикъ Александръ Васильевичъ **Стеценко**	»	9 Мая изъ 8 флотскаго экипажа (по адмиралтейству). 14 Іюля 1895 г. въ Уссурійскій жел. дор. баталіонъ.
730	Поручикъ Николай Августовичъ **Кенель I**	»	11 Августа изъ 1 Павловскаго военнаго училища. ? 1896 г. во 2-й кадетскій корпусъ.
731	Капитанъ КонстантинъДимитріевичъ **Сазоновъ**	»	11 Августа изъ 3-го Александровскаго военнаго училища.
732	Подпоручикъ Николай Васильевичъ **Плаксинъ**	»	9 Октября изъ 8 гренадерскаго Московскаго полка. 25 Ноября 1892 г. въ Штатъ С.-Петербургской полиціи.
733	Подпоручикъ Адольфъ Карловичъ **Смычковъ**	»	22 Октября изъ 34 Сѣвскаго полка. 10 Октября 1889 г. умеръ.
734	Поручикъ Николай Михаиловичъ **Максимовичъ**	»	9 Ноября изъ 8 Эстляндскаго полка. 27 Іюля 1895 г. въ пограничную стражу.
735	Поручикъ Николай Феодоровичъ **Лутохинъ**	»	31 Декабря изъ запаса армейской пѣхоты. 29 Іюня 1894 г. въ 96 Омскій полкъ.
736	Штабсъ Капитанъ Николай Николаевичъ **Брезе**	1887	9 Октября рядовымъ изъ вольноопр. въ свой полкъ. 15 Апрѣля 1904 въ 6 Енисейскій Сибирскій полкъ
737	Подполковникъ Феликсъ Феликсовичъ **Дробышевскій**	»	1 Января изъ 8 резервнаго пѣх. баталіона. 3 Апрѣля 1893 г. Цѣхановскимъ уѣздн. Воинскимъ Начальникомъ.

№ по порядку.	Чинъ и фамилія.	Годъ поступленія въ полкъ.	Число и мѣсяцъ поступленія въ полкъ и изъ какой части. Когда убылъ изъ полка и куда.
738	Полковникъ Иванъ Александровичъ **Фуллонъ**	1887	11 Января состоящій по армейской пѣх. Флигель-Адьютантъ Его Императ. Величества. 1890 г. Командиромъ Л. г. С.-Петербургскаго полка.
739	Подпоручикъ Василій Васильевичъ **Николаевъ**	„	29 Апрѣля изъ 95 Красноярскаго полка. 16 Января 1898 г. въ запасъ армейской пѣхоты.
740	Подпоручикъ Александръ Захаровичъ **Ивановъ**	„	7 Августа изъ юнкеровъ 2 Константиновскаго военнаго училища. 21 Іюля 1891 г. въ Управленіе почтъ и телеграфовъ.
741	Подпоручикъ Анатолій Николаевичъ **Смирновъ**	„	7 Августа изъ 3 Александровскаго военнаго училища. 1 Ноября 1890 г. въ 96 резервный баталіонъ.
742	Капитанъ Петръ Петровичъ **Геттунъ**	„	25 Августа изъ 92 Печерскаго полка. 3 Марта 1901 г. въ запасъ армейской пѣхоты.
743	Поручикъ Иванъ Венедиктовичъ **Алексѣевъ**	„	30 Августа изъ 37 артилерійской бригады. 22 Октября 1892 г. въ Главное Интендантское Управленіе
744	Капитанъ Иванъ Васильевичъ **Григорьевъ**	1888	2 Февраля изъ 10 резервнаго баталіона. 20 Мая 1904 г. въ 214 Мокшанскій полкъ.
745	Капитанъ Александръ Петровичъ **Геттунъ**	„	14 Марта изъ 31 Алексопольскаго полка.
746	Поручикъ Сергѣй Александровичъ **Давыдовъ**	„	17 Іюня изъ юнкеровъ Петербургскаго юнкерск. училища. 28 Мая 1900 г. въ 5 Восточно-Сибирскій Линейный баталіонъ
747	Штабсъ Капитанъ Максиміліанъ Максимовичъ **Алексѣевъ**	„	12 Іюня изъ юнкеровъ Петербургскаго юнкерск. училища. 1 Декабря 1901 г. въ 1 Финляндскій стрѣлк. полкъ.
748	Подпоручикъ Сергѣй Ивановичъ **Голощаповъ**	„	7 Августа изъ 3-го Александровскаго военнаго училища. 1 Сентября 1891 г. въ Л. гв. Измаиловскій полкъ.
749	Подпоручикъ Александръ Августовичъ **Кенель II**	„	13 Сентября изъ 1-го Павловскаго военнаго училища. 5 Декабря 1897 г. въ Главный штабъ.
750	Подпоручикъ Николай Николаевичъ **Дроздовскій**	„	17 Октября рядовымъ изъ вольноопред. въ свой полкъ. 11 Іюня 1896 г. въ запасъ армейской пѣхоты.

№ по порядку.	Чинъ и фамилія.	Годъ поступленія въ полкъ.	Число и мѣсяцъ поступленія въ полкъ и изъ какой части. Когда убылъ изъ полка и куда.
751	Штабсъ Капитанъ Александръ Степановичъ **Поруновъ**	1888	4 Декабря рядовымъ охотникомъ въ свой полкъ.
752	Штабсъ Капитанъ Иванъ Михаиловичъ **Шестаковъ**	1889	9 Августа изъ юнкеровъ С. Петербургскаго юнкер. училища. 20 Января 1901 г. въ Читинскій резер .батал. 1901 г. поступилъ вновь. 10 Февраля 1905 г. въ 214 Мокшанскій полкъ.
753	Подпоручикъ Александръ Владиславовичъ **Шатковскій**	„	10 Августа изъ 1-го Павловскаго военнаго училища. 11 Мая 1892 г. въ 145 Новочеркасскій полкъ.
754	Подпоручикъ Павелъ Львовичъ **Боровковъ**	„	10 Августа изъ Московскаго юнкерскаго училища. 1891 г. въ почтово-телеграфный округъ.
755	Подпоручикъ Михаилъ Николаевичъ **Зелекманъ**	„	10 Августа. 17 Января 1891 г. въ запасъ армейской пѣхоты.
756	Подпоручикъ Алексѣй Георгіевичъ **Ротарь**	„	10 Августа изъ Московскаго юнкерскаго училища. 14 Августа 1895 г. Начальникомъ Новоладожской тюрьмы.
757	Капитанъ Владиміръ Алексѣевичъ **Федоровъ**	„	10 Августа изъ 1-го Павловскаго военнаго училища. 20 Мая въ 214 Мокшанскій полкъ.
758	Капитанъ Петръ Петровичъ **Римскій Корсаковъ**	„	19 Августа изъ Тифлискаго юнкерскаго училища. 16 Января 1905 г. въ 315 Рыбинскій полкъ.
759	Подпоручикъ Александръ Николаевичъ **Коризно**	„	3 Ноября рядовымъ изъ вольноопр. въ свой полкъ. 27 Мая 1900 г. въ Иркутскій резервн. баталіонъ.
760	Полковникъ Станиславъ Зеноновичъ **Вишневскій**	1890	1 Января изъ 145 Новочеркасскаго полка. 3 Января 1905 г. въ 247 Романовскій полкъ.
761	Полковникъ Илья Владиміровичъ **Вестманъ**	„	22 Мая изъ 3 Кавказскаго стрѣлковаго баталіона. 23 Октября 1899 г. произведенъ въ Генералъ Маіоры съ назначеніемъ команд. 1 бригады. 23 пѣх. дивизіи.
762	Подпоручикъ Василій Ивановичъ **Перскій**	1891	26 Января изъ Тверскаго кавалерскаго училища. Февраля 1895 г. въ придворно-конюшенное вѣдомство.

№ по порядку.	Чинъ и фамилія.	Годъ поступленія въ полкъ.	Число и мѣсяцъ поступленія въ полкъ и изъ какой части. Когда убылъ изъ полка и куда.
763	Подпоручикъ Борисъ Антоновичъ **Русецкій**	1891	5 Августа изъ 3 Александровскаго военнаго училища. 22 Мая 1893 г. въ Л. гв. Финляндскій полкъ.
764	Поручикъ Николай Георгіевичъ **Кальницкій**	„	5 Августа изъ Московскаго юнкерскаго училища. 11 Августа 1901 г. уволенъ въ отставку.
765	Подполкодникъ Антонъ Карловичъ **Явидъ**	1892	26 Февраля изъ 88 Петровскаго полка. 29 Августа 1904 г. въ 139 Моршанскій полкъ.
766	Подпоручикъ Николай Ивановичъ **Гопфенгаузенъ**	„	12 Мая изъ 171 Гроховскаго полка. 27 Сентября 1892 г. въ 7-й Закаспійскій стрѣлк. полкъ.
767	Подпоручикъ Димитрій Андріяновичъ **Мѣсняевъ**	„	10 Іюня изъ Виленскаго юнкер. училища. 18 Января 1896 г. въ запасъ армейской пѣхоты.
768	Штабсъ Капитанъ Эдмундъ Густавовичъ **Томель**	„	10 Іюня изъ Виленскаго юнкерск. училища. 13 Декабря 1900 г. въ 19 восточно Сибирск. стр. полкъ. 2 Декабря 1903 г. поступилъ вновь.
769	Поручикъ Романъ Фридриховичъ **Гроссъ**	„	20 Іюня рядовымъ изъ вольноопр. въ свой полкъ. 2 Августа 1902 г. въ 10 восточно Сибирскій стрѣлк. полкъ.
770	Штабсъ Капитанъ Иванъ Александровичъ **Троицкій**	„	11 Августа изъ 1-го Павловскаго военнаго училища. 21 Декабря 1901 г. въ запасъ армейской пѣхоты.
771	Поручикъ Эдуардъ Викторовичъ **Кржижановскій**	„	11 Августа изъ 2-го Константиновскаго военнаго училища. 18 Мая 1898 г. въ запасъ армейской пѣхоты.
772	Подполковникъ Юлій Александровичъ **Лоссовскій**	„	18 Августа изъ Главнаго штаба. 15 Августа 1895 г. въ Кавказскій стрѣлковый баталіонъ.
773	Подпоручикъ Анатолій Петровичъ **Дмитревскій**	„	30 Сентября изъ Боровичскаго резервн. баталіона. 30 Октября 1894 въ запасъ армейской пѣхоты.
774	Подполковникъ Владиміръ Адамовичъ **Шантырь**	„	10 Октября изъ Боровичскаго резервнаго баталіона. 26 Февраля 1897 г. въ 94 Енисейскій полкъ.
775	Подполковникъ Феодоръ Васильевичъ **Яровъ**	„	24 Декабря изъ 90 Онежскаго полка. 11 Іюля 1902 г. уволенъ въ отставку Полковникомъ.

№ по порядку.	Чинъ и фамилія.	Годъ поступленія въ полкъ.	Число и мѣсяцъ поступленія въ полкъ и изъ какой части. Когда убылъ изъ полка и куда.
776	Подпоручикъ Владиславъ Альбиновичъ **Мишаловскій**	1893	5 Февраля изъ 16-го Ладожскаго полка. 8 Сентября 1893 г. въ Свіажскій резервн. баталіонъ.
777	Подполковникъ Эдуардъ Александровичъ **фонъ Геннингсъ**	„	26 Февраля изъ 61-го Владимірскаго полка. 17 Мая въ запасъ армейской пѣхоты.
778	Подпоручикъ Николай Михайловичъ **Булдаковъ**	„	7 Іюля изъ 4-го Финляндскаго стрѣлковаго полка. 3 Іюля 1899 г. въ запасъ армейской пѣхоты.
779	Поручикъ Владиміръ Іосифовичъ **Кочановскій**	„	27 Іюля изъ 95-го Красноярскаго полка. 21 Января 1898 г. въ запасъ армейской пѣхоты.
780	Подпоручикъ Александръ Александровичъ **Туганъ-мирза-Барановскій**	„	7 Августа изъ 2-го Константиновскаго военнаго училища. 21 Марта 1898 г. въ Л. гв. Павловскій полкъ.
781	Подпоручикъ Владиславъ Домиковичъ **Кибортъ**	„	9 Августа изъ 3-го Александровскаго военнаго училища. 24 Марта 1896 г. въ запасъ армейской пѣхоты.
782	Подпоручикъ Александеръ Александровичъ **Маевъ**	„	7 Августа изъ Петербургскаго юнкерскаго училища. 11 Мая 1898 г. въ 1 Кронштадтскій крѣпост. баталіонъ.
783	Штабсъ Капитанъ Леонидъ Григорьевичъ **Вилламовъ**	„	11 Сентября изъ Петербургскаго юнкерскаго училища.
784	Поручикъ Александръ Августовичъ **Армфельдъ**	„	4 Сентября изъ Петербургскаго юнкерскаго училища. 20 Октября 1903 г. въ 5 флотскій экипажъ (по адмиралтейству).
785	Штабсъ Капитанъ Леонъ Ксаверіевичъ **Лускино**	„	5 Сентября изъ Свіажскаго резервнаго баталіона. 20 Мая 1904 г. въ 214 Мокшанскій полкъ.
786	Штабсъ Капитанъ Константинъ Ивановичъ **Шелепинъ**	„	10 Сентября изъ 92-го Печерскаго полка. 28 Апрѣля 1900 г. въ запасъ армейской пѣхоты.
787	Штабсъ Капитанъ Эдуардъ Ивановичъ **Миткевичъ-Желтко**	1894	21 Марта изъ Кіевскаго юнкерскаго училища. 29 Августа 1904 г. въ 124 Воронежскій полкъ.

№ по порядку.	Чинъ и фамилія.	Годъ поступленія въ полкъ.	Число и мѣсяцъ поступленія въ полкъ и изъ какой части. Когда убылъ изъ полка и куда.
788	Штабсъ Капитанъ Модестъ Васильевичъ **фонъ Дерфельденъ**	1894	13 Іюня изъ 96-го Омскаго полка.
789	Подпоручикъ Феодоръ Карловичъ **Гренгольмъ**	„	8 Августа изъ Московскаго юнкерск. училища. 17 Августа 1896 г. въ 2 Абовскій финскій стрѣлк. баталіонъ.
790	Подпоручикъ Борисъ Николаевичъ **Ризниковъ**	„	8 Августа изъ 2-го Константиновскаго военнаго училища. 22 Мая 1899 г. въ Л. гв. Московскій полкъ.
791	Подпоручикъ Петръ Антоновичъ **Милевскій**	„	9 Августа изъ Кіевскаго юнкерск. училища. 10 Апрѣля 1896 г. въ запасъ армейской пѣхоты.
792	Подполковникъ Василій Феодоровичъ **Зайцевъ**	„	26 Февраля изъ 38 Тобольскаго полка. 26 Апрѣля 1902 г. умеръ.
793	Подпоручикъ Арвидъ Вольдемаровичъ **Споре**	1895	5 Іюля рядовымъ изъ вольноопр. въ свой полкъ. 5 Декабря 1900 г. въ 53 Новоархангельскій драгунскій полкъ.
794	Подпоручикъ Александръ Фавстовичъ **Кунаховичъ**	„	31 Августа изъ 3 Александровскаго военнаго училища. 10 Декабря 1896 г. въ Л. гв. Финляндскій полкъ.
795	Поручикъ Николай Георгіевичъ **Максимовъ**	„	17 Сентября изъ Петербургскаго юнкерскаго училища. 20 Октября 1903 г. въ 3-й флотскій экипажъ (по адмиралтейству).
796	Подпоручикъ Владиміръ Александровичъ **Павловъ**	„	19 Іюня изъ Петербургскаго юнкерскаго училища. Августа 1904 г. въ земскую полицію.
797	Поручикъ Николай Васильевичъ **Потатуевъ**	1896	29 Іюня рядовымъ изъ вольноопр. въ свой полкъ.
798	Подпоручикъ Рудольфъ Викторовичъ **Кржижановскій**	„	12 Августа изъ 1 Павловскаго военнаго училища. 10 Декабря 1899 г. въ Л. гв. Измаиловскій полкъ.
799	Подпоручикъ Георгій Георгіевичъ **Тамбергъ**	„	12 Августа изъ Кіевскаго юнкерскаго училища 26 Декабря 1896 г. въ запасъ армейской пѣхоты.
800	Штабсъ Капитанъ Павелъ Кузьмичъ **Вицентьевъ**	„	15 Декабря изъ Петербургскаго юнкерскаго училища.

№ по порядку.	Чинъ и фамилія.	Годъ поступленія въ полкъ.	Число и мѣсяцъ поступленія въ полкъ и изъ какой части. Когда убылъ изъ полка и куда.
801	Поручикъ Николай Михаиловичъ **Протасовъ**	1897	26 Января изъ 89 Бѣломорскаго полка. 15 Мая 1902 г. въ Иркутскій полкъ.
802	Подпоручикъ Михаилъ Димитріевичъ **Лисаневичъ**	„	23 Января изъ 111-го Донскаго полка. 1899 г. въ запасъ армейской пѣхоты.
803	Штабсъ Капитанъ Анатолій Ивановичъ **Нефедьевъ-Кожевниковъ**	„	13 Августа изъ Московск. воен. учил.
804	Подпоручикъ Корнелій Григорьевичъ **Спицкій**	„	13 Августа изъ Кіевскаго военнаго училища. 14 Февраля 1899 г. въ Саперный баталіонъ.
805	Подпоручикъ Владиміръ Алексѣевичъ **Фроловъ**	„	15 Мая изъ 95-го Красноярскаго полка. 14 Ноября 1898 г. въ 162 Ахалцижскій полкъ.
806	Поручикъ Борисъ Алексѣевичъ **Зеленскій**	„	24 Декабря изъ 94-го Енисейскаго полка.
807	Поручикъ Сергѣй Петровичъ **Мальчевскій**	„	24 Декабря изъ 86-го Вильманстрандскаго полка. 26 Мая 1904 г. въ пограничную стражу.
808	Поручикъ Александръ Павловичъ **Мочалинъ**	„	24 Декабря изъ 94-го Енисейскаго полка.
809	Поручикъ Ефремъ Михайловичъ **Яковлевъ**	1898	3 Марта изъ 145-го Новочеркасскаго полка.
810	Поручикъ Петръ Петровичъ **Ивановъ**	„	14 Іюня изъ 92-го Печерскаго полка.
811	Подпоручикъ Филиппъ Юрьевичъ **Гиршъ**	„	8 Августа рядовымъ изъ вольноопр. въ свой полкъ.
812	Подпоручикъ Евгеній Ивановичъ **Вольфрамъ**	„	8 Августа изъ Московскаго военнаго училища. 11 Іюля 1900 г. въ запасъ армейской пѣхоты.
813	Подпоручикъ Іосифъ Юльяновичъ **Копытынскій**	„	8 Августа изъ 3-го Александровскаго военнаго училища. 8 Ноября 1899 г. въ Л. гв. Петербургскій полкъ.

№ по порядку.	Чинъ и фамилія.	Годъ поступленія въ полкъ.	Число и мѣсяцъ поступленія въ полкъ и изъ какой части. Когда убылъ изъ полка и куда.
814	Подпоручикъ ВладиміръСтаниславовичъ **Окуличъ**	1898	8 Августа изъ 3-го Александровскаго военнаго училища. 4 Октября 1900 г. въ 1 Невскій полкъ.
815	Поручикъ Анатолій Александровичъ **Теряевъ**	»	8 Августа изъ 1-го Павловскаго военнаго училища.
816	Подпоручикъ Анатолій Мечиславовичъ **Лявданскій**	»	19 Августа изъ 1-го Павловскаго военнаго училища. 23 Декабря 1899 г. въ Л. гв Кексгольмскій полкъ.
817	Подпоручикъ Леонидъ Николаевичъ **Петровъ**	»	5 Сентября изъ Петербургскаго юнкерскаго училища. 20 Мая 1902 г. въ запасъ армейской пѣхоты.
818	Поручикъ Іоаннъ Лудольфовичъ **Дорнъ**	»	23 Декабря подпрапорщикомъ изъ 200 Ижорскаго полка. 15 Марта 1904 г. въ 1 Срѣтенскій Сибирскій пѣх. полкъ.
819	Подпоручикъ Феодоръ Феодоровичъ **Мантуровъ**	1899	23 Апрѣля изъ 98 Юрьевскаго полка. 4 Іюня 1903 г. въ Л. гв. Измаиловскій полкъ.
820	Подпоручикъ Александръ Гавриловичъ **Ильинскій**	»	9 Августа изъ 1-го Павловскаго военнаго училища. 19 Марта 1902 г. въ 145 Новочеркасскій полкъ.
821	Поручикъ Петръ Ефимовичъ **Концевичъ**	»	9 Августа изъ Московскаго военнаго училища.
822	Подпоручикъ Михаилъ Михайловичъ **Левенталь**	»	9 Августа изъ 1-го Павловскаго военнаго училища. 22 Апрѣля 1902 г. въ 1 финляндскій стрѣлковый полкъ.
823	Поручикъ Юлій Генриховичъ **Жаба**	»	9 Августа изъ Александровскаго военнаго училища.
824	Полковникъ Матвѣй Николаевичъ **Фришъ**	»	31 Октября изъ 1-го Кронштатскаго полка. 5 Декабря 1900 г. Командиромъ 87 Нейшлотскаго полка.
825	Подпоручикъ Николай Савичъ **Игнатьевъ**	»	4 Декабря изъ 89-го Бѣломорскаго полка. 3 Августа 1902 г. въ запасъ армейской пѣхоты.
826	Поручикъ Константинъ Владиміровичъ **Заикинъ**	1900	31 Января изъ запаса армейской пѣхоты. 29 Августа 1904 г. въ 34 Сѣвскій полкъ.

№ по порядку.	Чинъ и фамилія.	Годъ поступленія въ полкъ.	Число и мѣсяцъ поступленія въ полкъ и изъ какой части. Когда убылъ изъ полка и куда.
827	Подпоручикъ Адольфъ Францовичъ **Тюрнеръ**	1899	13 Февраля изъ Петербургскаго юнкерск. училища. 8 Мая 1902 г. въ 145 Новочеркасскій полкъ.
828	Подпоручикъ Владиміръ Владиміровичъ **Гофманъ**	»	30 Марта изъ 2-го Кронштатскаго крѣпост. баталіона. 30 Апрѣля 1903 г. по суду разжалованъ въ рядовые.
829	Подпоручикъ Александръ Александровичъ **Лебо**	1900	3 Іюля изъ запаса армейской пѣхоты. 10 Сентября 1902 г. въ пограничную стражу.
830	Поручикъ Петръ Константиновичъ **Подобѣдовъ I**	»	9 Августа изъ 1-го Павловскаго военнаго училища.
831	Поручикъ Николай Александровичъ **Юдинъ**	»	9 Августа изъ 3-го Александровскаго военнаго училища. 17 Мая 1905 г. въ запасъ армейской пѣхоты.
832	Поручикъ Николай Павловичъ **Зиневичъ**	»	9 Августа изъ Московскаго военнаго училища.
833	Подпоручикъ Петръ Николаевичъ **Васильевъ**	»	9 Августа изъ Петербургскаго военнаго училища. 25 Ноября 1904 г. въ 139 Моршанскій полкъ.
834	Подпоручикъ Ромуальдъ Антоновичъ **Волынцевичъ**	»	9 Августа изъ Кіевскаго военнаго училища. 29 Августа 1904 г. въ 139 Моршанскій полкъ.
835	Подпоручикъ Мартынъ Мартыновичъ **Васильевъ II**	»	29 Ноября Подпрапорщикомъ изъ 147 Самарскаго полка. 12 Февраля 1904 г. въ 18 Восточно Сибирскій стрѣлк. полкъ.
836	Подпоручикъ Николай Димитріевичъ **Щелкуновъ**	»	29 Ноября изъ Петербургскаго юнкерск. училища. 12 Мая 1904 г. въ 3 Нерчинскій Сибирскій пѣх. полкъ
837	Полковникъ Николай Александровичъ **Комаровъ**	»	5 Декабря изъ Штаба Кронштадтской крѣпости. 3 Марта 1904 г. Помощникомъ Начальника Штаба Сибирскаго воен. округа, съ производ. въ Генералъ Маіоры.
838	Подпоручикъ Иванъ Платоновичъ **Васильевъ I**	»	8 Декабря изъ Петербургскаго юнкерскаго училища.

№ по порядку.	Чинъ и фамилія.	Годъ поступленія въ полкъ.	Число и мѣсицъ поступленія въ полкъ и изъ какой части. Когда убылъ изъ полка и куда.
839	Подпоручикъ Александръ Артуровичъ **Брянкманъ**	1901	1 Марта изъ 89 Бѣломорскаго полка.
840	Подпоручикъ Владиміръ Феодоровичъ **Ходаковскій**	„	25 Апрѣля изъ 89 Бѣломорскаго полка.
841	Подпоручикъ Константинъ Васильевичъ **Ивановъ II**	„	19 Іюня изъ 199 Свирскаго полка. 20 Мая 1904 г. въ 214 Мокшанскій полкъ.
842	Подпоручикъ Игнатій Васильевичъ **Крошихинъ**	„	10 Августа изъ 3 Александровскаго воен. училища. 5 Іюня 1905 г. въ запасъ армейской пѣхоты.
843	Подпоручикъ Николай Николаевичъ **Тимофѣевъ**	1902	10 Августа изъ 1 Павловскаго воен. училища. 21 Ноября въ 19 Вост. Сибирскій стрѣлк. полкъ.
844	Подпоручикъ Сергѣй Александровичъ **Декаполитовъ**	„	10 Августа изъ Кіевскаго военнаго училища. 16 Января 1904 г. въ 10 грен. Малороссійскій полкъ.
845	Подпоручикъ Сергѣй Геннадіевичъ **Петропавловскій**	„	10 Августа изъ 3 Александровскаго воен. училища. 14 Марта 1904 г. въ 6 гренад. Таврическій полкъ.
846	Подпоручикъ Александръ Александровичъ **Филатьевъ**	„	10 Августа изъ 1 Павловскаго военнаго училища. 22 Марта 1903 въ 11 гренад. Фанагорійскій полкъ.
847	Подпоручикъ Георгій Станиславовичъ **Куприяновъ**	„	10 Августа изъ 1 Павловскаго военнаго училища.
848	Подпоручикъ Константинъ Константиновичъ **Подобѣдовъ II**	„	13 Августа изъ С.-Петербургскаго юнкерск. училища. 5 Августа 1903 г. въ запасъ армейской пѣхоты.
849	Подпоручикъ Александръ Владиміровичъ **Руссовъ**	„	10 Августа изъ Московскаго военнаго училища.
850	Подпоручикъ Владиміръ Николаевичъ **Смирновъ**	„	23 Февраля изъ 85 Выборгскаго полка.
851	Подпоручикъ Николай Александровичъ **Прохоровъ**	„	10 Августа изъ Петербургскаго юнкерскаго училища.

№ по порядку.	Чинъ и фамилія.	Годъ поступленія въ полкъ.	Число и мѣсяцъ поступленія въ полкъ и изъ какой части. Когда убылъ изъ полка и куда.
852	Подпоручикъ Александръ Ѳеодоровичъ **Федоровъ**	1902	10 Августа изъ Петербургскаго юнкерскаго училища. 29 Августа 1904 г. въ 34 Сѣвскій полкъ.
853	Подпоручикъ Василій Ѳеодоровичъ **Яровъ**	„	15 Августа изъ Петербургскаго юнкерскаго училища. 25 Ноября 1904 г. въ 213 Оровайскій полкъ.
854	Подпоручикъ Рольфъ Эрнестовичъ **Гильбихъ**	„	16 Августа изъ Петербургскаго юнкерскаго училища. 25 Ноября 1904 г. въ 213 Оровайскій полкъ.
855	Подполковникъ Николай Александровичъ **Кюнъ**	1903	26 Февраля изъ 9[illegible] Печерскаго полка. 26 Мая 1904 г. обратно въ тотъ-же полкъ.
856	Подпоручикъ Леонидъ Сократовичъ **Мельницкій**	„	16 Августа изъ Петербургскаго юнкерскаго училища. 25 Іюня 1904 г. въ 2 Восточно Сибирскій стрѣлк. полкъ.
857	Подпоручикъ Андрей Михаиловичъ **Ярмошъ**	„	10 Августа изъ Кіевскаго военнаго училища. 29 Августа 1904 г. въ 36 Восточно Сибирскій стрѣлк. полкъ.
858	Подпоручикъ Адольфъ Людвиговичъ **Клейнеръ**	„	16 Марта изъ запаса армейской пѣхоты. 12 Февраля 1904 г. въ 18 Восточно Сибирскій стрѣлк. полкъ.
859	Подпоручикъ Леонидъ Ивановичъ **Безсребрениковъ**	1904	? Января изъ вольноопредѣл. своего полка. 25 Ноября 1905 г. въ 214 Мокшанскій полкъ.
860	Подпоручикъ Борисъ Ивановичъ **Безсребрениковъ**	„	? Января изъ вольноопредѣляющихся своего полка.
861	Полковникъ Иванъ Ивановичъ **Вальбергъ**	„	7 Марта изъ Л. гв. Павловскаго полка.
862	Подпоручикъ Николай Павловичъ **Кобылянскій**	„	9 Августа изъ Кіевскаго военнаго училища.
863	Подпоручикъ Генрихъ Іустиновичъ **Юргевичъ**	„	9 Августа изъ Виленскаго юнкерскаго училища.
864	Подпоручикъ Николай Пантелеймоновичъ **Довженко**	„	9 Августа изъ Чугуевскаго юнкерскаго училища.

№ по порядку	Чинъ и фамилія.	Годъ поступленія въ полкъ.	Число и мѣсяцъ поступленія въ полкъ и изъ какой части. Когда убылъ изъ полка и куда.
865	Подпоручикъ Александръ Феодоровичъ **Гансенъ**	1904	9 Августа изъ Петербургскаго юнкерскаго училища. 16 Января 1905 г. въ 315 Рыбинскій полкъ.
866	Подпоручикъ Павелъ Іогановичъ **Локъ**	»	9 Августа изъ Одесскаго юнкерскаго училища. 16 Января 1905 г. въ 315 Рыбинскій полкъ.
867	Подпоручикъ Альфредъ Александровичъ **Бансенъ**	»	9 Августа изъ Московскаго военнаго училища.
868	Подпоручикъ Михаилъ Александровичъ **Саренко**	»	9 Августа изъ 1-го Павловскаго военнаго училища. 10 Февраля 1905 г. въ 139 пѣх. Моршанскій полкъ.
869	Подпоручикъ Иванъ Димитріевичъ **Щеголевъ**	»	Тоже.
870	Штабсъ Капитанъ Андрей Ивановичъ **Шаховской**	»	5 Октября изъ дѣлопроизводителей Вольмарскаго уѣзднаго воинск. начальника.
871	Подпоручикъ Петръ Лукичъ **Левандовскій**	1905	22 Апрѣля изъ Казанскаго юнкерскаго училища.
872	Подпоручикъ Георгій Николаевичъ **Панафидинъ**	»	22 Апрѣля изъ Павловскаго военнаго училища.
873	Подпоручикъ Николай Михайловичъ **Качинскій**	»	22 Апрѣля изъ Кіевскаго военнаго училища.
874	Подпоручикъ Петръ Ивановичъ **Удаловъ**	»	22 Апрѣля изъ Чугуевскаго юнкерскаго училища.
875	Подпоручикъ Іосифъ Маріановичъ **Зильчинскій**	»	Тоже.
876	Подпоручикъ Николай Михайловичъ **Рябухинъ**	»	22 Апрѣля изъ Казанскаго юнкерскаго училища.
877	Подпоручикъ Фридрихъ Ивановичъ **Сикка**	»	22 Апрѣля изъ Виленскаго юнкерскаго училища.

№ по порядку.	Чинъ и фамилія.	Годъ поступленія въ полкъ.	Число и мѣсяцъ поступленія въ полкъ и изъ какой части. Когда убылъ изъ полка и куда.
878	Подпоручикъ Павелъ Юліусовичъ **Янсонъ**	1905	22 Апрѣля изъ Виленскаго юнкерскаго училища.
879	Подпоручикъ Семенъ Феодоровичъ **Дегтяревъ**	„	22 Апрѣля изъ Тифлискаго юнкерскаго училища.
880	Подпоручикъ Михаилъ Ивановичъ **Гулинъ**	„	Тоже.
881	Подпоручикъ Борисъ Димитріевичъ **Шеинъ**	„	22 Апрѣля изъ Александровскаго военнаго училища.
882	Подпоручикъ Павелъ Захаровичъ **Реутовъ**	„	22 Апрѣля изъ Московскаго военнаго училища.
883	Подпоручикъ Владиміръ Филиповичъ **Святогоръ**	„	22 Апрѣля изъ Одесскаго юнкерскаго училища.
884	Подпоручикъ Василій Григорьевичъ **Лебедевъ**	„	Тоже.
885	Подпоручикъ Николай Павловичъ **Муфель**	„	22 Апрѣля изъ С.-Петербургскаго юнкерскаго училища.
886	Подпоручикъ Борисъ Семеновичъ **Степановъ**	„	Тоже.
887	Подпоручикъ Михаилъ Михаиловичъ **Онацевичъ**	„	Тоже.
888	Подполковникъ Константинъ Іосифовичъ **Домбровскій**	„	25 Мая изъ 10 Сибирскаго Омскаго полка.
889	Священникъ О. Василій Ивановичъ **Нередицкій**	1863	9 Ноября изъ Новгород. Духовн. Семинаріи. 1878 г. Настоятелемъ Выборской гарниз. церкви.
890	Священникъ Викторъ Сергѣевичъ **Подлипскій**	1880	3 Февраля. 18 Февраля 1881 г. въ 123-ій Козловскій полкъ.

№ по порядку.	Чинъ и фамилія.	Годъ поступленія въ полкъ.	Число и мѣсяцъ поступленія въ полкъ и изъ какой части. Когда убылъ изъ полка и куда.
891	Священникъ Константинъ Сафроновичъ **Вруцевичъ**	1881	18 Февраля. 11 Февраля 1889 г. въ Рижскій военный госпиталь.
892	Священникъ Іоаннъ Евтихіевичъ **Харламовъ**	1889	11 Февраля изъ Рижскаго военнаго госпиталя. 1891 г. въ Ревельскую Рождества Богород. церковь.
893	Священникъ Феодоръ Александровичъ **Боголюбовъ**	1891	25 Мая. 28 Декабря 1892 г. въ распоряженіе Протопресвитера Воен. и морского духовенства.
894	Священникъ Николай Алексѣевичъ **Андреевъ**	1892	28 Декабря. 1899 г. въ Московскій Военный Округъ.
895	Священникъ Павелъ Александровичъ **Быстровъ**	1899	5 Апрѣля изъ 56 Житомирскаго полка.
896	Старш. лѣкарь Юліусъ Германовичъ **Бекендорфъ**	1855	6 Мая. ?
897	Аудиторъ Владиміръ Петровичъ **Бормотовъ**		? 1 Сентября 1856 г. въ 4-й округъ корпуса жандармовъ.
878	Дѣлопроизводитель Андрей Ивановичъ **Чукашевъ**	1856	20 Октября 6 Сентября 1875 г. къ Подольскому воинскому начальнику.
879	Бат. лѣкарь **Кедроливанскій**	1858	?
880	Старшій лѣкарь Яковъ Тимофеевичъ **Трофимовъ**	1861	9 Іюня. ?
881	Аудиторъ Александръ Харитоновичъ **Грязновскій**	1863	23 Октября 1 Сентября 1864 г. въ Кронштадтск. крѣпостн. полкъ.
882	Лѣкарь Густавъ Густавовичъ **Шмидтъ**	»	18 Декабря. 2 Мая 1864 г. въ 102-ой Вятскій полкъ.
883	Старшій лѣкарь **Диль**	»	?

№ по порядку.	Чинъ и фамилія.	Годъ поступленія въ полкъ.	Число и мѣсяцъ поступленія въ полкъ и изъ какой части. Когда убылъ изъ полка и куда.
904	Младшій лѣкарь Александръ Ивановичъ **Флоринскій**	1864	12 Января изъ Медико-Хирургической академіи. ?
905	Младшій врачъ Іосифъ Казиміровичъ **Дубицкій**	„	29 Мая. 12 Августа 1866 г. въ Выборгскій Военн. госпиталь.
906	Младшій врачъ Антонъ Іосифовичъ **Доренговскій**	„	5 Октября. Заразился въ лазаретѣ во время эпидеміи тифа. 11 Февраля 1866 умеръ.
907	Аудиторъ Македоній Ивановичъ **Токаревъ**	1865	29 Августа. 5 Октября 1865 г. въ 92 пѣх. Печерскій полкъ.
908	Младшій врачъ Стефанъ Феодоровичъ **Петкевичъ**	1866	27 Января. 25 Іюня 1869 г. въ 14-й Драгунскій полкъ.
909	Младшій врачъ Николай Димитріевичъ **Темперанскій**	„	30 Января. 17 Февраля 1870 г. въ Туркестанскую стрѣлк. бригаду.
910	Младшій врачъ **Смирновъ**	„	9 Января. 21 Января 1866 г. въ г. Новгородъ.
911	Старшій врачъ Николай Аніоловичъ **Жукъ**	„	14 Апрѣля. 1866 г. въ СПБ. Жандармскій эскадронъ.
912	Младшій врачъ Александръ Ивановичъ **Лебедевскій**	„	17 Апрѣля. 10 Іюля 1873 г. въ 12 пѣх. Великолуцкій полкъ.
913	Старшій врачъ **Зедергольмъ**	„	18 Августа. 3 ноября 1872 г. въ 23-ю артиллерскую бригаду.
914	Аудиторъ Александръ Прокофьевичъ **Лебедевъ**	1867	23 Іюля. 26 Января 1871. г. въ Кавказскій военный округъ.
915	Старшій врачъ **Иссерсонъ**	1870	19 Апрѣля. 2 Апрѣля 1873 г. въ Выборгскій крѣпостной полкъ.
916	Аудиторъ Александръ Ивановичъ **Пращаницкій**	„	30 Августа. 4 Мая 1871 г. въ Управленіе Динабургскаго коменданта.

№ по порядку.	Чинъ и фамилія.	Годъ поступленія въ полкъ.	Число и мѣсяцъ поступленія въ полкъ и изъ какой части. Когда убылъ изъ полка и куда.
917	Аудиторъ Владиміръ Николаевичъ **Озерецкій**	1871	4 Мая. 2 Марта 1874 г. въ 15-й пѣх. Шлиссельбургскій полкъ.
918	Младшій врачъ Рувимъ Моисѣевичъ **Кулишеръ**	„	18 Іюля. 15 Сентября 1871 г. въ СПб. Николаевскій военн. госпиталь.
919	Младшій врачъ Мечиславъ Фелиціановичъ **Цѣхановичъ**	1872	15 Іюля. 7 Января 1875 г. въ СПб. Клинический военн. госпиталь.
920	Младшій врачъ Николай Николаевичъ **Корнауховъ**	1873	27 Апрѣля. 30 Мая 1877 г. въ Оренбургское Медицинское Управленіе.
921	Младшій врачъ Антонъ Станиславовичъ **Сулима-Самойло**	„	22 Сентября. 28 Марта 1875 г. въ Новогеоргіевскій военный госпиталь.
922	Младшій врачъ Иванъ Ипполитовичъ **Чарномскій**	1875	8 Апрѣля. 21 Декабря 1876 г. въ 14 Олонецкій полкъ.
923	Младшій врачъ Александръ Еремѣевичъ **Воденюкъ**	1875	15 Іюля. 20 Января 1876 г. въ Акушерскую школу.
924	Младшій врачъ Григорій Алексѣевичъ **Бѣльскій**	1876	28 Марта. 2 Апрѣля 1878 г. въ 92-й Печерскій полкъ.
925	Младшій врачъ Павелъ Яковлевичъ **Пясецкій**	1877	1 Февраля. 10 Іюля 1880 г. въ Ишимскую мѣстн. команду.
926	Младшій врачъ Николай Захаровичъ **Клепцовъ**	„	15 Іюля. 21 Мая 1882 г. въ 137 Нѣжинскій пѣх. полкъ.
927	Дѣлопроизводитель Сергѣй Васильевичъ **Кононовъ**	„	21 Августа. 1892 г. въ отставку.
928	Младшій врачъ Александръ Петровичъ **Голушкевичъ**	1878	4 Апрѣля. 29 Іюня 1879 г. въ 16-й Ладожскій полкъ.
929	Старшій врачъ Александръ Мартыновичъ **Борнгардъ**	„	4 Августа. 12 Января 1881 г. въ Кронштадтскую крѣпостную артиллерію.

№ по порядку.	Чинъ и фамилія.	Годъ поступленія въ полкъ.	Число и мѣсяцъ поступленія въ полкъ и изъ какой части. Когда убылъ изъ полка и куда.
929	Младшій врачъ Григорій Викторовичъ **Автономовъ**	1879	? 18 Ноября 1883 г. въ 1-ую резервн. артилл. бригаду.
930	Мдадшій врачъ Михаилъ Павловичъ **Ивановъ**	„	3 Ноября. 20 Апрѣля 1880 г. въ СПБ. Николаевскій военный госпиталь.
931	Дѣлопроизводитель по хозяйст. части Францъ Антоновичъ **Войтулайтисъ**		9 Декабря рядовымъ въ 91-й Двинскій полкъ.
932	Младшій врачъ Яковъ Моисѣевичъ **Брильянтъ**	1880	?
933	Старшій врачъ Адольфъ Эдуардовичъ **Лангенбахеръ**	1881	5 Января. 1885 г. въ Кронштадтскій крѣпостн. бат.
934	Георгій Феодоровичъ **Дунаевъ**	„	12 Января. 22 Февраля 1882 г. въ Выборгскій мѣстн. лазаретъ.
935	Младшій врачъ Владиміръ Константиновичъ **Лазаревъ**	„	? 1883 г. въ Свеаборгскую крѣпость.
936	Младшій врачъ Михаилъ Инокентьевичъ **Поварнинъ**	„	29 Іюня. 4 Декабря 1885 г. въ 85 Выборгскій полкъ.
937	Младшій врачъ **Хотковскій**	„	5 Февраля. 28 Февраля 1881 г. въ 146 Царицынскій полкъ.
938	Оруж. маст. Титулярный Совѣтникъ Іосифъ Іосифовичъ **Ивуковъ**		? 23 Сентября 1894 г. въ Л. гв. Уланскій Ея Величества полкъ.
939	Младшій врачъ Павелъ Никаноровичъ **Велижанинъ**	1882	18 Октября. 5 Марта 1884 г. въ Медико-Хирургическую Академію.
940	Младшій врачъ Исаакъ Самуиловичъ **Фейерторгъ**	„	22 Февраля. 8 Мая 1882 г. исключенъ изъ службы.
941	Младшій врачъ **Ярошевскій**	„	30 Ноября. 4 Ноября 1884 г. въ запасъ чиновн. Военно-Медицинскаго Вѣдомства.

№ по порядку.	Чинъ и фамилія.	Годъ поступленія въ полкъ.	Число и мѣсяцъ поступленія въ полкъ и изъ какой части. Когда убылъ изъ полка и куда.
942	Младшій врачъ Альбинъ Ивановичъ **Буткевичъ**	1884	24 Февраля. 23 Октября 1888 г. въ Кавказскій Военный округъ.
943	Младшій врачъ Генрихъ Александровичъ **Шапиро**	„	10 Ноября 1884 г. изъ Тираспольскаго Воен. госпиталя. 22 Октября 1887 г. въ Клиническ. Воен. госпиталь.
944	Старшій врачъ Константинъ Клементьевичъ **Рыбинскій**	1885	30 Сентября. 11 Февраля 1891 г. въ 90 Онежскій полкъ.
945	Младшій врачъ Иродіонъ Дмитріевичъ **Флоренскій**	1886	? 24 Марта 1888 г. въ 24 лет. артилл. паркъ.
946	Младшій врачъ Василій Михайловичъ **Бѣлорѣцкій**	1887	28 Декабря. ?
947	Младшій врачъ Александръ Арсеньевичъ **Двукраевъ**	1888	27 Октября изъ Житомирскаго мѣстнаго лазарета. 19 Марта 1889 г. въ Л. гв. Конный полкъ.
948	Младшій врачъ Кипріянъ Францевичъ **Закржевскій**	1888	28 Октября. 8 Апрѣля 1892 г. Въ Семеновскій военный госпиталь.
949	Младшій врачъ Димитрій Александровичъ **Кестлеръ**	1889	17 Декабря. ?
950	Младшій врачъ Павелъ Петровичъ **Милаевскій**	„	? ?
951	Младшій врачъ Вадимъ Арсеньевичъ **Лебедевъ**	1890	9 Марта изъ 7 пѣх. Ревельскаго полка. 1894 г. въ Петергофскій военный госпиталь.
952	Старшій врачъ Сергѣй Ивановичъ **Афанасьевъ**	1891	29 Апрѣля. 29 Августа 1894 г. въ Воен.-Электрич. школу.
953	Младшій врачъ Левъ Николаевичъ **Нефедьевъ**	1892	21 Іюня. 22 Марта 1893 г. ?
954	Младшій врачъ Димитрій Петровичъ **Теремецкій**	„	28 Октября. 1898 г. въ Гатчинскій придворный госпиталь.

№ по порядку.	Чинъ и фамилія.	Годъ поступленія въ полкъ.	Число и мѣсяцъ поступленія въ полкъ и изъ какой части. Когда убылъ изъ полка и куда.
956	Младшій врачъ Александръ Петровичъ **Малковъ**	1893	15 Апрѣля. ? Іюля 1895 г. умеръ.
957	Старшій врачъ Михаилъ Васильевичъ **Малининъ**	1894	9 Сентября изъ 86-го пѣх. Вильманстрандскаго полка. 1903 г. въ Финляндскій драгунскій полкъ.
958	Младшій врачъ Степанъ Ивановичъ **Дибайловъ**	1895	23 Декабря. ?
959	Младшій врачъ Алексѣй Львовичъ **Трахтенбергъ**	»	5 Сентября. 14 Апрѣля 1896 г. въ запасъ.
960	Младшій врачъ Александръ Юльевичъ **Укке**	1896	24 Мая. 17 Іюня 1896 г. въ Ревельскій мѣстн. лазар.
961	Младшій врачъ Михаилъ Николаевичъ **Наумовъ**		? ?
962	Младшій врачъ Григорій Львовичъ **Левинъ**	1897	23 Апрѣля. 24 Іюля 1900 г. въ 145 Новочеркасскій полкъ.
963	Младшій врачъ Болеславъ Адамовичъ **Родзевичъ**	»	9 Декабря. 22 Августа 1900 г. въ Петербургскій арсеналъ.
964	Младшій врачъ Константинъ Петровичъ **Серапинъ**	1898	2 Ноября. 12 Марта 1900 г. въ 90 Онежскій полкъ.
965	Младшій врачъ Яковъ Яковлевичъ **Клечетовъ**	»	? 30 Декабря 1899 г. въ 92 Печерскій полкъ.
966	Младшій врачъ Илья Александровичъ **Стрѣлковъ**	1899	30 Декебря. ?
967	Младшій врачъ Петръ Ивановичъ **Бухманъ**	»	11 Сентября. ?
968	Младшій врачъ Константинъ Михаиловичъ **Головкинъ**	1900	6 Октября.
969	Младшій врачъ Владиміръ Алексѣевичъ **Панчулидзевъ**	»	12 Марта. ? Въ Л. гв. стрѣлковый полкъ.

№ по-порядку.	Чинъ и фамилія.	Годъ поступленія въ полкъ.	Число и мѣсяцъ поступленія въ полкъ и изъ какой части. Когда убылъ изъ полка и куда.
970	Младшій врачъ Димитрій Александровичъ **Крахоткинъ**	1903	?
971	Старшій врачъ Иванъ Михайловичъ **Швецовъ**	1904	28 Апрѣля изъ Ревельскаго мѣстн. лазарета.
972	Младшій врачъ Глѣбъ Виталіевичъ **Морачевскій**	„	8 Ноября. 1904 г. въ 88 Петровскій полкъ.
973	Младшій врачъ Феодоръ Карловичъ **Петерсонъ**	1901	10 Ноября.
	Прикомандированные къ полку.		
974	Полковникъ Степанъ Константиновичъ **Заверняевъ**	1903	1 Октября Ревельскій Воинскій начальникъ. 1 Октября 1904 г. откомандированъ обратно Воинск. Начальникомъ.
975	Прапорщикъ Альфонсъ Іогановичъ **Бергманъ**	1904	6 Октября изъ запаса.
976	Прапорщикъ Эдуардъ Борисовичъ **Баронъ Гойнингенъ Гюне**	„	Тоже.
977	Прапорщикъ Іоганъ Іогановичъ **Мартсонъ**	„	Тоже.
978	Прапорщикъ Фридрихъ Адольфовичъ **Баронъ Буксгевденъ**	„	Тоже.
979	Прапорщикъ Арвидъ Готлибовичъ **Лейтгольмъ**	„	Тоже.
980	Прапорщикъ Артуръ Евгеніевичъ **фонъ Нотбекъ**	„	Тоже.
981	Прапорщикъ Александръ Александровичъ **Виноградовъ**	„	Тоже.
982	Поручикъ Александръ Ивановичъ **Шмелингъ**	1905	30 Марта изъ запаса.

Приложеніе XVII.

Часть переписки 91-го Французскаго и Двинскаго полка.

Присылка фотографическаго альбома отъ 91-го Французскаго полка была совершена при слѣдующемъ письмѣ.

„Мезьеръ 5-го Января 1898 года. Командиръ 91 пѣх. полка полковникъ Ляшассъ командиру 91 пѣхотнаго Двинскаго полка, полковнику Вестманъ.

Дорогой товарищъ. — Сегодня я имѣю честь отправить по Вашему адресу альбомъ съ фотографическими группами офицеровъ, знамени, унтеръ-офицеровъ и ротъ 91-го Французскаго полка, равно какъ и съ видами нашихъ стоянокъ: Мезьеръ и Шарльвиль. Я счастливъ, что этотъ подарокъ въ состояніи доставить вамъ удовольствіе и, что вы его получите въ началѣ русскаго новаго года вмѣстѣ съ нашими лучшими пожеланіями и какъ доказательство симпатіи и единенія двухъ армій. Передайте пожалуйста, вашимъ офицерамъ братское и искреннее поздравленіе отъ общества офицеровъ 91-го пѣхотнаго французскаго полка. Примите, дорогой товарищъ, увѣреніе въ лучшихъ чувствахъ братства армій и преданности.

А. Ляшассъ."

Въ отвѣтъ на это письмо отъ имени Двинскаго полка послана въ 91-й Французскій полкъ слѣдующая телеграмма:

„Мезьеръ изъ Ревеля — Командиру 91-го пѣхот. Французскаго полка, отъ командира 91-го пѣхот. Двинскаго полка, 17-го Января 1898 г. Я получилъ Ваше любезное письмо и альбомъ. Общество офицеровъ Двинскаго полка, которымъ я имѣю честь командовать, тронутое любезностью, проситъ Васъ принять и передать офицерамъ и нижнимъ чинамъ 91-го полка свою благодарность и братскія чувства. Мы вступаемъ въ новый годъ, искренно желая счастья и успѣха товарищамъ по арміи, приславшимъ столь драгоцѣнный подарокъ, который Двинскій полкъ сохранитъ навсегда.

Полковникъ Вестманъ."

(Прилож. къ приказу по полку 1898 г. № 33.)

10-го ноября 1898 года, 91-ый пѣх. Двинскій полкъ послалъ 91-му пѣх. Французкому полку, въ г. Мезьеръ, подарокъ, состаявшій изъ убитаго медвѣдя и художественнаго ларчика къ фотографіями полка. Подарокъ сопровождался слѣдующимъ письмомъ Командира Двинскаго

полка Полковника И. В. Вестмана на имя Командира Французскаго полка:

Mon cher Camarade.

C'est aujourd'hui seulement que je remets au bateau, qui quitte Réval, l'envoi qui contient l'objet que Vous trouverez à l'ouverture de la caisse à Votre adresse: — Un ours empaillé et une cassette contenant les phothographies, ainsi que les groupes des officiers et soldats du 91-me Régiment de Dvinsky.

Le Regiment au complet et moi Vous prions de bien vouloir accepter et transmettre au Corps des Officiers du 91-me Français ce modeste présent — témoignage de sympathie et de confraternité des deux régiments. Nous espérons que Vous lui ferez une bonne place dans le Casino du 91-me Français.

Placé dans le local que Vous lui choisirez, nous osons espérer que le Corps des Officiers du 91-me Français, ainsi que les soldats, l'ayant constamment au Casino pourront nous conserver un bon souvenir de fraternité d'armes. Je serai heureux si cet objet Vous plait et j'espère qu'il vous arrivera sain et sauf.

Le travail et le style de la Cassette, ainsi que les inscriptions sont d'un goût essentiellement russe.

Si nous n'avons pas fait les inscriptions en langue française, c'est dans l'idée que M-eurs Vos Officiers, tout en voulant déchiffrer ces caractères Slaves prendront goût à la lanque russe et se mettront à l'étudier; quant à mes officiers ils ont déjà pris la grammaire et le dictionnaire français en main, afin d'être à même de s'entendre et de causer avec leurs frères d'armes dans le *cas* où une entrevue viendrait un jour à se produire. L'armurerie de mon régiment voudrait en même temps offrir au 91-me Français le modeste objet ci — joint: Une enclume avec instruments, travail de nos armuriers — soldats executé sous la direction de l'officier en chef de l'armurerie du régiment, le lieutenant M-r Sazonoff. L'enclume et les accessoires sont faits en métal de capsules russes provenant des tires du régiment. Nous vous prions aussi de bien vouloir agréer cet objet là et de lui assigner une place dans le Casino du régiment.

Espérant que cette lettre ne sera pas la dernière et que j'aurai encore le grand plaisir de recevoir de Vos nouvelles, veuillez agréer, mon cher Camarade, l'assurance de mes meilleurs sentiments d'amitié et de confraternité d'armes.

Votre bien dévoué

E. Westmann.

Переводъ.

Мой дорогой Товарищъ.

Только сегодня могу я отправить съ пароходомъ, уходящимъ изъ Ревеля, подарокъ, который Вы найдете въ ящикѣ, адресованномъ на Ваше имя: это — чучело медвѣдя и ларчикъ, заключающій въ себѣ

фотографіи, а также группы офицеровъ и солдатъ 91-го пѣхотнаго Двинскаго полка.

Мой полкъ въ полномъ составѣ и я — просимъ Васъ соблаговолить принять и передать Обществу Офицеровъ 91-го Французскаго полка этотъ скромный даръ, какъ доказательство симпатій и братства двухъ полковъ. Мы надѣемся, что для подарка Вы найдете хорошее мѣсто въ Собраніи Вашего полка.

Послѣ того какъ подарокъ будетъ установленъ въ помѣщеніи, которое Вы изберете, мы смѣемъ надѣяться, что Общество Офицеровъ 91-го Французскаго полка, такъ-же какъ и его солдаты, имѣя постоянно сей даръ въ своемъ Собраніи, тѣмъ лучше сохранятъ для насъ добрую память о нашемъ братствѣ по оружію. Я буду счастливъ, если эти предметы понравятся Вамъ и прибудутъ къ Вамъ въ цѣлости и сохранности.

Самая работа и стиль ларчика, а также надписи сдѣланы въ чисто — русскомъ стилѣ.

Если мы не сдѣлали этихъ надписей на французскомъ языкѣ, то съ той мыслью, что Г-да Ваши Офицеры, при желаніи дешифрировать славянскія буквы, можетъ быть, заинтересуются русскимъ языкомъ и станутъ его изучать. Что же касается моихъ офицеровъ, то они уже принялись за французскую грамматику и французскій словарь, чтобы быть въ состояніи объясняться и бесѣдовать со своими братьями по оружію въ случаѣ ихъ взаимной встрѣчи, которая можетъ когда-нибуть произойти. Въ то же время, оружейная мастерская моего полка желала бы поднести 91-му Французскому полку слѣдующій скромный даръ: наковальню съ приборами, изготовленную нашими солдатами-оружейниками, подъ наблюденіемъ офицера, завѣдующаго оружейной мастерской полка, Поручика Сазонова. Наковальня съ принадлежностями сдѣлана изъ металическихъ русскихъ капсюлей, полученныхъ съ полкового стрѣльбища. Мы также просимъ Васъ не отказать принять эти предметы и назначить имъ мѣсто въ Собраніи полка.

Въ надеждѣ, что настоящее письмо не остается послѣднимъ и что я буду еще имѣть величайшее удовольствіе получать отъ Васъ извѣстія, прошу Васъ, мой дорогой Товарищъ, принять увѣреніе въ моихъ лучшихъ чувствахъ дружбы и братства по оружію.

Искренно Вамъ преданный

И. Вестманъ.

Командиръ 91-го пѣх. Французскаго полка Полковникъ Ляшассъ, по полученіи подарка, прислалъ на имя командира Двинскаго полка Полковника Вестмана слѣдующее отвѣтное письмо:

Mon cher Camarade,

J'ai beaucoup tardé à Vous répondre, mais je voulais le faire en toute connaissance de cause et je crois que j'ai eu raison, car Votre lettre, par